

Годъ I.



Путеводитель по Одессѣ.



ИЗДАНИЕ

Ю. Сандомирскаго.



1901 годъ.



Торговый домъ И. В. СЕГАЛЬ-смотр. на оборотѣ плана гор. театра.

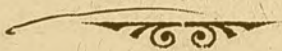

СТРАХОВОЕ ОБЩЕСТВО „РОССІЯ“

Существуетъ съ 1881 г.

въ С.-Петербургѣ, Большая Морская, № 37.

Основной и запасные капиталы
38.000.000 РУБЛЕЙ.

Общество заключаетъ:

Страхование жизни
т. е. капитал. и доход. для обезпеченія семьи или собствен-
ной старости, приданнаго для дѣвушекъ, стипендій для
мальчиковъ, вдовьихъ пенсій и т. п. на особо выгодныхъ
условіяхъ и съ участіемъ страхователей въ прибыляхъ Общества.

Къ 1 Января 1900 года въ Обществѣ «РОССІЯ» было
застраховано 68.124 лицъ на капиталъ въ 147.990.830 руб.

Страхованія отъ несчастн. случаевъ
какъ отдѣльных лицъ, такъ и коллективныя страхованія
служащихъ и рабочихъ на фабрикахъ, — съ уменьшеніемъ
страховыхъ взносовъ послѣдствіемъ зачета дивиденда.

Страхованія пассажировъ
пожизненныя, годичныя или на меньшіе сроки.

Страхованія отъ огня
движимыхъ и недвижимыхъ имуществъ всякаго рода (стро-
еній, машинъ, товаровъ, мебели и проч.).

Страхованія транспортныя
рѣчныхъ, сухопутн. и морскихъ; страхов. корпусовъ судовъ.

Страхованія стеколъ
отъ излома и разбитія.

Заявленія о страхованіи принимаю. и всякаго рода свѣдѣнія
сообщаются въ Правленіи въ С.-Петербургѣ (Большая Мор-
ская собств. д., № 37) Главнымъ Инспекторомъ М. Т.
Иеромъ и Главнымъ Агентомъ Р. Ф. Рафаловичемъ
Одессѣ (Дерибасовская соб. д.) и агентами общества
въ городахъ Имперіи

овые билеты по страхованіи пассажировъ отъ несчастныхъ
случаевъ по времени путешествія по желѣзнымъ дорогамъ и на
окахъ выдаются также на станціяхъ желѣзныхъ дорогъ
и на пароходныхъ пристаняхъ.

Товарищество

на паяхъ

М. Блок

Правленіе: МОСКВА.

ОТДѢЛЕНІЯ:

С.-Петербургъ, Кіевъ, Варшава, Ростовъ н/Д., Екатеринбургъ, Ташкентъ,
ОДЕССА, уг. Дерибасовск. и Рихельевск.

Обширнѣйшій въ Россіи складъ
ВЪСОВЪ,

ВЕЛОСИПЕДОВЪ,

ПИШУЩИХЪ МАШИНЪ,

ШВЕЙНЫХЪ МАШИНЪ.

Всемирно-образцовые

— ВѢСЫ —

ФЕРБЭНКЪ

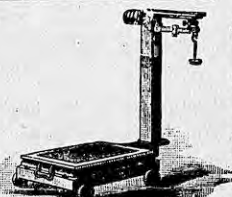

приняты всѣми Министерствами и въ употребленіи на всѣхъ желѣзныхъ
дорогахъ, главн. заводахъ и пр. Общій сбытъ 2.000.000.



Всемирно-образцовыя

пишущія машины

РЕМИНГТОНЪ

Болѣе 4000 Ремингтоновъ въ употребленіи въ
Правительственныхъ Учрежденіяхъ. Общій сбытъ свыше 300.000.

Несгораемыя кассы, угольные и керосиновые печи, Столы-бюро „Даремъ“
шкафы-регистраторы „Имперіалъ“.

ВЕЛОСИПЕДЫ: Американскіе „КЛИВЛЕНДЪ“
и друг. „РЭМБЛЕРЪ“ и друг.
1000 велосипедовъ въ наличности.

Вѣтрные двигатели для качанія воды, орошенія и проч. „Эклипсъ“.
Американскія электрич., гидравлич. и ручн. подъемн. машины „Отисъ“.
Керосиновые освѣтительные аппараты „Уэльзъ“.
Деревянные шкивы и приводные хлопчатобумажные ремни „Гэнди“.

ТРЕБУЙТЕ КАТАЛОГИ.

ТОВАРИЩЕСТВО
МЕХАНИЧЕСКАГО И ЧУГУННО-ЛИТЕЙНАГО

ЗАВОДА

БЕЛЛИНО-ФЕНДЕРИХЪ

въ Одессѣ, Нарышкинскій спускъ, соб. домъ.



Складъ и производство сельско-хозяйственныхъ и заводскихъ машинъ и орудій.

Постоянныя паровыя машины высокаго давления и Ком-
пандъ (смѣшанной системы) и ПАРОВЫЕ КОТЛЫ всѣхъ
системъ, если потребуются съ соломотонками.

МУКОМОЛЬНЫЯ МЕЛЬНИЦЫ и всякаго рода принадлежности къ нимъ.

ШЕРЕТОВКИ и БУРАТЫ всякихъ размѣровъ.

Чугунныя и деревянныя ЛѢСОПИЛЬНЫЯ СТАНКИ
съ пилами.

ПРОИЗВОДСТВО КОТЕЛЬНЫХЪ РАБОТЪ
и отливка ЧУГУНА И МѢДИ.

Конныя молотилки и конные приводы. Вѣялки, Соло-
мортѣжи, Прессы для винограда и для сѣна, масло-
бойни, брандспойты и всякаго рода насосы.

ГЛАВНЫЙ СКЛАДЪ

СНОПОВЯЗАЛОКЪ, ЖАТОКЪ, КОСИЛОКЪ

ДЖОНСТОНЪ ГАРВЕСТЕРЪ Компаніи

въ БАТАВИИ (Америка).

Американскія конныя грабли „Тигръ“ и „Голлингсвортъ“, съ
гибкими стальными зубьями. Въ складѣ постоянно находятся:
Локомобили и паровыя Молотилки извѣстной фирмы:

КЛЕЙТОНА и ШУТЛЬВОРТА въ Линкольнѣ.

Конныя молотилки съ штифтовыми барабанами и конными приво-
дами, этой-же фирмы въ Вѣнѣ, у которыхъ мы состоимъ единст-
венными агентами для южной Россіи.

Производство вальцовыхъ станковъ. — Устройство новыхъ вальцовыхъ мельницъ.

Заводъ имѣетъ свой собственный эллингъ.

Постройка пассажирскихъ и буксирныхъ пароходовъ и
паровыхъ катеровъ.

Выполненіе всякаго рода заказовъ для паровыхъ мель-
ницъ, винокуренныхъ, пивоваренныхъ, сахарныхъ и
другихъ заводовъ, рanno и конно-железныхъ дорогъ.

Прейсъ-куранты и иллюстрированные каталоги высылаются
при первомъ востребованіи бесплатно.



СПЕЦІАЛЬНАЯ

ФАБРИКА

ВѢСОВЪ

Бельгійскаго Анонимнаго

ОБЩЕСТВА

ОДЕССК. МЕТАЛЛИЧ. ЗАВОДОВЪ

въ ОДЕССѢ,

Балковская ул.

№ 90, Большой

вокзалъ,

за Стѣнной пло-

щадью.



Бывшая фабрика

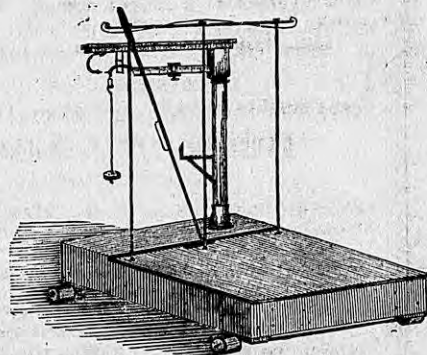

Инженера И. КАЦА.

При заводѣ имѣется

ОБРАЗЦОВАЯ ЧУГУННО-ЛИТЕЙНАЯ ОТЛИВКА

изъ простаго и ковкаго чугуна.

ОДЕССКІЕ
СТАЛЕЛИТЕЙНЫЕ,
КУЗНЕЧНЫЕ
и ЦѢПНЫЕ
ЗАВОДЫ.

(Анонимное Общество).

Адресъ завода:

ОДЕССА, БУГАЕВКА, № 60.

Адресъ для телеграммъ:

ОДЕССА, АСЪЕРИ.

УПРАВЛЕНІЕ:

Институтская, 7.

Телефонъ № 414.

КОНЦЕССИОНЕРЫ

Гриффиня.

ОТЛИВКИ

изъ закаленного чугуна
по способу

„P. H. Griffin, Buffalo“

отличаются необычайной
твердостью въ работаю-
щихъ частяхъ и особенно
вязкостью въ общей мас-
сѣ, дѣлающихъ ихъ въ од-
но и тоже время стойкими
противъ износа и обеспе-
ченными отъ излома.

ПРИМѢНЕНІЕ

отливки изъ закаленного чугуна
по способу Гриффина:

Колеса вагонныя, трамвай-
ныя, вагонетныя.

Крестовины и переводы
трамвайныя.

Вальцы для мельницъ и
прокатныхъ станковъ.

Кольца для бѣгуновъ, па-
ровыхъ мельницъ и пр.

Колосники обыкновенные,
полигонные и друг.

Кюветты, чашки, автокла-
вы и различные прибо-
ры для химическ. завод.



Одесское Товарищество

фабричнаго производства

КРАСОКЪ

ЛАКОВЪ

Одесса, Средне-фонтанная дорога, дача Товарищества.

Городской складъ

Греческая ул., домъ СКУЛИЧА.

Адресъ для телеграммъ:

ОДЕССА—ШТАПЕЛЬБЕРГУ.

МАСЛА:

рѣпаковое, кокосовое, льняное, варенное,
сезамовое. Свинцовыя бѣлила, свинцовый
сурикъ, ультрамаринъ и зелень англійская.

ДИРЕКТОРЪ ЗАВОДА

Генрихъ Генриховичъ Штапельбергъ,

Средне-фонтанская дорога, дача Товарищества.

ПЕЧИ ЮЛІЙ ЭНГЕЛЬ

въ Одессѣ,
Еврейская ул., д. Раппи, уг. Ришельевской.

фирма утверждена въ 1874 г.

Кафли (изразцы печные)

и КАФЕЛЬНЫЯ ПЕЧИ

русскія и заграничныя изъ первыхъ фабрикъ.

Печныя украшенія — карнизы и орнаменты
терракот. и эмалитронан., бѣдые и разноцвѣт.
Кафельныя печи и камины маюдинок.,
роскошно украшен., съ позолотою и безъ оной.
Кухни различныхъ формъ и устройствъ.

Приборы къ печамъ и кухнямъ.

ЖЕЛѢЗНЫЯ ПЕЧИ

разныхъ конструкцій.

Керосиновые (газовые) печи „ИДЕАЛЪ“.

Прейсъ-куранты по желанію бесплатно.

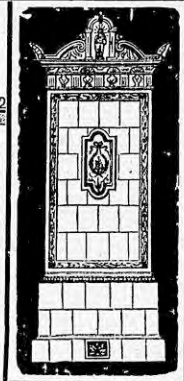

ФАБРИКА ПРОБОКЪ,

→ пробочныхъ опилокъ и всевозможныхъ пробочныхъ издѣлій ←

ЮЛІЙ ЭНГЕЛЬ въ Одессѣ,

Еврейская, д. Раппи, уг. Ришельевск.

ФАБРИКА: Среднефонт. дор., № 7, собств. домъ.

Товарищество ОЛЬВІОПОЛЬСКАГО КОЖЕВЕННАГО ЗАВОДА

Заводъ въ городѣ Ольвиополь,
Ст. Голта, Херсонской губ.

Контора правленія и складъ
въ Одессѣ, Троицкая, 43. Телѣфонъ 1050.

ПРОИЗВОДИТЬ

Разнаго рода подошвенныя кожи.

Приводные машинныя ремни.

Чепраки и цѣльныя кожи для ремней.

Спеціальныя кожи для рукавицъ для рельсо-
прокатныхъ заводовъ.

Полуваль и другіе предметы.

Товарищество удостоено высшихъ наградъ,
какъ-то:

почетнаго диплома, золотыхъ, серебрянныхъ и другихъ медалей
на русскихъ и иностранныхъ выставкахъ.

Товарищество состоитъ

ГЛАВНЫМЪ ПРЕДСТАВИТЕЛЕМЪ

Бельгійскаго Анонимнаго Общества

„LA VELOCITAN RUSSE“

для распространенія въ Россіи привилегиро-
ваннаго, самаго быстраго способа дубленія
кожъ. (Патентъ Братъя Дуріо).

ТОРГОВЫЙ ДОМЪ

„Р. Ф. Климовецкій и К^о“

ВЪ ОДЕССѢ,
Гаванная, д. Бродской, 6-й.

ПРИНИМАЕТЪ ПОРУЧЕНІЯ:

по покупкѣ, заказу разныхъ товаровъ, продуктовъ и издѣлій какъ русскаго такъ и иностраннаго производства; продажѣ чая непосредственной выписки изъ Китая; транспортировку грузовъ по желѣзной дорогѣ; страховку и отправку товаровъ на Дальній Востокъ, по рѣкѣ Амуру, островъ Сахалинъ и въ портъ Охотскаго моря.

ОТДѢЛЕНИЕ

во Владивостокъ.

Адресъ для писемъ и телеграммъ:

Климовецкій—Одесса.



ТОРГОВЫЙ ДОМЪ

Адольфъ Вейсманъ и К^о

ВЪ ОДЕССѢ.

Агентурныя, комиссіонныя и экспедиціонныя производства.

Желѣзо и сталь. Трубы желѣзныя, стальные и мѣдныя. Листовая мѣдь и мѣдная проволока. Листовой цинкъ. Земледѣльческія машины и орудія. Разные кузнечные и другіе инструменты.



Торговый
Домъ

Эд. ШВАРЦЪ

и К^о

Торговая подѣ фирмой
Мерклингъ и К^о.

ФАБРИКА
МЕБЕЛИ

и

БИЛЛИАРДОВЪ

въ Одессѣ,

Сѣнная площадь, д. № 1-й, за пассажирскимъ
вокзаломъ.

Фабрика основана въ 1847 г.

МАГАЗИНЪ

МЕБЕЛИ

собственного и заграничнаго

ПРОИЗВОДСТВА

на Гаванной ул., д. № 11, Ралли.

Фирма существуетъ съ 1869 г.

ПОСТАВЩИКИ

Двора Его Императорскаго Величества.



Торговый Домъ

Павель Сорокоумовскій

съ С-ми.

ТОРГОВЛЯ

МѢХОВЫМИ ТОВАРАМИ

ОДЕССА,

Ришельевская ул., уголъ Греческой, № 10.

ОТДѢЛЕНІЯ:

въ Харьковѣ, Кіевѣ, Варшавѣ, Сара-
товѣ, Ростовѣ н/Д., Нижегородской и
Ирбитской ярмаркахъ.

ЧАИТОРГОВО-ПРОМЫШЛЕННОЕ ТОВАРИЩЕСТВО
ПРЕЕМНИКЪ**А. ГУБКИНА А. КУЗНЕЦОВЪ и К^о.***Основной капиталъ 10.000.000 рублей.***Оптовая продажа китайскихъ, цейлонскихъ и плиточныхъ**

Собственной выписки.

**ЧАЕВЪ**

Собственной выписки.

Развѣшанные ЧАИ, отъ 1 рубля 20 коп. до 3 рублей фунтъ.**Главное Правленіе въ Москвѣ.****ТОРГОВЛЯ РАЗВѢШАНЫМИ ЧАЯМИ**

байжовыми, кирпичными, плиточными и сахаромъ.

ОТДѢЛЕНІЯ и СКЛАДЫ ВЪ ГОРОДАХЪ:

Москвѣ, С.-Петербургѣ, Одессѣ, Ростовѣ н/Д., Харьковѣ, Н.-Новгородѣ, Казани, Самарѣ, Астрахани, Перми, Кунгурѣ, Екатеринбургѣ, Тюмени, Уфѣ, Омскѣ, Челябинскѣ, Красноярскѣ, Томскѣ, Иркутскѣ, Кяхтѣ, Благовѣщенскѣ, Самаркандѣ и друг. НА ЯРМАРКАХЪ: Нижегородской, Ирбитской и друг.

РАЗВѢСКА ЧАЕВЪ въ Москвѣ, Одессѣ, Тюмени и Самаркандѣ.

ОДЕССКОЕ ОТДѢЛЕНІЕ и СКЛАДЪ:

Греческая ул., уг. Ришельевской, д. № 12/23.



РОСТОВСКОЕ НА ДОНУ ОТДѢЛЕНІЕ

Большая Садовая, домъ № 31-й.

Адресъ для телеграммъ во всѣ склады: **ГУБКИНКУЗНЕЦОВУ.**

Правиленіе товарищества:

МОСКВА,

Мясницкая ул., д. № 8/2.

Собствен. фонды:

- въ г. РИГѢ,
- въ мѣн. ДУЛЕВѢ
- Покровск. уѣзда, Валаам. губ.,
- въ с. КУЗНЕЦОВѢ
- Корчакск. уѣзда, Тверской губ.,
- въ с. БУДАХѢ
- близъ Орлов. губернія,
- въ с. ВЕРБИКАХѢ
- Дмитровск. уѣзда, Московск. губ.,
- въ г. СЛАВЯНСКѢ
- Харьковской губ.,
- близъ г. РЫБИНСКА
- Ярославск. губ.,
- и въ ПЕСОЧНѢ
- и въ ПЕСОЧНѢ
- Калужск. губ., Жидаринск. уѣзда.

Розничные магазины:

- въ МОСКВѢ на Петербург. и Садов. ул.
- въ С.-ПЕТЕРБУРГѢ, Невскій № 64.

Строительн. конторы:

- въ МОСКВѢ, Мясницкая, домъ № 8/2.
- въ С.-ПЕТЕРБУРГѢ, Невскій № 68.

ТОВАРИЩЕСТВО
производства

ФАРФОРОВЫХЪ И ФАЯНСОВЫХЪ ИЗДѢЛІЙ

М. С. КУЗНЕЦОВА

ВЪ ОДЕССѢ.

Оптов.-розничная торговля

на Успенской улицѣ, въ соб-
ствен. домѣ.

Принимается заказъ на изготовленіе посуды съ монограммами и инициалами.

Оптов. склады и торговли:

- въ МОСКВѢ на Садов. ул.
- въ С.-ПЕТЕРБУРГѢ на Маринск. риверѣ,
- въ ХАРЬКОВѢ на Торгов. площ., д. Кузнецова,
- въ РИГѢ на Золотарск. ул., д. Кузнецова,
- въ РОСТОВѢ и/Д на Московской ул., д. Т-ва Кузнецова,
- въ ВАРШАВѢ на Сенаторск. ул., д. Гайнбергъ,
- въ КИЕВѢ на Подольск. долж. Насонова,
- въ ТОМСКѢ, въ СЛАВЯНСКѢ Харьковск. губ.,
- въ АСТРАХАНИ на Кутумѣ,
- въ КАЗАНИ на Булаваѣ,
- въ САМАРѢ на бер. Волги.

Въ Ямариану:

Екатеринославск. уѣздъ, Сын-
бурскій, Енисейск. Покровск.
Рыбинскій и въ Константинополь
представитель Бр. ГРЕДЛЕРЪ.

М. Г. Крапивинъ

- 1) Екатерининская, уг. Дерибасовск., д. Посохова.
- 2) Коблевская улица, уг. Соборной площ., № 40.
- 3) Въ лѣтнее время на Большомъ Фонтанѣ и
- 4) на Среднемъ Фонтанѣ.

Существуетъ съ 1856 года.

Гастрономическіе и бакалейные товары.

Шампанскія и вина,

коньяки, ликеры, наливки, водки и т. д.

Конфеты, шоколадъ, какао, орѣхи и т. д.

ЧАЙ, САХАРЪ, КОФЕ.

ИГРАЛЬНЫЯ КАРТЫ.

Вино „КАРА-ДЕНИЗЪ“

Единственная продажа
у Крапивина.

Всѣ вышеозначенные товары имѣются
только лучшихъ фабрикъ и высылаются
на всѣ станціи желѣзныхъ дорогъ по пер-
вому требованію.

Адресъ для писемъ: Одесса, М. Г. КРАПИВИНУ.

Адресъ для телеграммъ: Одесса, КРАПИВИНУ.



Товарищество производства
РУССКИХЪ МИНЕРАЛЬНЫХЪ МАСЛЪ
 и другихъ
 ХИМИЧЕСКИХЪ ПРОДУКТОВЪ
С. М. ШИБАЕВЪ и К^о.
 ЗАВОДЫ
 МИНЕРАЛЬНЫХЪ и СМАЗОЧНЫХЪ МАСЛЪ
 ВЪ ЗАКУ.

Складъ для Юго-Запада Россіи
 ВЪ ОДЕССѢ,

Успенская ул., д. № 79-й, М. С. Кузнецова. Телефонъ № 307.

Адресъ для телеграммъ: **Одесса—Шибазву.**

Имѣются въ продажѣ разные сорта минеральныхъ, нефтяныхъ маселъ для смазыванія различныхъ механизмовъ, начиная съ швейныхъ машинъ и кончая цилиндрами и валами самыхъ огромныхъ паровыхъ двигателей, и освѣтительная безопасная масла: астралинъ, пиронафтъ и спеціальныя для моторовъ: астраль (вышн. очищ. керосинъ) и бензинъ.

На заводѣ Т-ва всѣ фабрикаты приготовляются изъ отборныхъ сортовъ Вавинской нефти, имѣютъ постоянный фракціонный составъ и безукоризненную очистку, чѣмъ и отличаются отъ маселъ, нѣкоторыхъ другихъ фирмъ.

В И Н А

ЮЖНАГО БЕРЕГА КРЫМА
 ПОДВАЛОВЪ

ТОКМАКОВА и МОЛОТКОВА

ВЪ АЛУШТѢ.

Винамъ фирмы присуждены серебряныя медали:

1. На Всемирной выставкѣ винодѣлія въ Бордо 1895 года.
2. На Всероссийской — въ Нижнемъ-Новгородѣ 1896 года.

Фирма гарантируетъ цѣльность и натуральность своихъ винъ и покорѣйше проситъ обращать вниманіе на бархатную пробку съ ея штемпелемъ.

Главный складъ:

Алушта, Таврической губерніи.

ОТДѢЛЕНІЯ:

- въ С.-Петербургѣ—Централн. погребъ Петрова
 Невскій просп., уг. Садовой, № 52/14.
 „ Москвѣ—Тверская, д. Толмачевой.
 „ Одессѣ—Соборная площ., д. Руссова.
 „ Севастополѣ—Нахимов. просп., д. Топалова.
 „ Симферополѣ—Пріютинская улица.
 „ Ялтѣ—Магазинъ Торг. Дома Н. К. Кавдинскій и К^о.

КОНТОРА

на Гаванной улицѣ, въ домѣ Бродской, № 6, рядомъ съ
городскимъ садомъ.

Главный представитель
ремесленныхъ инструментовъ и
мельницъ для кофе
завода

ГОЛЬДЕНБЕРГЪ и К^о

въ Цабернѣ
(Германія).

ЛЕОНЪ БЛА
ОДЕССА.
LEON BLAT
ОДЕССА.
ФОНОГРАФЫ
и
ВАЛИКИ

ГОДНЫЕ ДЛЯ ВСѢХЪ СИСТЕМЪ

въ колоссальномъ выборѣ.

А. Ш. ГРИНБЕРГЪ

Жиколаевскій бульваръ, соб. д., № 12.

ХЛѢБНЫЙ ЭКСПОРТЪ

и ТОРГОВЫЯ ОПЕРАЦИИ.

ТОРГОВЫЙ ДОМЪ

Ж. Дофинъ и П. Магидовичъ

Одесса, Пушкинская, 15.

Единственные представители для Юга Россіи:

- О-ва Южно-Русской каменноугольной промышленности.
- О-ва Донецкихъ Стекольныхъ заводовъ въ Сантуриновкѣ. Оконныя стекла.
- О-ва Зеркальныхъ заводовъ на Югѣ Россіи. Зеркальныя стекла и зеркала.
- Фабрики пирогранитн. плитокъ „Маривиль“ въ Радомѣ.
- Плитки для половъ, тротуаровъ и стѣнъ.

Единственные представители для всей Россіи

Фабрики автоматическихъ водоотводчиковъ „Marck“
въ Iherstal'ѣ.

Цементъ, графитъ, лампы для шахтъ, бельгійскія кассы, заграничный и русскій провельный толь, масла для смазки машинъ и пр., и пр.



А. И. Абрикосова Сыновей, въ Москвѣ.

ОДЕССКОЕ ОТДѢЛЕНИЕ

Оптовый и розничный магазинъ, уг. Енаутинской и Дерibasовской д. Санца.
Конфекты, фрукты глазированные, торты, бисквиты, печенье, пирожное, мороженное, варенье ягодное и фруктовое, компотъ, сиропъ, какао, кофе и шоколадъ.

АНГЛИЙСКІЕ БИСКВИТЫ собств. фабрики въ Москвѣ.

Société A. J. ABRIKOSSOFF Fils. Moscou.

Magasin en gros et en détail à Odessa — Au coin de la rue de-Ribas, et Catherine, maison Sanz.

Bonbons, fruits glacés, tourtes, biscuits, glace, confiture, compote, sirop, cacao, café et chocolat.

ТОВАРИЩЕСТВО

Д. П. КОТЛЯРЕВСКАГО

Оптовый складъ мануфактурныхъ товаровъ.

Въ складѣ имѣются всегда партіями слѣдующіе товары:

ситцы, бумажен, шерстяныя ткани и грубая солдатскія сукна; фланели, трико, одѣяла, байковые для войскъ; полотна Ярославскія, фламскія, равентухи, парусины, мѣшки и пропитанные непромокаемымъ составомъ презенты.

Уголѣ Троицкой и Авдѣиловскаго переулка, собств. домъ.

Отдѣленіе въ Кишиневѣ

Николаевская улица, около Губернской, д. Вугмана № 123.

Товарищество ЧАЙНОЙ торговли

„В. ВЫСОЦКІЙ и К^о“

Поставщики
Двора Его Величества
ШАХА ПЕРСИДСКАГО.



ОПТОВАЯ ПРОДАЖА

КИТАЙСКІХЪ И ЦЕЙЛОНСКІХЪ ЧАЕВЪ

собственной выписки.

Главное правленіе въ Москвѣ,

Лубянской-Ильинскія Торговля помѣщеніа,
подъѣзды №№ 3 и 4-я.



Одесское отдѣленіе

Канатная, (уг. Успенск.)
собств. зданіе.

Отдѣленія:

Варшава (Тломацкая, 11), Симферополь (Турецкая и Канатн., д. Таубина), Вильна (Большая, д. Ив. Крушинскаго), Ростовъ на Дону (Большая Садовая, д. Чурилина) и на Нижегородской ярмаркѣ.

ЧАИ Развѣшанные отъ 1 р. 40 к. до 5 руб. за фун.

ЧАИ прѣточные разн. дѣвъ, ЧАИ въ изящныхъ хрусталѣхъ, чайницахъ, ЧАИ въ оригинальн. чайницахъ изъ японскаго дерева, ЧАИ плиточный.

Обращается вниманіе на непрѣмное присутствіе на этикетахъ фирмы утв. Деп. Тор. и Мануф. знака, сост. въ изображ. КОРАБЛЯ.

Адресъ для телеграммъ въ ПРАВЛЕНІЕ и во ВСѢ ОТДѢЛЕНІА: ВЫСОЦКІЙ.



Первая на Югѣ Россіи



паровая фабрика шоколада,

кондитерскихъ издѣлій,

рыбныхъ, фруктовыхъ и овощныхъ

КОНСЕРВОВЪ

В. ФИШЕРЪ

ВЪ ОДЕССѢ.

Колонтаевская, 24-26.

Складъ кондитерскихъ принадлежностей.

КОМПОТЪ И ФРУКТЫ

для украшеній тортовъ.

Боробки для конфектъ.

Большой выборъ всевозможныхъ бомбоньерокъ.

Прейсъ-Куранты высылаются безплатно.

Какао. Кувертюръ. Ваниль. Какао-масло. Шоколадъ.

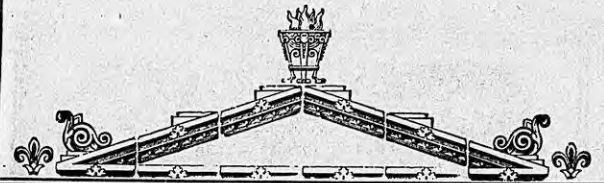

И. И. САНОВИЧЪ

Дегтярная улица, соб. домъ, № 29.

Спеціальная

ИКОНОСТАСНАЯ

МАСТЕРСКАЯ,

ПОЗОЛОТНАЯ И ЛѢПНАЯ.

Тамъ-же принимаются

УКРАШЕНІЯ ДОМОВЪ И ПОСТРОЕКЪ

ЛѢПНЫМИ РАБОТАМИ.

Шампанское „Эксцельсіоръ“
Коньякъ „Фениксъ“,

приготовленное натуральнымъ способомъ, по методу,
принятому на заводахъ въ Шампаніи и въ
Коньякъ-Шаранты (Франція)

Товарищества
Винодѣлія

ВЪ ОДЕССѢ,

существующаго съ 1889
года



и удостоеннаго слѣдующихъ
наградъ:

Золотой медали на Всемирной Парижской выставкѣ 1900 года.

Золотой медали на Всероссийской выставкѣ въ Нижн.-Новгородѣ 1896 года.

Золотой медали на выставкѣ въ Букарестѣ 1894 года и

Званія поставщиковъ Двора Его Королевскаго Величества КОРОЛЯ РУМЫНІИ.

Высшей награды на Румынской выставкѣ 1896 года.

Почетнаго диплома на выставкѣ въ Чикаго 1894 года.

Имѣются въ продажѣ во всѣхъ лучшихъ виноторговляхъ Россійской Имперіи.

Годъ I.

ПУТЕВОДИТЕЛЬ

ПО ОДЕССѢ.

ИЗДАШЕ

Ю. САНДОМИРСКАГО.



Торговый домъ И. Б. СЕГАЛЬ —смотр. на оборотѣ
плана городского театра.

ОДЕССА.

«Пушкинская» типографія Л. Шутака.
1901.

Одесса.

(Историческій очеркъ).

Мѣстность, гдѣ теперь красуется Одесса имѣетъ свое историческое прошлое. Она была уже извѣстна во II вѣкѣ послѣ Р. X. подъ названіемъ „Истриана“ и населена была греческими мореплавателями. Затѣмъ эта гавань превратилась въ крѣпость и турецкое поселеніе *Адзисбей* или *Хаджисбей*. Эта крѣпость болѣе ста лѣтъ назадъ не отличалась ни особенно значительными размѣрами, ни грознымъ вооруженіемъ и заслуживала скорѣе всего названіе форта или замка. Она была построена на возвышенномъ, поросшемъ мелкимъ кустарникомъ, берегу и отдѣлялась довольно глубокою балкою отъ прилегающей мѣстности. Самая крѣпость имѣла форму неправильнаго четырехугольника, окруженнаго землянымъ валомъ. Въ самой серединѣ четырехугольника находился домъ паши—незатѣйливое и небольшое зданіе, не болѣе шести саженей въ длину и четырехъ въ ширину. Въ сторонѣ отъ дома устроена была глубокая мина для храненія пороха. По угламъ крѣпости стояли въ мирное время четыре орудія; кромѣ того, имѣлось въ запасѣ еще восемь пушекъ, весь же гарнизонъ состоялъ изъ трехсотъ человѣкъ. Между крѣпостью, занимавшею крайнюю, сѣверо-западную часть теперешняго Николаевского бульвара, и началомъ теперешней Ришельевской улицы ютилось небольшое татарское селеніе. Оно состояло изъ небольшихъ, плохо выстроенныхъ изъ мѣстнаго камня землянокъ, покрываемыхъ на зиму войлоками. Центромъ селенія, или лучше сказать мѣстомъ сборища, какъ для мѣстныхъ жителей, такъ и для пріѣзжихъ, служила кофейня, находившаяся на мѣстѣ теперешняго дома Меля. Нѣсколько далѣе, между теперешнею Екатерининскою улицею и Греческимъ базаромъ, находилось мусульманское кладбище. На мѣстѣ теперешняго карантиннаго зданія возвышалась одинокая башня съ маякомъ.

Путеводитель по Одессѣ

Дозволено цензурою. Одесса, 19 апрѣля 1901 г.



2011137108

14 Сентября 1789 г. Хаджибей былъ взятъ русскими войсками подъ начальствомъ вице-адмирала де-Рибаса. 27 Января 1792 г. Екатеринославскому губернатору повѣлено было обозрѣть вновь присоединенную страну, раздѣлить ее на уѣзды и „назначить города“. На это послѣдовало подробное донесеніе Екатеринославскаго губернатора генерала Коховскаго, который, между прочимъ, такъ отозвался о Хаджибей: „Аджибей, назначенный Вашимъ Императорскимъ Величествомъ для обитанія служившихъ въ Средиземномъ морѣ на флотилии, лежитъ на возвышенномъ и пріятномъ мѣстѣ. Вода въ колодцахъ прѣсная и хорошая. Изъ вершины одной долины можно провести фонтанъ до полувозвышенія, на коемъ полагается быть городу“.

Послѣ этого лестнаго отзыва 27 Мая 1794 г. послѣдовалъ Высочайшій рескриптъ объ „устроении города и порта“ въ Хаджибей. Между прочимъ, въ рескриптѣ на имя де-Рибаса было сказано: „дабы созидаемый нами городъ представлялъ торгующимъ не токмо безопасное отъ непогоды пристанище, но защиту, ободреніе, покровительство и словомъ все зависящія отъ васъ въ дѣлахъ ихъ пособія, черезъ что безъ сомнѣнія, какъ торговля наша въ тѣхъ мѣстахъ процвѣтетъ, такъ и городъ сей наполнится жителями въ скоромъ времени“.

Закладка города послѣдовала 22 Августа 1794 г. въ присутствіи Митрополита и многихъ высоко-поставленныхъ лицъ. Первыми строителями новаго города были адмиралъ де-Рибасъ и инженеръ-подполковникъ де-Воланъ. Они принялись энергично за оборудованіе гавани, устройство портовыхъ сооружений. Но со смертію Императрицы Екатерины II и вступленіемъ на престолъ Императора Павла I работы были прекращены и де-Воланъ уѣхалъ изъ Одессы.

О происхожденіи названія „Одессы“ точныхъ свѣдѣній нѣтъ. „Одессосъ“ или „великій торговый путь“ представляеть собою название древняго эллинскаго селенія. Рассказываютъ, что Императрицѣ Екатерицѣ II было предложено переименовать Хаджибей въ „Одессосъ“, въ память древняго греческаго селенія.—Пусть Хаджибей имѣеть это древнее названіе, но въ женскомъ родѣ! отвѣтила Екатерина. Такимъ образомъ, по преданію за хаджибеемъ осталось названіе „Одесса“.

Въ исторію завоеванія Хаджибея и основанія Одессы имя адмирала де-Рибаса занимаетъ первенствующее мѣсто. Донъ Іосифъ де-Рибасъ и Войонсъ родился въ Неаполѣ, въ 1749 г. Происходя изъ знаменитой испанской фамилии онъ получилъ блестящее образованіе. Въ молодыхъ годахъ отправился онъ въ Россію

гдѣ былъ замѣченъ при дворѣ Екатерины. Де-Рибасъ участвовалъ въ походахъ для покоренія Крыма. За свои выдающіяся способности и храбрость онъ вскорѣ былъ назначенъ вице-адмираломъ и ему поручено было устройство крѣпостей въ ново-покоренныхъ областяхъ—Тирасполѣ, Овидіополѣ и Хаджибей. Де-Рибасъ былъ первымъ градоправителемъ и устройтелемъ Одессы. Къ концу 1795 года, когда была произведена первая перепись населенія Одессы, оказалось въ ней населенія только 2349 душъ обоого пола, въ томъ числѣ 240 евреевъ, 224 грековъ и 60 болгаръ, купцовъ было 146, приписанныхъ къ городу мѣщанъ 566, мѣщанъ иногороднихъ 613 и казенныхъ поселенъ 500. Новому порту были даны значительныя льготы и привилегіи, благодаря чему въ короткое время возникло здѣсь множество домовъ, развилось судоходство и стало быстро увеличиваться населеніе. Однако, недолго продолжалось это счастливое время. Послѣ кончины, Екатерины II Павелъ I нашелъ нужнымъ приостановить начатыя постройки и работы на югѣ Россіи, что можно усмотрѣть изъ Высочайшаго указа 26 сентября 1791 г., въ которомъ сказано: «Находящуюся въ бывшей вознесенской губерніи комисію строенія южныхъ крѣпостей и одесскаго порта повѣщаемъ упразднить; самыя же строенія остановить».

На основаніи этого повелѣнія въ началѣ 1797 г. основатель Одессы и главный предводитель работъ южныхъ крѣпостей вице-адмиралъ де-Рибасъ оставилъ городъ и сдѣлъ начальство надъ онымъ контръ-адмиралу Пустошкину, бывшему командиру Николаевскаго порта.

Де-Рибасъ уѣхалъ въ Петербургъ, гдѣ произведенъ былъ въ адмирала и 2 Декабря 1800 г. умеръ. Въ память этого пераго дѣятеля Одессы, одно изъ главныхъ улицъ города названа Дерибасовскою.

Новый городъ заселился въ первое время чрезвычайно быстро.

Дарованная Императрицею Екатериною II новому городу льготы и денежные пособія стали привлекать въ Одессу иностранцевъ и русскихъ. Число переселенцевъ, прибывшихъ изъ за-границы, Крыма и окрестныхъ городовъ, начиная съ 1795 г. ежегодно увеличивалось, такъ что къ 1 января 1800 г. достигло 3736 душъ. Переселялись въ Одессу лица разныхъ націй: русскіе, греки, албанцы, молдаване, поляки и евреи. Самый большой контингентъ поселенцевъ составляли бѣглые крестьяне-крѣпостники. Тутъ мѣнялась фамилія, имя, вся наружность. Свобода въ этомъ отношеніи была полная. Засѣлялись всякими бѣглыми и

иностранцами не только центр города, но и отдаленныя окраины его. Такъ постепенно основались: Молдаванка, Фонтаны, Татарка, Усатово, Нерубайскій хуторъ и т. п.

Послѣ отъѣзда энергичнаго администратора де-Рибаса городъ пришелъ въ совершенный упадокъ. Постройки приостановились, расцвѣтающая торговля притихла, жители стали покидать Одессу. Къ довершенію бѣды на Одессу обрушились и стихійныя бѣдствія. Полный неурожай 1799 г. и неизбежное послѣдствие его — голодъ, землетрясеніе, разрушившее много постройки, и въ особенности совершенное прекращеніе торговли, вслѣдствіе войны, казалось, должны были нанести Одессѣ послѣдній, смертельный ударъ. Капиталисты покидали городъ, портъ опустѣлъ совершенно, нужда и уныніе овладѣли населеніемъ. Наступилъ 1800 годъ и Одесса находилась, повидимому, при послѣднемъ издыханіи. При такомъ положеніи дѣлъ магистратъ рѣшился прибѣгнуть къ послѣднему средству — подать прошеніе на Высочайшее имя объ отпускѣ городу заимообразно 250.000 руб. на окончаніе гавани. Выѣстъ съ тѣмъ магистратъ постановилъ: «Поручить карантинному начальнику Карпову, какъ скоро прибудутъ къ здѣшнему порту апельсиныя фрукты, недопущая прежде къ онымъ перекупщиковъ, отобрать на платежный счетъ магистрата самаго лучшаго сорта три тысячи, которые, принявъ, отослать къ Высочайшему Двору при особомъ донесеніи чрезъ нарочнаго одесскаго обывателя. Письмо и апельсины были доставлены съ почти невѣроятной быстротой: 8-го февраля уполномоченный магистрата выѣхалъ изъ Одессы, а уже 26 февраля Императоръ Павелъ подписалъ слѣдующій рескриптъ: «Господинъ одесскій бургомистръ Дестуни! Присланные ко Мнѣ, отъ жителей города Одессы, померанцы Я получилъ, и видя, какъ въ присылкѣ сей, такъ и въ письмѣ, при оной Мнѣ доставленномъ, знаки вашего и всѣхъ ихъ усердія, изъявляю чрезъ сіе вамъ и всѣмъ жителямъ одесскимъ Мое благоволеніе и благодарность, пребывая къ вамъ благосклонный. Павелъ».

Императоръ Павелъ отнесся съ полною благоклонностью къ ходатайству одесскаго магистрата отъ 9 января. Уже 1 марта, т. е. ровно черезъ 4 дня по подписаніи благодарственнаго рескрипта, Государь, снисходя на прошеніе одесскаго магистрата, повелѣлъ президенту коммерцъ-коллегіи князю Гагарину объ отпускѣ просимыхъ средствъ. Такимъ обра-

зомъ, благодаря ловкой инициативѣ магистрата и великодушію Императора будущность Одессы была обезпечена.

Со вступленіемъ на престолъ Императора Александра I для Одессы наступило время болѣе успѣшнаго развитія. Въ исторіи Одессы 1803 годъ особенно памятенъ. 27-го марта этого года градоначальникомъ Одессы былъ назначенъ герцогъ Ришелье. Уму, энергіи и административнымъ талантамъ герцога Ришелье Одесса обязана не только улучшеніемъ своего порта, устройствомъ пристани и отчасти введеніемъ торговаго франко, столь замѣтно способствовавшимъ развитію одесской торговли, но также перенесеніемъ въ Одессу административнаго центра Новороссіи, улучшеніемъ санитарныхъ условій, основаніемъ многихъ образовательныхъ учрежденій, развитіемъ садоводства и пр. Въ 1803 г. населеніе Одессы составляло 9.000 чело-вѣкъ, а въ 1814 году, когда Ришелье оставилъ Одессу, населеніе послѣдней возросло до 25.000, а число домовъ увеличилось до 2.600. Герцогъ Ришелье былъ первымъ градоначальникомъ Одессы. Онъ родился въ Парижѣ 13/25 сентября 1766 г. Въ молодости онъ участвовалъ въ арміи Потемкина и былъ при штурмѣ крѣпости Иямаилъ. Съ 1794 г. онъ поселился въ Петербургѣ, гдѣ на него обратилъ вниманіе Александръ Павловичъ. Въ 1803 г. Ришелье былъ пожалованъ въ генералъ-лейтенанты и назначенъ градоначальникомъ въ Одессу. Управленіе герцога Ришелье Одессой представляетъ свѣтлую страницу въ исторіи нашего города. Человѣкъ талантливый, энергичный и трудолюбивый, онъ положилъ конецъ беззаконію и насилию тогдашнихъ мелкихъ заправиль въ Одессѣ, увеличилъ гарнизонъ для безопасности жителей, развилъ всевозможную торговлю и много содѣйствовалъ украшенію города. Когда спустя 11 лѣтъ Ришелье покинулъ Одессу, городъ былъ правильно распланированъ, съ широкими улицами, засаженными растеніями, широкими площадями, бульварами, садами, застроенъ каменными постройками. Одесса обладала тогда солидными казенными постройками, имѣла театръ, дома для общественныхъ собраній, биржу и обширные карантинныя постройки; торговые обороты города доходили уже до нѣсколькихъ десятковъ милліоновъ рублей, число жителей въ городѣ до 30.000.

Герцогъ Ришелье не былъ основателемъ Одессы, но онъ былъ *устроителемъ* города, онъ поставилъ его на европейскую ногу и все то, чѣмъ гордится теперь Одесса, начиная отъ великолѣпнаго порта и оканчи-

вая городскими насаждениями, возникло по мысли и по почину этого замѣчательнаго дѣятеля. Въ память о герцогѣ Ришелье лучшая улица въ Одессѣ названа *Ришельевской*, а памятники Ришелье занимаютъ лучшее мѣсто—на Николаевскомъ бульварѣ. Наиболее плодотворное для Одессы время управления городомъ герцогомъ Ришелье омрачилось стихійнымъ бѣдствіемъ: «чумой 1812 года». Это была третья чума въ Одессѣ. Она причинила городу ужасныя бѣдствія; пострадала тогда, впрочемъ, не одна только Одесса. Волѣны обнужились въ августѣ, когда стала замѣчаться необыкновенная смертность между разными классами населенія. Первые, сдѣлавшіеся извѣстными, случаи чумы проявились въ театральной гостинницѣ и въ домахъ близъ Александровскаго проспекта. Ришелье принялъ самыя энергичныя мѣры. Онъ объявилъ въ Одессѣ всеобщій карантинъ, приказавъ съечь всѣ подозрительныя землянки, вывелъ гарнизонъ за черту города. Этотъ ужасный карантинъ продолжался съ 22 ноября 1812 г. до 16 февраля 1813 г. когда Одесса была, наконецъ, объявлена свободной отъ чумы.

Когда Ришелье прибылъ впервые въ городъ, Одесса была похожа на «городъ пиратовъ». Здѣсь творились всякія беззаконія и подлости. Умѣлое управление герцога положило всему этому предѣлъ. Наступили дни благоденствія, жизнь стала бить ключомъ, благодаря наѣзжавшихъ иностранцевъ, польскихъ магнатовъ и богачей-экспортеровъ, задававшихъ тонъ.

Особенно оживлялось одесское общество во время купальнаго сезона, когда съѣзжались сюда знатныя польскія дамы; польская аристократія какъ нельзя лучше чувствовала себя въ разноплеменномъ свободномъ городѣ. Пріѣзжало также много молдаванскихъ и валашскихъ бояръ. При Ришелье Одесса жила весело и можно сказать даже «европейскою» жизнью. Благодаря заботливости Ришелье, уже въ то время въ Одессѣ былъ устроенъ театръ съ большимъ заломъ, съ 3 рядами ложъ и амфитеатромъ; внутренній видъ напоминалъ собою въ миниатюрѣ залъ большой парижской оперы. Первые представленія на одесской сценѣ давали польскіе артисты, а затѣмъ уже появились итальянцы, пользовавшіеся здѣсь большими симпатіями и въ продолженіе полуувѣка имѣвшіе всегда преимущественно предъ остальными артистами. Тогда же возникъ и клубъ членами котораго являлись, по преимуществу, офицеры, чиновники различныхъ вѣдомствъ и консульскій персоналъ.

Дюкъ де-Ришелье оставилъ Одессу на всегда и

уѣхалъ во Францію 20 сентября 1814 г. напутствуемый молитвами и благословеніями благодарныхъ одесскихъ жителей. Послѣ отъѣзда герцога Ришелье Одесса почти цѣлый годъ оставалась безъ настоящаго правителя; съ сентября 1814 г. по ноябрь 1815 г. временно управлялъ городомъ комендантъ генералъ-маіоръ Кобле. 18 ноября 1815 г. послѣдовалъ Высочайшій указъ о назначеніи генералъ-губернаторомъ Новороссійскаго края генералъ-отъ-инфантеріи графа Ланжерона. Графъ Александръ Андрѣ Ланжеронъ, баронъ Австрійской имперіи, родился въ 1763 году въ Парижѣ и 14 лѣтъ вступилъ прапорщикомъ во французскую гвардію. Затѣмъ, уже въ чинѣ полковника, онъ отправился въ Вѣну, съ цѣлью поступить волонтеромъ въ австрійскую службу, но получивъ отказъ императора Іосифа II, перешелъ въ русскую службу, участвовалъ въ 1790 году во многихъ походахъ, а въ отечественную войну 1812—1814 гг. командовалъ цѣлымъ корпусомъ.

Назначенный Новороссійскимъ и Бессарабскимъ генералъ-губернаторомъ на мѣсто герцога Ришелье, графъ Ланжеронъ считалъ себя прямымъ продолжателемъ дѣла, начатаго Ришелье, и старался управлять Одессою и краемъ въ его духѣ. Во время управления графа Ланжерона, преемника герцога Ришелье, безостановочно продолжалось развитіе Одессы. Въ 1817 году населеніе ея достигало уже 32740 душъ. Благодаря настояніямъ графа Ланжерона, при немъ, наконецъ, было введено въ Одессѣ порто-франко, обѣ осуществленіи котораго усердно и много ходатайствовали еще герцогъ Ришелье. Въ 1813 году оборотъ одесской торговли достигалъ 25 миллионѣвъ руб., а въ 1817 г., впрочемъ, году исключительномъ, такъ какъ вслѣдствіе страшнаго неурожая въ Европѣ, въ невѣроятной для того времени степени усилился отпущекъ хлѣба изъ Одессы, цѣнность лишь одного одесскаго экспорта составляла около 42 мил. руб., а цѣнность импорта равнялась около 20 мил. руб., изъ коихъ на 15 мил. руб. привезено было монеты для покупки хлѣба.

При графѣ Ланжеронѣ образовалась городская типографія, греческое дѣвичье училище, стала издаваться первая газета (торговля свѣдѣнія). Графъ Ланжеронъ по слабости здоровья подалъ въ 1822 г. въ отставку.

Въ 1823 году состоялось назначеніе графа Воронцова Новороссійскимъ генералъ-губернаторомъ и вмѣстѣ съ тѣмъ, слѣдовательно, высшимъ градоуправителемъ Одессы. Въ теченіе долговременнаго управленія гр. Воронцова Одесса значительно подвинулась въ своемъ благоустройствѣ. Одесскія улицы были замощены;

возникло множество прекрасныхъ зданій, появились различныя ученія и благотворительныя общества; открыты новыя гимназій, училища, институты; увеличенъ одесскій портъ; учреждены пароходства по Черному морю и по нѣкоторымъ, впадающимъ въ него рѣкамъ. Число купцовъ въ Одессѣ быстро возросло.

Графъ М. С. Воронцовъ родился 19 мая 1782 г. Родъ его одинъ изъ древнѣйшихъ въ Россіи. Онъ участвовалъ во многихъ походахъ и битвахъ и имѣлъ множество знаменъ отличія. У него была блестящая военная карьера. Въ отношеніи управленія краемъ вообще и Одессой въ частности на долю Воронцова выпало самое лучшее время. Начиная съ 20 годовъ Одесса стала быстро развиваться и богатѣть и для благоустройства ея графомъ сдѣлано очень много. Онъ былъ учредителемъ и первымъ президентомъ общества сельского хозяйства южной Россіи, имъ были поддержаны труды Ришелье по насажденію города, благодаря его стараніямъ возникло на Черномъ морѣ пароходство, при немъ устроилась масса общественныхъ сооружений, застроился городъ и пр. Вообще Воронцовъ продолжалъ дѣйствовать въ духѣ Ришелье. Стоить припомнить весь характеръ его долготѣлнго управленія, его неусыпное попеченіе о развитіи Одессы и ея торговли, о сохраненіи порто-франко, гуманное его отношеніе къ иностранцамъ, его заботы о благоустройствѣ и украшеніи города, о развитіи просвѣщенія, чтобы убѣдиться, что Воронцовъ работалъ въ духѣ Ришелье, что онъ продолжалъ начатое имъ дѣло. Послѣ ухода Воронцова и прекращенія порто-франко начинается новый періодъ въ исторической жизни Одессы. Городъ продолжаетъ расти и развиваться во всѣхъ отношеніяхъ. Но вмѣстѣ съ тѣмъ онъ постепенно измѣняетъ свой характеръ и превращается изъ города разноплеменнаго въ болѣе русскій городъ.

При графѣ Воронцовѣ проживалъ въ Одессѣ поэтъ А. С. Пушкинъ, находившійся на службѣ при канцеляріи графа. Въ 1844 г. графъ Воронцовъ былъ назначенъ намѣстникомъ Кавказа. Въ концѣ 1856 г. Воронцовъ пріѣхалъ снова въ Одессу и, проживъ здѣсь всего полтора мѣсяца, скончался на 75 году своей жизни. Памятникъ этому дѣятелю Одессы воздвигнутъ на Соборной площади.

Въ это время для Одессы наступили тяжелые дни связанные съ восточной войной 1853—1856 г. Коммерческая жизнь Одессы совершенно утихла и многіе négociants оставили Одессу. Въ 1854 г. какъ разъ въ Страстную субботу Одесса подверглась бомбардировкѣ

со стороны цѣлой флотиліи союзныхъ непріятельскихъ кораблей. Это была рѣдкая и трогательная картина. Благонѣсть въ церквахъ на этотъ разъ не привлекала обычной толпы молящихся; многіе уже переѣхали за городъ, многіе продолжали еще выбираться. Соборная площадь занята была войсками. Здѣсь было и главное скопленіе народа. Обхожденіе съ плащаницей было совершено съ большою торжественностью. Служеніе шло въ концѣ и когда преосвященный произнесъ отпущеніе и сталъ снимать мантию, раздался первый выстрѣлъ. Было 6½ ч. утра. За первымъ выстрѣломъ послѣдовалъ второй, за нимъ третій, четвертый и т. д., все больше и все чаще. Бомбы падали болѣею частью въ районъ бульвара и прилегающихъ къ морю улицъ этой части города; особенно сильно досталось дому князя Воронцова, гдѣ бомбами былъ произведенъ даже небольшой пожаръ.

Бомбардированіе города продолжалось въ теченіе цѣлаго утра съ большою послѣдовательностью; наши же батареи, вооруженныя орудіями небольшого калибра, выстрѣлы которыхъ даже не достигали непріятельскаго флота отъвѣчали слабо. Около полудня въ Практической гавани взорвало отъ непріятельскихъ бомбъ пороховые ящики на Щеголевской батарее. Въ это время шло служеніе въ Соборѣ и отъ силы взрыва заколебались паникадила и лопнули стекла въ куполѣ. Послѣ взрыва выстрѣлы сдѣлались рѣже и скоро совсѣмъ прекратились, а затѣмъ вновь возобновились. Особенно ужасна была непріятельская пальба по батарее прапорщика Щеголева, имѣвшей всего 4 орудія. Но Щеголевская батарея отличилась, не смотря на то, что она занимала небольшую площадку и имѣла мало орудій; въ то время, когда на нее были направлены 400 бомбическихъ орудій, она посылала непріятелю ядро за ядромъ и, можно сказать, что именно она защитила Одессу. Послѣ полудня вся батарея Щеголева была въ огнѣ; всѣ купеческія суда горѣли, земля была изрыта отъ ядеръ, залпы раздавались со всѣхъ сторонъ, но Щеголевъ не отступалъ. 15 апрѣля непріятель оставилъ портъ.

За свою геройскую защиту города Щеголевъ былъ щедро награжденъ повышеніемъ въ чинѣ и знаками отличія.

Во время бомбардированія Одессы въ городъ было брошено масса ядеръ и многіе попали въ дома и, заставъ въ мягкихъ стѣнахъ, были тамъ оставлены нѣкоторые владѣльцами; въ другихъ домахъ были нарисованы черною краскою круги, съ надписью «10 апрѣля 1854 года». Кромѣ памятника дюка де-Ришелье, слѣды ядра

оставались довольно долго въ стѣнѣ архіерейской церкви. Въ домъ князя Воронцова попало 200 ядеръ 2 конгревовы ракеты, въ сосѣдній домъ, гдѣ помѣщалась канцелярія генералъ-губернатора (теперь г. Маразли) попало 4 ядра, ядра долетали даже въ середину города; на Новомъ базарѣ, Срѣтенской церкви, было убито 3 человека.

Преемникомъ графа Воронцова былъ *графъ Строгоновъ*, назначенный управляющимъ краемъ въ 1857 г. При немъ былъ основанъ университетъ, учреждено Русск. Общ. Пар. и Торг. адмираломъ Аркасомъ и т. с. Новосельскимъ. При *графѣ Строгоновѣ* и внѣшній видъ города значительно измѣнился къ лучшему. Городъ застроили гранитомъ, устроили канализацію. Затѣмъ 1859 годъ ознаменовался для Одессы и въ особенности для окрестностей ея знаменательнымъ фактомъ: уничтоженіемъ портофранко. По ходатайству графа Строгонова, существовавшая почти полстолѣтія *черта портофранко*, столь стѣснительная для сношеній съ Имперіей, снята и городъ освободился отъ окружавшаго его желѣзнаго кольца.

Въ 1862 г. Новороссійскимъ и Бессарабскимъ генералъ губернаторомъ былъ назначенъ *П. Е. Коцебу*. При немъ расширили свою дѣятельность благотворительныя учрежденія, учредились гор. водопроводъ, открылась желѣзнодорожная линія отъ Одессы до Балты, образовалось нѣсколько полезныхъ общественныхъ учреждений и вообще Одесса сдѣлала новый шагъ впередъ на пути благоустройства. Коцебу въ его предпріятіяхъ помогалъ энергичный дѣятель, тогдашній гор. голова, Н. А. Новосельскій. И несомнѣнно своимъ благоустройствомъ Одесса много обязана Н. А. Новосельскому. Человѣкъ необыкновеннаго ума и широкой инициативы, предприимчивый, смѣлый, чрезвычайно энергичный и неутомимый, Н. А. Новосельскій принесть городу громадную пользу: при немъ и благодаря, главнымъ образомъ, ему разрѣшенъ вопросъ и начата постройка водопровода, началось правильное замощеніе и канализація города и пр., имъ были даны толчекъ всему дѣлу; онъ-же устроилъ въ Одессѣ въ 1865 году купальнищій соляной промыселъ; онъ-же въ 1857 году вмѣстѣ съ адмираломъ Аркасомъ были учредителями Русскаго Общества Пароходства и Торговли. Дальнѣйшая заслуга въ дѣлѣ благоустройства города принадлежить бывшему городскому голове Г. Г. Маразли.

23 Декабря 1863 г. была открыта въ Одессѣ первая городская дума. Первымъ гор. головой былъ

избранъ *графъ А. Г. Строгоновъ*. Ввиду его отказа немедленно былъ избранъ князь С. М. Воронцовъ.

Въ 1874 г. учреждено было генералъ-губернаторство. Въ 1876 г. состоялось назначеніе въ Одессѣ градоначальникомъ генералъ-маіора *Гейнца*. Временно генералъ-губернаторами Новороссійскаго края были: сначала *графъ Тотлебенъ*, затѣмъ князь *Дондуковъ*, *Корсаковъ*, генералъ-адъютантъ *А. Р. Дренгелъ*, генералъ-адъютантъ *Гурко* и генералъ отъ инфантерій *Х. Х. Роопъ*.

Въ 1885 г. назначенъ былъ Одесскимъ градоначальникомъ контръ-адмиралъ *П. А. Зеленой*. Его дѣятельность была направлена на улучшеніе санитарнаго состоянія города, онъ былъ главнымъ покровителемъ „Общества спасанія на водахъ“, открывалъ спасательныя станціи и не мало силъ положилъ на процвѣтаніе этого общества. Извѣстный дѣятель-благотворитель *Г. Г. Маразли* являлся лучшимъ его сподвижникомъ. Состоя долгое время гор. головой въ Одессѣ и обладая крупнымъ состояніемъ, Г. Г. Маразли жертвовалъ десятки тысячъ на благотворительныя и просвѣтительныя учрежденія Одессы. И внѣшнимъ благоустройствомъ своимъ Одесса очень много обязана трудамъ и затратамъ Г. Г. Маразли. Съ 1 Января 1898 г. исправляющимъ обязанности Одесскаго градоначальника состоитъ *графъ П. П. Шуваловъ*, а городскимъ головою вновь избранъ *П. А. Зеленый*.

Сто лѣтъ въ жизни города—небольшой срокъ. Но Одессѣ со дня ея возникновенія судьба благоприятствовала. Помимо своего счастливаго мѣстоположенія, дающаго ей надежды и права на процвѣтаніе, всѣ администраторы Одессы были люди энергичные, умѣлые, одушевленные однимъ желаніемъ—создать благополучіе Одессы. Вотъ чѣмъ объясняется необыкновенно быстрый, чисто американской ростъ нашего города и достаточные результаты, выдѣляющіе Одессу изъ ряда провинціальныя городовъ и создавшіе ей зинетъ „столицы юга.“



ОДЕССКОЕ ОТДѢЛЕНИЕ,

Пушкинская, 18 (уголъ Полицейской, противъ Виржи).

Телефонъ № 653.

ПУТЕВОДИТЕЛЬ

по ОДЕССѢ.

ОТДѢЛЪ I

ДЛЯ

ТУРИСТА.

Торговый домъ И. Б. СЕГАЛЬ—смотр. на оборотѣ
плана городского театра.

С.-Петербургская—на Екатерин. ул. д. № 1; 60 №№ отъ 1 р. 50 к. до 25 руб. въ сутки.

Франція—на Дерибасовской ул.; 62 №№ отъ 1 р. до 10 руб.

Центральная—на Преображенской улицѣ, противъ собора; 102 №№ отъ 75 к. до 5 р. въ сутки.

Швейцарская—на Ланжероновской улицѣ; 56 №№ отъ 1 р. 50 коп. до 15 р. въ сутки.

Второклассныя гостиницы.

Америка—Екатерининская, уг. Еврейской ул.

Верный—Полицейская, уг. Краснаго переулка.

Виржа—Полицейская, уг. Пушкинской, д. Діалогенно.

Врюссель—Екатерининская, 34.

Венеція—Екатерининская, уг. Греческой.

Викторія—Херсонская ул., противъ казначейства.

Владивостокъ—Полицейская, противъ Колодезнаго переулка.

Гамбургъ—Екатерининская, уг. Троицкой.

Дворянская—Дворянская, ул., д. Вернетта.

Желѣзная дорога—Успенская, уг. Преображенской.

Коммерческая—Полицейская, пр. Колодезнаго пер.

Конгигенталь—Садовая, уг. Собори. площ.

Ланжеронъ—Ланжероновская, уг. Гаванной.

Лувръ—Греческая, уг. Преображенской.

Марсель—Пѣжинская, уг. Тираспольской.

Москва—Полицейская, уг. Александр. пр.

Майбахъ—М.-Ариутская, уг. Преображенской.

Метрополь—Екатерининская, уг. Троицкой.

Националь—Екатерининская, уг. Еврейской.

Нью-Йоркъ—Екатерининская, уг. Троицкой.

Ринделье—Ланжероновская, уг. Риндельевской.

Славянская—Торговая, уг. Княжеской.

Страсбургъ—Екатерининская, уг. Троицкой.

Пале-Рояль—Ланжеронов., уг. Екатерининской.

Театральная—Греческая, рядомъ съ Русскимъ театромъ.

У каждаго туриста, незнакомаго съ городомъ при первомъ въѣздѣ въ Одессу возникаетъ важная задача.

Гдѣ остановиться?

Какую выбрать по своимъ средствамъ и вкусамъ гостиницу? И гдѣ находятся эти гостиницы? Въ центрѣ ли города или за центромъ? Въ Одессѣ очень много гостиницъ и меблированныхъ комнатъ, но многія изъ нихъ не важны въ санитарномъ отношеніи и не отличаются удобствами. Ввиду этого очень важны указанія путешественника для удачнаго выбора мѣста временнаго жительства.

Первоклассныя гостиницы.

Находятся въ центрѣ города.

Бристоль помѣщается на углу Пушкин. и Полицейск. улицъ въ д. Юровскаго; 100 №№ дѣлю отъ 1 р. 50 к. до 15 р. въ сутки.

Грандъ-Стель пом. на углу Херсонск., между Дворянск. и Преображенской ул.; 62 №№ отъ 1 р. 50 к. до 8 р. въ сутки.

Драчинскаго—на углу Херсонск. и Безымен. площ.; 52 №№ отъ 75 коп. до 3 р. въ сутки.

Европейская—на углу Пушкинской и Ланжероновской ул.; 64 №№ отъ 1 р. до 15 р. въ сутки.

Имперіаль—на углу Дерибасовской и Краснаго переулка; 60 №№ отъ 1 р. до 5 р. въ сутки.

Крымская—на Сабагинѣвскомъ мосту; 92 №№ отъ 1 до 3 руб. въ сутки.

Лондонская-Яшукъ—на Бульварѣ; 64 №№ отъ 2 р. 50 коп. до 30 руб. въ сутки.

Одесса—Преображенская, уг. Полицейской улиц.; 57 №№ отъ 75 коп. до 3 р. въ сутки.

Парижская—Пушкинская, уг. Дерибасовской ул.; 85 №№ отъ 75 к. до 10 р. въ сутки.

Такса для извозчиковъ г. Одессы.

1. Ызда по часамъ.

По всему городу до вѣшняго бульвара, начинающагося отъ стѣны Карантина, до Юнкерскаго училища и Куликова поля, на Молдаванскъ до Водяной балки и Товарищаго вокзала и на Пересыпи
Путеводитель по Одессѣ

до Круглой площади: за первый часъ 50 к., 60 к., 75 к., 85 к., 1 р. За послѣдующіе каждыя полчаса 20 коп., 30 коп., 40 коп. и 50 коп.

На резиновыхъ шинахъ: за первый часъ 80 к., 1 р., 1 р. 20 коп., 1 р. 50 к. За послѣдующіе каждыя полчаса и конецъ 40 к., 50 к., 60 к. и 75 к.

2. Ёзда въ конецъ.

По всему городу, не съѣзжая на Приморскую улицу: 20 к., 30 к., 40 к. и 50 к.

Къ таможенъ, пароходнымъ агентствамъ, карантинному управленію, по всей Приморской улицѣ, въ конецъ Платоновскаго, Военнаго и Андросовск. молдовъ: 25 к., 30 к., 40 к., 50 к. и 75 коп. Въ конецъ Карантиннаго молда: 40 к., 75 к. и 1 руб.

На вокзалы: Пассажирскій «Куликово»: 25 к., 35 к., 60 к., 70 к.

Товарный «Одесса»: 60 к., 75 к., 1 р. 25 к. и 1 р. 50 к.

Отъ вокзаловъ (во время прихода поезда). Пассажирскій «Куликово»: 40 к., 50 к., 1 р., 1 р. 50 к. Съ багажемъ: 50 к., 60 к., 1 р. 20 к., 1 р. 70 к.

Товарный «Одесса»: 80 к., 1 р., 1 р. 20 к. и 1 р. 70 к. Съ багажемъ 90 к., 1 р. 30 к. и 1 р. 80 к.

Отъ пароходныхъ пристаней (во время прихода пароходовъ). Отъ Военнаго и Андросовскаго молдовъ: 40 к., 50 к., 1 р., 1 р. 50 к., 1 р. 70 к. Отъ Карантиннаго молда: 60 к., 80 к., 1 р. 20 к., 1 р. 30 к., 1 р. 50 к. Съ багажемъ 75 к., 95 к., 1 р. 35 к., 1 р. 75 к.

Въ предмѣстьи: На Молдаванку до Водиной балки и Пересынь до Круглой площади по сухой дорогѣ или по мостовымъ: 35 к., 40 к. Въ грязь, по немощенымъ улицамъ: 45 к., 50 к.; экипажи по соглашенію.

На Слободку-Романовку—къ дому умалишенныхъ и друг. мѣста: дрожки открытыя 40 к., крытыя 50 к., экипажи по соглашенію.

Къ городскимъ скотобойнямъ на Пересынь: 50 к., 60 к., 1 р. 10 к., 1 р. 30 к. Къ зерновымъ рынкамъ: 70 к., 80 к., 1 р. 20 к., 1 р. 30 к., 1 р. 50 к.

Къ магазинамъ за Тираспольской заставой. По сухой дорогѣ: 80 к., 1 р., 1 р. 50 к., 1 р. 75 к., 2 р. Въ грязь: 1 р., 1 р. 25 к., фазтоны и экипажи по соглашенію.

На дачи (съ 1 апрѣля по 1 октября): Приморскія отъ крѣпости до военнаго госпиталѣ и Чумной горы: 30 к., 40 к., 60 к., 70 к., 80 к.

Къ новому кладбищу и исправительному приюту: 50 коп., 60 к., 1 р., 1 р. 30 к., 1 р. 50 коп.

По дорогѣ къ Малому и Среднему фонтанамъ. До городского сиротскаго дома и саперныхъ казармъ: 30 к., 40 к., 60 к.

70 к., 85 к. До кирпичныхъ заводовъ и дачи Гуровича: 50 к., 60 к., 1 р., 1 р. 30 к., 1 р. 70 к.

На малый фонтанъ: 75 к., 80 к., 1 р. 50 к., 1 р. 60 к., 1 р. 70 к. На дачи дѣлѣ дачи Гуровича, до начала лагеря и мѣста скачекъ и бѣговъ: 60 к., 75 к., 1 р. 50 к., 1 р. 60 коп., 1 р. 75 коп. Въ конецъ лагеря, до дачи Галли: 80 к., 90 к., 1 р. 75 к. и 2 рубля.

По дорогѣ къ Среднему фонтану, до железнодорожной станціи № 6: 45 к., 50 к., экипажи по соглашенію.

На Средній фонтанъ: 1 р. 10 к., 1 р. 20 к., 2 р. 25 к.

На Большой фонтанъ, до дачи Вучина: 1 р. 50 к., 1 р. 80 к., 2 р. 50 к., 2 р. 60 к., 3 руб.

Въ районѣ Большаго фонтана, отъ станціи парового трамвая и обратно къ берегу моря (золотой берегъ) 20 коп., 25 коп.; экипажи по соглашенію.

Къ монастырю 30 к., экипажи по соглашенію.

На дачи Вучина и Мечникова: 30 к., 45 к., экипажи по соглашенію.

На Лиманы (Хаджибейскій и Кузальницкій), до городскихъ лечебныхъ заведеній: 1 р. 20 к., 1 р. 40 к., 2 р. 25 к., 2 р. 50 к. и 2 р. 75 к.

Конно-Железная дорога.

Дѣйствіе Общества Одесскихъ железныхъ дорогъ помѣщается на Убной площади, въ собств. зданіи.

Плата въ 5 коп. установлена на линіяхъ:

1. «Ришельевская—Херсонская» отъ Александровскаго до Херсонскаго полицейскаго участка.
2. Отъ вокзала «Одесса-Товарная» до Преображенской ул.
3. «Почтовая»: отъ Преображенской черезъ Ришельевскую и Еврейскую по Карантинной балкѣ до оконечности линіи на Приморской.
4. Отъ Еврейской до конца линіи на привозѣ (съ пересадкой).
5. По линіи Старокоинная площ.—Юнкерское училище.
6. «Градоначальническая-Нѣжинская» до Преображенской.
7. «Московская» отъ Николаевской дороги до желѣзно-дорожнаго моста (внизу Нарышкинскаго спуска).
8. Отъ желѣзно-дорож. моста до угла Елисаветинской и Преображенской по Софійевской.
9. По линіи «Торговая—Привозная площадь».
10. По линіи «Преображенская—Ланжеронъ».
11. Линія «Слободка-Романовка» до угла Нѣжинской и Дворянской.

12. По линіи «Дальницкая—Столовая».

13. По линіи «Новое кладбище».

14. Линія Малороссійская: отъ христіанскаго кладбища на Преображенской до станціи «Одесса-Товарная».

15. Линія «Малая Одесса»: отъ Старога христіанскаго кладбища, до станціи «Малая Одесса».

16. Линія «Малый фонтанъ—Аркадія»: отъ дачи Маразан до окончанія линіи на берегу моря, на дачи Аркадія.

17. Линія «Преображенская»: отъ Софійской до Привозной площади, гдѣ депо конно-железной дороги.

При поѣздѣ по каждой изъ линій конно-железной дороги въ чертѣ вишняго бульвара, (Старопортофранковская улица), пассажиры пользуются правомъ одной пересадки на другую линію въ той-же чертѣ.

Плата въ 10 коп. въ одинъ конецъ.

1. Линія Малофонтанская: — отъ угла Преображенской и В.-Армаутской до Малаго фонтана, съ правомъ пересадки безъ доплаты на линію «Аркадія», къ берегу моря на дачу

2. Отъ зерновыхъ рынковъ на Пересыли, до Московской ул., по Преображенской до Старога христіанскаго кладбища съ пересадкой на углу Елисаветинской и Преображенской улицъ (линіи Московско-Софійская и «Преображенская»).

3. Отъ станціи «Одесса-Товарная» до конца линіи на Приморской (линіи «Одесса-Товарная—Еврейская—Приморская»).

Плата за поѣздъ съ пересадкою 5 коп.

1. Отъ Старокопной площади до угла Почтовой и Преображенской, на углу Старопортофранковской и Тираспольской ул.

2. Отъ моста внизу Нарышкинскаго спуска до угла Преображенской и Почтовой, съ пересадкой на углу Преображенской и Почтовой, и съ пересадкой на углу Преображенской и Софійской улицъ.

3. Отъ Градоначальнической до Привозной площади, съ пересадкой на углу Нѣжинской и Преображенской.

4. По линіи Малороссійской (отъ Старога Христіанскаго кладбища) до ст. «Одесса-Товарная» на линію Преображенской ул.

Линія парового трамвая.

На Большой фонтанъ трамвай отходитъ въ часы соответственно росписанію дирекціи конки отъ станціи Куликово-поле, недалеко отъ пассажирскаго вокзала (ѣздомъ каждыи 40 минутъ.)

На Хаджибейскій лиманъ трамвай отходитъ съ конца Херсонскаго и Нарышкинскаго спусковъ.

Линія Большого фонтана.

Отъ города (отъ ст. парового трамвая и отъ саперныхъ казармъ) а) до конечной станціи парового трамвая на Большомъ фонтанѣ съ правомъ поѣзда и далѣе по конной линіи 20 коп., б) до развѣзда у дачи Вагнера и до всѣхъ промежуточныхъ до развѣзда станціи—10 коп., в) до Средняго фонтана (дача Кулиница) и всѣхъ промежуточныхъ станціи, расположенныхъ между развѣздомъ у дачи Вагнера и Среднимъ фонтаномъ (дача Кулиница 15 коп. г) отъ станціи парового трамвая въ городъ до саперныхъ казармъ—5 к. и отъ саперныхъ казармъ до городской станціи—5 к.

Отъ станціи у дачи Бродскаго и отъ всѣхъ станціи расположенныхъ между этой станціей и станціей «Большой фонтанъ», до ст. на Большомъ фонтанѣ—10 коп.

Отъ Большого фонтана (отъ парового трамвая), отъ ст. у дачи Шехтера и отъ ст. у дачи Мейендорфа до города—20 к.

Отъ ст. у дачи Кулиница и отъ станціи расположенныхъ до развѣзда у дачи Вагнера, до города—15 коп.

Отъ развѣзда у дачи Вагнера и отъ всѣхъ станціи ближе къ городу—до города (ст. парового трамвая) 10 к.

Отъ ст. парового трамвая на Большомъ фонтанѣ до ст. у дачи Бродскаго—10 коп.

За поѣздъ по линіи коннаго трамвая отъ ст. на Большомъ фонтанѣ до дачи Ковалевскаго—5 коп.

Такая же плата опредѣляется и для поѣзда въ обратномъ направленіи; при слѣдованіи-же отъ монастыря на Большомъ фонтанѣ въ городъ—20 коп.

Линія Хаджибейскаго лимана.

а) Отъ начала линіи въ городъ до дачи Грегора—10 коп., обратно та-же цѣна; б) отъ дачи Грегора до городского лечебнаго заведенія—5 к., обратно та-же цѣна; в) отъ дачи Грегора до лимана—10 к., обратно та-же цѣна; г) отъ городского лечебнаго заведенія до лимана—5 к., съ правомъ обратнаго поѣзда безъ особой приплаты; д) отъ начала линіи въ городъ до городского лечебнаго заведенія—15 к., обратно та-же цѣна.

Названіе улицъ и площадей г. Одессы.

Это перечисленіе улицъ и площадей важно для того, чтобы туристъ могъ легко ориентироваться на любой улицѣ. Мы даемъ перечень въ алфавитномъ порядкѣ съ указаніемъ порядка слѣдованія нумеровъ домовъ.

Списокъ улицъ г. Одессы.

(Нумерація домовъ идетъ въ порядкѣ отъ... до.)

Авчинниковъ переулокъ, отъ Почтовой до Троицкой ул.
 Александровскій проспектъ, отъ Полиц. до Успенской ул.
 Александровская ул., отъ Старого баз. до Привозной площ.
 Андреевская ул., отъ Лѣсной до Церковной улицы.
 Базарная ул. отъ Старопортофран. до Тираспольской ул.
 Базарный переулокъ, отъ Успенской до Б.-Ариутской ул.
 Балковская ул., отъ Градоначальнической до Мельничной ул.
 Барятинскій переулокъ, отъ Канатной до Новой ул.
 Безымянный пер. отъ Б.-Ариутской до Старопортофран.
 Болгарская ул. отъ Старопортофр. до Ново-Конной пл.
 Больш. Ариутская, отъ Старопортофранковской до толчка.
 Бугаевская ул. отъ Балковской до сахарнаго завода.
 Бульварная ул., отъ зд. биржи вдоль Приморскаго Бульвара.
 Военный Спускъ, отъ Приморской до Сабагѣва моста.
 Водяная балка, отъ Средней до Дальнической ул.
 Воронцовскій пер., отъ Николаевскаго бульв. до Екатерин. ул.
 Виноградная ул., отъ Комитетской до полотна жел. дороги.
 Виноградный переулокъ, отъ Виноградной до Дальнической ул.
 Виноградная улица, отъ Стеновой до Сѣнной площ.
 Высокій переулокъ, отъ Хуторской до Болгарской ул.
 Гаванная ул., отъ Сабагѣва моста до Дерибасовской ул.
 Головкинская ул., отъ Картамышевской до Мельничной ул.
 Госпитальная ул., отъ Старопортофранковской до Балковской.
 Градоначальническая ул., отъ Старопортофран. до Балковской.
 Греческая ул., отъ Канатной до Соборной пл.
 Гулевая ул., отъ Соборной площади до Старопортофран. ул.
 Дальническая ул., отъ Стеновой до Бугаевской ул.
 Дегтярная ул., отъ Успенской до Лютеранскаго переул.
 Дерибасовская ул., отъ Польской до Соборной площади.
 Дворянская ул., отъ Елисаветинской до Ямской ул.
 Евдокимовская ул., отъ Смирновской до Лагерной улицы.
 Еврейская ул., отъ Канатной до Преображенской улицы.
 Екаторининская ул., отъ Никол. бульв. до Старопор. ул.
 Елисаветинская ул., отъ Конной до Преображенской улицы.
 Зандѣловскій пер., отъ Мельничной до Выгонной улицы.
 Инвалидный пер., отъ Ямской до Старопортофранков. ул.
 Институтская ул., отъ Старопортофранков. до Балковской ул.
 Казарменный пер., отъ Надеждинской до Преображенской ул.
 Канатная ул., отъ обрыва до Старопортофранковской ул.
 Канатный пер., отъ Б.-Ариутской до М.-Ариутской ул.
 Каретный пер., отъ Гулевой до Инвалиднаго переулка.
 Картамышевская ул., отъ Комитетской до Балковской ул.
 Книжеская ул., отъ Старопортофранковской до Торговой ул.

Коблевская ул., отъ Ямской до Соборной площади).
 Колодезный пер., отъ Дерибасовской до Полицейской ул.
 Колонтаевская ул., отъ Старопортофран. до Балковской ул.
 Комитетская ул., отъ Срединской пл. до Виноградской ул.
 Конная ул. отъ Софійенской до Ямской улицы.
 Косвенная ул., отъ Градоначальнич. до Михайловской пл.
 Костецкая ул., отъ Болгарской до Прохоровской улицы.
 Красный пер., отъ Дерибасовской до Полицейской улицы.
 Кривая ул., отъ Тираспольской до Гулевой улицы.
 Кузечная ул., отъ Инвалиднаго пер. до Успенской улицы.
 Ланжероновская ул., отъ спуска до Гаванной улицы.
 Лютеранскій пер., отъ Ямской до Старопортофранков. ул.
 Мал.-Ариутская ул., отъ Старопорт. ул. до толчка.
 Малороссійская ул., отъ Старопорт. до Ново-Конной пл.
 Малый переулокъ, отъ Преображенской до Гаванной ул.
 Маразилевская ул., отъ Барятинскаго пер. до Базарной ул.
 Манежная улица, отъ Старопорт. до Манежнаго пер.
 Мастерская ул., отъ Градоначальнической до Разумовской ул.
 Мельничная ул., отъ Стеновой до желѣзной дороги.
 Михайловская ул., отъ Михайловской пл. до Мельничной пл.
 Мѣщанская ул., отъ Успенской до Старорѣзничной улицы.
 Надеждинская ул. отъ обрыва до Малаго переул.
 Новая ул., отъ Большой Ариутской до Рыбной улицы.
 Ново-Базарный пер. отъ Коблевской до Нѣжинской улицы.
 Нѣжинская улица, отъ Ямской до Преображенской ул.
 Обсерваторный переулокъ, отъ Новой ул. до циклодр.
 Ольгевская ул., отъ Софійенской до Старопортофранк. ул.
 Ольгевскій сп. отъ Сѣнной пл. до полотна желѣзной дороги.
 Петропавловская ул., отъ Старопортофранк. до Балковской ул.
 Покровский переулокъ, отъ Почтовой до Троицкой ул.
 Полицейская ул., отъ Канатной до Преображенской улицы.
 Польская улица, отъ Дерибасовской до Еврейской ул.
 Почтовая улица, отъ Канатной до Преображенской улицы.
 Польскій спускъ, отъ Таможенной площади до Польской ул.
 Преображенская ул., отъ Приморской до Привозной площ.
 Приморская ул., отъ Таможенной пл. вдоль берега моря.
 Провантской пер., отъ Кривой до Старопортофранковск. ул.
 Прохоровская ул., отъ Старопортофранковской до Стеновой ул.
 Прохоровскій пер. отъ Госпитальной до Прохоровской ул.,
 Пушкинская ул., отъ Биржевой площади до Рыбной улицы.
 Разумовская ул., отъ Старопортофранков. до Балковской ул.
 Раскайдаевская ул., отъ Старопортофран. до Балковской ул.
 Ремесленная ул., отъ Еврейской до М.-Ариутской улицы.
 Разовская ул., отъ Градоначальнической до Колонтаевской ул.
 Рашевская ул., отъ Ланжероновской до Н.-Рыбной ул.
 Рождественскій пер., отъ Херсонской до Старопортофран. ул.
 Н.-Рыбная ул. отъ Старопортофранковской до толчка.
 Рѣзничный пер., отъ Мал.-Ариутской до Н.-Рыбной ул.

Сабажскій пер. отъ Канатной до Александровскаго парка.
Сабажѣвъ мостъ отъ Екатерининской до Надеждинской ул.
Садиковская ул. отъ Градоначальнической до Разумовской ул.
Садовая ул. отъ Торговой до Преображенской улицы.
Софьевская ул. отъ Приморской до Преображенской улицы.
Спиридоновская ул. отъ Полицейской пл. до Кривой ул.
Средняя ул. отъ Серединской площади до Балковской ул.
Старокошный пер. отъ Разумовской до Петропавловской ул.
Старопортофранковская ул. отъ Успенской до Херсон. сп.
Старорыбничная ул. отъ Екатерининской до толчка.
Степная ул. отъ Михайловской пл. до Больш. Вокзала.
Срѣтенскій пер. отъ Коблевской до Нѣжинской ул.
Театральный пер. отъ Виржевой пл. до Екатерин. ул.
Тираспольская ул. отъ Преображ. до Старопор. ул.
Торговая ул. отъ Приморской до Старопортофран. ул.
Третьяцкій пер. отъ Прохоровской до Комитетской ул.
Треугольный пер. отъ Успенской до Б.-Аригаутской ул.
Троицкая ул. отъ Новой до Преображенской ул.
Тюремный пер. отъ Б.-Аригаутской до Рыбной ул.
Успенская ул. отъ Старопор. до Треугольнаго пер.
Успенскій пер. отъ Успенской до Б.-Аригаутской ул.
Херсонская ул. отъ Херсонскаго сп. до Преображенской ул.
Церковная ул. отъ Московской до Андреевской ул.
Щелной пер. отъ Детярой до Базарной улицы.
Южная ул. отъ Градоначальнической до Разумовской ул.
Ямская ул. отъ Херсонской до Преображенской ул.

П л о щ а д и.

Александровскія площадь отъ Дерибасов. до Полицейск. ул.
Безымянная площ. (на концѣ Херсонской улицы).
Виржевая площадь отъ здан. Виржи до Ланжероновской.
Михайловская площ. (между Старопортофранковской и Манежной ул.
Ново-Копная площадь (около Больш. вокзала).
Полицейская площадь отъ Преображенской до Спиридоновской ул.
Привозная площадь отъ Екатерининск. до Преображенск. ул.
Прохоровская площ. или **Толкучій рынокъ** (уг. Большой Аригаутской и Прохоровской улицы).
Серединская площадь отъ Разумовской до Серединской улицы.
Соборная площадь (вокругъ Собора).
Спальная площадь отъ Старопортофранковской до Манежной улицы.
Тюремная площадь или **Куликово поле** (съ трехъ сторонъ Малаго Вокзала).

Панорама Одессы.

Одесса расположена на очень живописномъ мѣстѣ, на берегу Чернаго моря и производитъ чарующее впечатлѣніе на прїѣзжаго, особенно лѣтомъ, когда расцвѣтають ея бульвары, сады, паркѣ. Въ Одессу можно прибыть моремъ и по желѣзной дорогѣ. Чудная панорама на городъ открывается со стороны моря. Когда вы приближаетесь на пароходѣ къ Одессѣ—передъ вами мелькаетъ зелень пригородныхъ дачъ, затѣмъ вырисовывается цѣлый лѣсъ стройныхъ мачтъ судовъ, русскихъ и иностранныхъ, а тамъ, вдали, изящныя колоннады и роскошныя зданія города—и все это утопаетъ въ свѣжей и густой растительности благословеннаго юга. Когда вы поднялись въ городъ по гигантской лѣстницѣ, очутились на бульварѣ и пофланкировали по прилегающимъ центральнымъ улицамъ—вы убѣдились что Одесса имѣетъ чѣмъ гордиться. Чистота и опрятность въ центральной части, прекрасныя мостовыя, обильная растительность на широкихъ улицахъ, щегольскіе магазины, постоянное движеніе экипажей и пѣшеходовъ, прекрасно устроенный портъ съ тремя гаванями (кромѣ специальной нефтяной) и массою судовъ различныхъ національностей, все это въ совокупности представляетъ оригинальную и изящную картину.

При выходѣ изъ желѣзно-дорожнаго вокзала вы попадаете на площадь предъ вокзаломъ, затѣмъ можете направиться въ городъ по Пушкинской ул. или по Ришельевской—лучшими улицами Одессы.

Въ виду того, что центральная часть Одессы не велика (исключая предмѣстья) удачно распланирована и улицы тянутся прямыми проспектами параллельно другъ къ другу—ориентироваться въ Одессѣ очень легко. Прїѣзжій въ теченіе максимумъ одной недѣли можетъ прекрасно ознакомиться съ городомъ и его достопримѣчательностями.

Всѣ улицы (центра города) вымощены гранитомъ, содержатся въ образцовой чистотѣ. На широкихъ и чистенькихъ тротуарахъ насажены акаціи, распространяющія лѣтомъ запахъ и дающія тѣнь. Великолѣпныя зданія съ архитектурными украшениями, шикарные вывѣски магазиновъ, обиліе публики на улицахъ и грохотъ экипажей прїятно удивляетъ прїѣзжаго, особенно провинціала.

Одесса принадлежитъ къ числу наиболѣе населен-

ныхъ городовъ Россіи, послѣ столицъ и Варшавы. Число жителей города и предмѣстій, какъ выяснилось изъ данныхъ переписи 1897 г. свыше 400 тысячъ. Въ Одессѣ очень много иностранцевъ и евреевъ, занимающихся торговлей и промышленностью. Въ Одессу очень много прибываетъ жителей провинцій, желающихъ здѣсь найти примѣненіе своимъ силамъ и способностямъ. Особенно много прѣзжихъ бываетъ лѣтомъ, во время лиманнаго сезона. Въ Одессѣ имѣется водопроводъ, снабжающій городъ водою изъ рѣки Днѣстра, откуда вода идетъ по акведуку протяженіемъ въ 45 верстъ. Въ настоящее время водопроводъ составляетъ собственность города. Что касается освѣщенія, то въ этомъ отношеніи Одесса уступаетъ даже нѣкоторымъ провинціальнымъ городамъ. Въ виду того, что городъ связанъ контрактомъ съ газовымъ обществомъ, электрическое освѣщеніе нашло себѣ здѣсь пока весьма слабое примѣненіе. Такъ электричествомъ освѣщается пока только улицы: Пушкинская, часть Полицейской — отъ Пушкинской до Канатной и Сабанскій пер., а въ лѣтнее время также Марашевская ул., Николаевскій бульваръ, Александровскій паркъ и Ланжеронъ. Портъ также освѣщается электричествомъ. Все же остальные улицы освѣщаются (и при томъ довольно скудно) газомъ, причемъ на улицахъ: Дерибасовской, Ришельевской, Ланжероновской и Преображенской фонари снабжены усовершенствованными аэровскими горѣлками. Что касается предмѣстій, то частью они освѣщаются газомъ, а частью — даже керосиномъ.

Самыя лучшія улицы города — Дерибасовская, Ришельевская, Екатерининская и Преображенская. За ними слѣдуютъ также очень красивыя по зданіямъ своимъ — Греческая, Полицейская, Почтовая, Гаванная, Надеждинская и близлежащія улицы. Пушкинская улица начинается у самого вокзала и тянется ровной лентой вдоль до Николаевского бульвара, заканчиваясь Биржевой площадью, гдѣ предъ зданіемъ город. думы установленъ памятникъ-фонтанъ поэту А. С. Пушкину. На этой улицѣ (изъ «Итальянской», переименованной въ память поэта въ «Пушкинскую») жилъ въ 1823 г. въ д. Сикарда поэтъ Пушкинъ, о чемъ гласитъ замурованная надъ воротами дома мраморная доска. Самая аристократическая улица — это Марашевская (быв. Новая ул.) примыкающая къ роскошному Александровскому парку. Самая большая улица — Старопортофранковская, окружающая центральную часть города кольцомъ со всѣхъ сторонъ.

Принадлежитъ Одесса къ составу Херсонской гу-

берній, но управляется въ административномъ отношеніи на особомъ положеніи — градоначальникомъ, составляющій отдѣльное градоначальство и является главнымъ центромъ всего Юга Россіи. Въ Одессѣ сосредоточены почти всѣ главные управления округа, находится университетъ, судебная палата, окружный судъ, коммерческій судъ и продолжаетъ дѣйствовать мировой институтъ.

Климатъ въ Одессѣ непостоянный, но умѣренный. Средняя годовая температура, по вычисленіямъ проф. Кюссовскаго, 10.1°С., т. е. средняя температура Одессы равняется температурѣ Парижа, Вѣны, Брюсселя, Кельна, Страсбурга, Симферополя. Наибольшая температура достигаетъ 11.3°, наименьшая 8.7°. Наиболѣе холодный мѣсяцъ — Январь (—3.1°С), болѣе жаркій — Июль (23.0°).

Одесса всегда считалась городомъ коммерческимъ, который жилъ и процвѣталъ главнымъ образомъ экспортомъ хлѣба за границу.

Экспортъ служилъ главнымъ основаніемъ благосостоянія Одессы и ея нынѣшняго блестящаго положенія. Благодаря экспорту, Одесса уже около 30 лѣтъ пользуется полуконфечнымъ (1/2 к. съ пуда) сборомъ съ отвозимыхъ за границу товаровъ, установленнымъ специально для покрытія расходовъ по замощенію и канализаціи города. Сбора этого получается въ годъ отъ 400 до 500 т. р. (а въ нынѣшныя и болѣе), изъ которыхъ 300 т. р. отчисляется до 1905 г. на уплату % и погашенія по займу на устройство мостовыхъ, и кромѣ того 70 т. р. идетъ на текущія работы по замощенію и канализаціи; остальные деньги идутъ по распоряженію правительства на освѣщеніе и благоустройство порта.

Въ сожалѣнію въ настоящее время приходится отмѣтить фактъ постепеннаго упадка одесской хлѣбной торговли и параллельно съ этимъ — развитія хлѣбной торговли въ Николаевѣ и другихъ портахъ, ставшихъ все болѣе и болѣе очевиднымъ. Даже въ тѣ годы, когда оборотъ хлѣбной торговли уменьшается и въ Одессѣ, и въ Николаевѣ въ первой сокращеніе торговли относительно гораздо значительнѣе, нежели во второмъ. Если мы возьмемъ данныя за послѣдніе 4 года, то ими не трудно будетъ подтвердить сказанное нами по поводу одесской хлѣбной торговли. Экспортъ Одессы въ 1894 году былъ исключительнымъ по своимъ размѣрамъ. Въ этомъ году изъ Одессы было вывезено зерновыхъ продуктовъ до 154 мил. пудовъ количество, небывалое до тѣхъ поръ. Но дѣло въ томъ, что въ

1894 году хлѣбъ былъ вывезенъ по такимъ низкимъ цѣнамъ, которыя не могли ни оставить прибыли хлѣбо-торговцамъ, ни окупить вышнѣ расходовъ хлѣбопроизводителей. Затѣмъ начинается уменьшеніе размѣровъ хлѣбнаго экспорта. Въ 1895 году вывезено зерновыхъ продуктовъ уже около 122 мил. пудовъ, т. е. на 30 мил. пудовъ менѣе, чѣмъ въ 1894 году. Въ слѣдующемъ 1896 году, вывозъ падаетъ уже до 94 мил. пудовъ, составляя на 29 мил. пудовъ менѣе предшествовавшаго года. При этомъ, надо имѣть въ виду, что цѣны на хлѣбъ въ 1895 и отчасти въ 1896 годахъ были очень невысоки и въ теченіе 1896 г. они поднялись слегка, да и то временно. Въ 1897 г., вывозъ зерновыхъ продуктовъ равенъ былъ приблизительно цифрѣ вывоза за 1896 годъ. Наконецъ, въ истекшемъ 1900 г. вывезено было около 45 мил. пуд. хлѣба.

Если сравнимъ итоги экспорта текущаго года съ итогомъ предшествующихъ лѣтъ, то увидимъ что экспортъ въ 1900 г. сократился: противъ экспорта 1899 г. почти на 20 милл. и противъ 1898 г. на 40 милл. пудовъ.

Тѣмъ не менѣе, и въ настоящее время, не смотря на видимый упадокъ, хлѣбная торговля сохраняетъ и, вѣроятно, еще надолго сохранить свое крупное значеніе для развитія Одессы.

Въ градоначальствѣ имѣется свыше 500 промышленныхъ предпріятій при числѣ рабочихъ въ 22.000 чел. съ производствомъ на сумму около 65 милл. руб.; первое мѣсто по обороту принадлежатъ сахаро-рафинадному производству; за нимъ слѣдуетъ мукомольное, маслобойное, кожевенное, машиностроительное, джутово-мѣшное, табачное, мыловаренное и т. д. Въ послѣдніе годы замѣтно стремленіе къ развитію фабрично-заводской дѣятельности.

Одесскіе бульвары.

Въ Одессѣ—два бульвара. Николаевскій и Новый Николаевскій бульваръ находится въ центрѣ города и является излюбленнымъ мѣстомъ для гулянья. Новый бульваръ находится въ Приморской части Александровскаго парка и немного отдаленъ отъ центра города.

Николаевскій бульваръ—одинъ изъ лучшихъ во всей Россіи. Названъ такъ въ память Императора Николая I. Онъ чудно

распланированъ, богатъ растительностью, свѣжимъ воздухомъ, а главное съ него открывается великолѣпный видъ на весь одесскій портъ. Когда вы стоите на бульварѣ предъ нами разворачивается очаровательная живая картина синяго моря, уходящаго далеко-далеко къ горизонту и дрожащаго подъ лаской вѣтерка. Вы видите кипучую жизнь порта, массу судовъ, пароходовъ, лодокъ, яликовъ, снующихъ въ разныя стороны. Ночью когда портъ освѣщенъ электричествомъ, а луна бросаетъ столбъ свѣта на море, отражался въ водѣ—видъ на заливъ съ бульвара не поддается описанію.

Николаевскій бульваръ, собственно имѣетъ три аллеи, изъ нихъ средняя, болѣе широкая, усажена великолѣпными платанами и др. деревьями, и по бокамъ двѣ аллеи. Обиліе скамеекъ на бульварѣ даетъ возможность отдохнуть здѣсь и полюбоваться видомъ на море. Съ правой стороны весь склонъ горы, спускающійся къ морю, засажень хвойными и др. деревьями и кустарникомъ и покрытъ прекраснымъ дерновымъ ковромъ; здѣсь-же устроенъ красивый гротъ (скала) съ водопадомъ. Съ лѣвой стороны бульвара, въ нижней части его дѣтскій садъ. На бульварѣ имѣется довольно изысканный павильонъ, въ которомъ въ теченіи лѣтняго сезона помѣщается ресторанъ. Ежедневно, за исключеніемъ субботы, здѣсь играетъ хоръ военной музыки и въ извѣстныя часы—румынскій оркестръ. Николаевскій бульваръ былъ всегда и теперь остается любимымъ мѣстомъ гулянья одесской публики. По вечерамъ, а особенно въ дни, когда на бульварѣ играетъ музыка, гуляющихъ собирается здѣсь такая масса, что въ густой толпѣ трудно даже двигаться. По утрамъ онъ служитъ для прогулокъ, а днемъ на немъ можно укрыться подъ густыми деревьями отъ палящаго солнца. Какъ разъ посерединѣ бульвара находится памятникъ Дюку-де-Ришелье, а въ концѣ противъ зданія думы—памятникъ Пушкину.

Противъ памятника Ришелье устроена знаменитая гигантская лѣстница. Это грандіозное сооруженіе состоитъ изъ 10 маршей, по 20 ступеней каждый маршъ, съ 10 широкими площадками. Лѣстница приводитъ на Приморскую улицу къ морскимъ купальнямъ и къ вокзалу желѣзной дороги на Кулиничій лиманъ. Какъ разъ посрединѣ лѣстницы, съ лѣвой стороны, если идти сверху, находится дѣтскій садъ, чрезъ который можно проходить въ расположенія внизу, на Приморской улицѣ заведенія теплыхъ морскихъ ваннъ. Эта лѣстница—единственное въ своемъ родѣ сооруженіе не только въ Россіи но и во всей Европѣ нельзя найти подобнаго сооруженія. Оно составляетъ какъ-бы палладъ къ московскимъ достопримѣчательностямъ: царь-колоколъ и царь-пушкѣ. Ходьба по этой лѣстницѣ съ Приморской ул., вверхъ чрезвычайно утомительна. И возникла мысль о сооруженіи подъемной машины для желающихъ обходиться безъ услугъ бульварной лѣстницы. Въ общемъ видъ съ Приморской ул. на гигантскую лѣстницу весьма интересенъ.

Новый бульваръ—расположенъ въ приморской части роскошнаго Александровскаго парка. Городское управленіе здѣсь создало чудный уголокъ—и видъ отсюда на море еще великолѣпнѣе, чѣмъ

съ Николаевского бульвара. Здѣсь много простора для гулянья: чудная растительность, изящные сооруженія и масса воздуха и свѣта непосредственно къ новому бульвару примыкаютъ—парк и гуляющихъ здѣсь даютъ каменные дома, которые прилегаютъ, напр., къ Николаевскому бульвару. Новый бульваръ состоитъ изъ двухъ частей: собственно изъ бульвара и верхней площадки; на послѣдней находится красивая аркада съ чуднымъ видомъ на море. Здѣсь имѣются изящные газоны съ цвѣтами и т. д.

Съ Новаго бульвара открывается прекрасный видъ на Николаевскій бульваръ, городской театръ и всю возвышенную часть города. На Новомъ бульварѣ имѣются порядочный ресторанъ, съ уютными, совершенно изолированными другъ отъ друга, парусино-выми «навильонами», здѣсь также ежедневно играютъ по вечерамъ въ теченіи цѣлаго лѣта оркестръ военной музыки или выступаютъ иностранныя капеллы. Въ то время, какъ Николаевскій бульваръ отягчается «прямолінейностью» своихъ аллей, Новый бульваръ, кромѣ главной большой аллеи, заканчивающейся возвышенной площадкой съ красивой аркадой къ сторонѣ гавани, имѣетъ много боковыхъ и перекрестныхъ аллей, соединяющихъ его съ приморской частью парка.

Новый бульваръ не смотря на его отдаленность отъ города сталъ любимымъ мѣстомъ для прогулокъ одеситовъ, которые въ лѣтніе вечера переполняютъ весь аллей. Освѣщается бульваръ электричествомъ. На Новомъ бульварѣ часто устраиваются грандіозныя гулянья въ пользу благотворительныхъ обществъ.

Сады.

Одесса не смотря на свое мѣстоположеніе, климатъ и богатую растительность—имѣетъ очень мало садовъ. Съ первыхъ временъ существованія Одессы сохранились сады, за которыми лишь недавно устроенъ тщательный уходъ и наблюдение: это «Казенный» (Дерибасовскій) садъ, Александровскій паркъ, Ботаническій и Дюковскій сады. Въ послѣднее время разведенъ еще и «Дѣтскій садъ».

Дерибасовскій (городской или казенный) садъ принадлежалъ завоевателю Одессы адмиралу Де-Рибасу, который подарилъ его своему брату Феликсу Де-Рибасу, а послѣдній подарилъ его городу. Этотъ садъ находится въ центрѣ города на Дерибасовской ул. (между Преображенской и Гаванной ул.) противъ пассажа Менделевича. Въ настоящее время садъ содержится очень чисто и опрятно, тамъ много газоновъ, масса породъ растеній, посреди сада—цѣтничъ съ фонтаномъ, устроенномъ въ видѣ скалистого грота, откуда пробиваются мельчайшіе брызги воды. Въ саду, противъ помѣщенія обще-

ства сельскаго хозяйства южной Россіи, находится памятникъ, въ видѣ мраморнаго бюста, на пьедесталѣ изъ песчаника В. П. Скаржинскому, съ слѣдующею надписью: «Виктору Петровичу Скаржинскому, разведенному въ знойныхъ степяхъ Херсонской губ. 400 десятинъ лѣсу хвойной и лиственной породъ». Садъ теперь составляетъ преимущественно мѣсто гулянья для дѣтей.

Дѣтскій садъ—находится съ лѣвой стороны Николаевского бульвара, спускаясь по гигантской лѣстницѣ. Садъ этотъ довольно обширный специально отведенъ для дѣтей, желающихъ на свободѣ поразвиться и подышать чистымъ воздухомъ. Здѣсь устраиваются дѣтскія игры, танцы, миленькія спектакли съ участіемъ дѣтей, имѣются карусели, качели, когальбагы, миниатюрныя колясочки, запряженные козликами и т. д., а также навильоны для продажи молока, кефира, воды, мороженного и т. д. Обыкновенно входъ въ садъ безплатный; по воскресеньямъ, когда устраиваются танцы подъ музыку, цѣна за входъ 10 коп. Въ лѣтній день въ дѣтскомъ саду находятъ развлеченіе нѣсколько сотенъ дѣтей подъ присмотромъ матерей, отцовъ или прислуги. Иногда въ этомъ саду устраиваются цѣлыя грандіозныя шествія исключительно съ участіемъ дѣтей.

Александровскій паркъ—въ настоящее время достопримѣчательность, которой можетъ поистинѣ гордиться Одесса. Паркъ занимаетъ огромную площадь между городомъ и приморской частью Одессы—Ланжерономъ. Граничитъ онъ улицей Марашли, Новымъ бульваромъ, дачей Ланжеронъ и Михайловской площадью. На мѣстѣ теперешняго парка при завоеваніи Одессы были турецкія укрѣпленія, остатки которыхъ еще и теперь замѣтны: были здѣсь ходы, башни и т. п. Благодаря стараніямъ гор. общественного управленія паркъ расширенъ и обогащенъ великолѣпной и разнообразной растительностью. Название свое паркъ получилъ въ честь Императора Александра II, который утвердилъ планъ парка и собственноручно посадилъ здѣсь дубокъ въ 1875 году. Дубокъ этотъ заботливо охраняется городскимъ общественнымъ управленіемъ и въ настоящее время достигъ уже изрядной величины. На холмѣ, подлѣ дубка, поставлена грандіозная колонна, въ память доблестнаго царствованія почившаго Императора Александра II.

Въ огороженной части парка имѣются приспособленія для дѣтскихъ игръ. Паркъ—излюбленное мѣсто для отдыха одесскихъ горожанъ. Сюда цѣлыми толпами спѣшаютъ жители подышать чистымъ воздухомъ, особенно много публики въ паркѣ въ воскресные и праздничные дни.

Ботаническій садъ—находится за площадью Куликова поля. Это—«садъ прошлаго». Въ прѣкныя времена онъ былъ въ цвѣтущемъ состояніи, охотно посѣщался публикой, здѣсь устраивались гулянья, гремѣла музыка, пускались фейерверки. А теперь ботаническій садъ запущенъ и забытъ. Растительность его въ упадкѣ. Сюда приходитъ теперь обыкновенно «сѣрая» публика. Поздно вечеромъ

въ этомъ саду оставаться не безопасно: можно быть обоимъ темными личностями пахотыми здѣсь пристанище. Въ этомъ саду, въ особомъ отдѣленіи, помѣщается городской сиротскій домъ, а также церковъ. Рядомъ съ садомъ расположенъ богатый городской питомникъ съ различными породами деревъ и кустарниковъ, снабжающій растительностью всѣ городскія сады, парки и скверы, и тамъ-же прекрасныя городскія оранжереи.

Дюковский садъ—расположенъ въ концѣ Градоначальнической ул., на Молдаванкѣ. Это—«историческій садъ». Незабвенный Дюкъ де-Ришелье устроилъ его и отдавалъ много вниманіи этому саду. Работы по устройству сада, производилось подъ личнымъ надзоромъ Дюка, который находилъ здѣсь для себя отдохновеніе. Благодаря трудамъ и затратамъ де-Ришелье по склонамъ балки образовалась тѣсная роща. Здѣсь были устроены гидравлическія сооружения, фонтаны, пруды, протекалъ ручей. Такимъ былъ нынѣшній Дюковский садъ. Теперь тамъ ничего этого нѣтъ и осталась лишь жалкая растительность. Въ саду устраиваются иногда народные гулянья. Здѣсь городскимъ управленіемъ также устроена аренда для дѣтскихъ игръ, предназначенная для дѣтей жителей прилегающей мѣстности. Жители молдаванки любятъ и охотно посѣщаютъ этотъ садъ.

Скверы и площади.

Театральная площадь—на которой сооруженъ городской театр—красивѣйшая площадь въ Одессѣ по своему декоративному украшенію и лучшей растительностью. Особенное вниманіе обращаетъ на себя полукругъ, примыкающій къ зданію театра, на которомъ весьма искусно подобранъ изъ живыхъ цвѣтовъ гербъ города Одессы. Съ одной стороны площади возвышается грандіозное зданіе городского театра, съ другой—красивое зданіе англійскаго клуба. По вечерамъ, въ дни представлений въ городскомъ театрѣ, площадь освѣщается электричествомъ.

Благодаря тщательному уходу эта площадь представляетъ теперь хорошенькій уголокъ.

Виржевая площадь—находится по соседству съ театральной, около думы и вымощена асфальтомъ. Она окружена зданіями гор. думы, англійскаго клуба и публичной бібліотеки. Площадь эта по пространству миниатюрна.

Пале-Рояль—площадь, окруженная съ трехъ сторонъ зданіями, а съ четвертой городскимъ театромъ; посреди Пале-Рояля фонтанъ, вокругъ котораго расположены скамейки для отдыха. Отъ этого круга идутъ четыре аллеи къ выходамъ по четыремъ угламъ площади. Въ зданіяхъ, окружающихъ этотъ хорошенькій скверикъ и выходящихъ другимъ фасадомъ на прилегающія улицы, помѣщаются

исключительно магазины, кофейни, конторы и пр. Въ Пале-Рояль хорошая растительность и онъ представляетъ собою уютный уголокъ. Въ Пале-Рояль охотно собираются дѣти.

Соборная площадь—очень обширная и находится въ центрѣ города на Преображенской ул. вдоль Садовой и Дерибасовской ул. Сторона ея, примыкающая къ Садовой ул., представляетъ изысканный скверъ съ богатой растительностью. Со всѣхъ сторонъ площадь эта окружена растительностью и тѣнистыми аллеями. По срединѣ площадь представляетъ чистое обширное мѣсто и здѣсь въ высокосторжественные и праздничные дни устраиваются парадные смотръ войскамъ послѣ богослуженія въ кафедральномъ соборѣ.

На этой площади находится Кафедральный Соборъ и памятникъ князю Воронцову; со стороны Преображенской улицы, противъ собора, помѣщается большой фонтанъ.

Екатерининская площадь—въ концѣ Екатерининской улицы, примыкаетъ къ Николаевскому бульвару. Это живописный скверъ окруженный большими красивыми зданіями. На этой площади красуется памятникъ Екатеринѣ II, которой Одесса обязана своимъ существованіемъ.

Александровскій проспектъ—начинается на Полицейской ул. и доходитъ до Старого Базара. Это—четыре отдѣльныхъ сквера. Лучшій скверъ, богатый растительностью находится между Почтовой и Полицейской ул. Онъ представляетъ собою изысканный садикъ привлекающій много публики. Противъ Покровской церкви имѣется фонтанъ. Въ общемъ Александровскій проспектъ въ томъ во время расцвѣта деревьевъ представляетъ интересную картину.

Преображенскій скверъ—находится въ концѣ Преображенской ул. противъ зданія Коммерческаго училища. Это очень изысканный скверъ съ роскошной растительностью и фонтаномъ.

Тираспольская площадь—маленькій скверъ въ видѣ трехъ-угольника лежащій между Преображенской, Почтовой и Тираспольской ул. Въ этомъ скверѣ имѣется красивый фонтанъ. Возлѣ сквера помѣщается станція конки, откуда вагоны направляются: къ Большому вокзалу, къ Ришельевской и Еврейской ул., по Нѣжинской на Градоначальническую ул. и по Преображенской ул. до Ст. Кладбища.

Александровская площадь—находится недалеко отъ Дерибасовской ул. Построенный когда то на этой площади генераломъ Мшеровымъ круглый домъ раздѣляетъ эту площадь на двѣ половины. На одной части—стоянка домовиковъ и водоной, на другой части площади до послѣдняго времени помѣщался греческій базаръ теперь окончательно уничтоженный. На этой части площади предполагается посадить растительность, устроить скверъ и вообще привести ее въ болѣе благоустроенный видъ.

Михайловская площадь—обширная мѣстность въблизи Александровскаго парка и Михайловскаго монастыря. На этой площади находится циклодромъ велосипедистовъ, гдѣ происходятъ гонки. Позади площади расположены красивые дома и дачи. Здѣсь-же помѣщается зданіе третьей гимназіи, Стурдзовская больница сердо-

больныхъ сестеръ и пріютъ Гладковой. Значительная часть площади обращена теперь въ Александровскій паркъ.

Скверъ предъ вокзаломъ—въ концѣ Пушкинской улицы, гдѣ послѣдняя упирается въ Рыбную. ул. Весьма эффектный скверъ, въ формѣ круга, обрамленный чугунной рѣшеткой. Подлѣ этого сквера со стороны Рыбной улицы—находится зданіе судебныхъ учреждений.

Куликово-поле. Это обширная площадь, гдѣ на праздники Пасхи устраиваются народные гулянья, съ балаганами, цирками, каруселями и проч., а въ обыкновенное время, кромѣ лѣта, происходятъ учения конныхъ и пѣхотныхъ войскъ и артиллеріи.

Везиженная площадь—расположена въ концѣ Херсонской ул. вблизи городской больницы. Площадь эта раньше служила для обученія войскъ во время стоянки ихъ въ городѣ. Въ настоящее время на этой площади возвышается зданіе клиникъ медицинскаго факультета.

Помимо перечисленныхъ площадей въ городѣ еще имѣются четыре площади: Старого базара, площадь Нового базара (здѣсь—Срѣтенская церковь и фонтанъ), Привозная площадь вблизи городского кладбища, Прохоровская или Толкуій рынокъ, Сѣнная, Староконная, Серединовая и другія, имѣющія, какъ показываютъ ихъ названія, специальное назначеніе.

Мосты.

Одесса въ приморской своей части пересекается двумя оврагами или „спусками“, слѣдующими къ морю. Эти спуски послужили причиной для устройства мостовъ, которыхъ всего пять. Видъ съ этихъ мостовъ, особенно со Строгоновскаго и Сабагѣвскаго на окрестности очень интересенъ. Вотъ описаніе этихъ мостовъ.

Строгоновскій мостъ—самый грандіозный въ Одессѣ. Онъ соединяетъ двѣ части Греческой ул. и возвышается надъ карантиннымъ и Польскимъ спусками. Мостъ—каменный и отличается своей высотой. Подъ мостомъ имѣются пять арокъ. Съ этого мѣста открывается прекрасный видъ на море и портовый зданія. Внизъ подъ мостомъ—постоянное движеніе и проходятъ вагоны кикки. Названъ этотъ мостъ въ честь бывшаго генералъ губернатора въ Одессѣ графа А. Р. Строгонова, благодаря стараніямъ котораго онъ построенъ. Мостъ окруженъ высокой желѣзной оградой для предупрежденія самоубійствъ, часто повторявшихся съ этого моста.

Полицейскій мостъ—соединяетъ Полицейскую ул. раздѣляющую Карантинный спускомъ. Мостъ весь составленъ изъ желѣза, привезенъ изъ Парижа и открытъ для движенія въ 1892 г. Мостъ этотъ по виду очень легокъ, и изященъ, но онъ ниже и меньше Строгоновскаго, такъ какъ подъ нимъ проходитъ одинъ Карантинный спускъ. По обѣимъ сторонамъ моста для спуска внизъ имѣются

красивыя каменные лѣстницы. По этому мосту проходятъ теперь омнибусы, замедляя на немъ движеніе. Мостъ покрытъ асфальтомъ.

Новиковъ мостъ—перекинутъ также черезъ Карантинную балку, находится на разстояніи двухъ кварталовъ отъ Строгоновскаго моста, и соединяетъ собою Почтовую улицу. Этотъ мостъ значительно меньше и ниже двухъ предыдущихъ. «Новиковымъ» мостомъ онъ названъ въ честь гражданина Новикова, построившаго здѣсь первый домъ.

Мостъ Сикарда—соединяетъ обѣ части Еврейской улицы. Это, «подумость», такъ какъ онъ только одною частью выходитъ на обрывъ, а другую примыкаетъ къ ровной поверхности.

Сабагѣевъ мостъ находится въ другой части города и соединяетъ Надеждинскую улицу съ Екатерининской площадью. Подъ мостомъ проходитъ Военный спускъ, начинающійся отъ Гаванной улицы и приводящій къ Практической гавани. Съ Сабагѣева моста открывается видъ на Перемыскій заливъ, на Практическую и Нефтяную гавани. Этотъ мостъ имѣетъ сходство со Строгоновскимъ мостомъ.

Кладбища.

Старое христіанское кладбище расположено въ концѣ Преображенской ул., возлѣ Привозной площади. Оно теперь закрыто для погребенія и только въ исключительныхъ случаяхъ тамъ теперь хоронятъ почившихъ знатныхъ гражданъ въ фамильныхъ скелетахъ. Для туриста это кладбище представляетъ большой интересъ. Оно лѣтомъ все утопаетъ въ роскошной зелени и содержится въ образцовой чистотѣ. По обѣимъ рѣдамъ и «главной» аллеѣ тянутся величественныя мраморныя памятники художественной работы изъ бѣлаго, сѣраго или чернаго мрамора. Есть часовни и оригинальныя древнія надмогильныя сооруженія. Среди памятниковъ—многія удивляютъ своей оригинальностью, интересны также и надписи, на памятникахъ, какъ древнія, такъ и новѣйшаго происхожденія. На этомъ кладбищѣ покоится много знаменитыхъ одеситовъ. Кладбище это устроено еще въ прошломъ столѣтіи, тогдѣ же по основаніи города. Оно представляетъ собой правильный четырехугольникъ, площадь котораго превышаетъ 21 десятину. Въ началѣ оно было оковано канавой, а впоследствии, но сооруженіи на немъ церкви, обнесено каменной стѣной. Въ 1828 году на частныя пожертвованія, на Старомъ кладбищѣ устроено было домъ призрѣнія нищихъ (впоследствии богадѣльня). До 1841 года кладбище находилось одновременно въ вѣдѣніи Приказа общественного призрѣнія, духовнаго причта церкви Всѣхъ святыхъ (находящейся тутъ-же на кладбищѣ) и совѣта одесскаго евангелическаго общества. Въ 1841 году, въ виду различныхъ безпорядковъ кладбище было передано Приказу

общественнаго призрѣнія за исключеніемъ участка, отведеннаго еще въ 1804 г. для лютеранъ; этотъ участокъ остался въ распоряженіи совѣта Евангелической церкви. Приказъ общественнаго призрѣнія, въ свою очередь, поручилъ ближайшее заботливое кладбищемъ смотрителю дома призрѣнія нищихъ; ему же и поручено было заготовленіе могилъ хозяйственнымъ способомъ съ тѣмъ, чтобы чистый доходъ былъ обращаемъ въ пользу дома призрѣнія нищихъ. Въ 1845 г. кладбище было разбито на правильные кварталы, причемъ аллеи между ними были вымощены щебнемъ и засажены деревьями. На этомъ кладбищѣ заслуживаетъ вниманія памятникъ генералу О. О. Радецкому (описаніе см. въ отдѣлѣ «Памятники»), памятникъ извѣстный подъ названіемъ «Софія», очень красивъ склепъ Анатра, часовня Кенко (отца сербской королевы) и многіе другіе. Обзорѣватель кладбища при желаніи можетъ отыскать здѣсь нѣсколько интересныхъ историческихъ могилъ. Здѣсь похороненъ майоръ Федикъ Михайловичъ де-Рибасъ; на Лютеранскомъ кладбищѣ находится могила сподвижника Суворова въ дѣлѣ взятія Измаила — бригадира Рибоньера; на этой могилѣ мраморная колонна съ надписью: «Бригадиръ Иванъ Стенановичъ Рибоньеръ копилъ жизнь на Измаильскомъ приступѣ, въ сожалѣнію его близкіе друзья 1790 г. декабря 12 дня». Здѣсь-же похороненъ въ 1845 году — другой сподвижникъ Суворова, особенно отличившійся въ войнѣ съ Наполеономъ I, а впоследствии управлявшій гражданской частью въ Бессарабіи Иванъ Никитичъ Пизонъ, въ домѣ котораго, въ Кишиневѣ, жилъ Пушкинъ. Обращаютъ на себя также вниманіе два памятника изъ лабрадора и розоваго гранита — бывшаго Новороссійскаго и Бессарабскаго генералъ-губернатора, генерала Александра Григорьевича Строгонова и сестры его. На нѣкоторомъ разстояніи отъ нихъ — великолѣпный памятникъ герою Шипки, генералу Федору Федоровичу Радецкому. Затѣмъ — памятникъ кнѣзю англійскаго военнаго парохода «Тигръ», взорванаго въ 1854 г. русскими, когда онъ ехалъ на мель противъ дачи Кортацки.

Интересенъ въ археологическомъ отношеніи памятникъ «Софія». Въ старину, по краямъ этого памятника стояли пустыя бутылки разной величины; эти бутылки, во время вѣтра, издавали заунывные и наводившіе суевѣрный страхъ на слушателей звуки. Кто покоится подъ этимъ памятникомъ — неизвѣстно. Въ лѣтніе вечера старое кладбище привлекаетъ много гуляющихъ, которые проводятъ тамъ время какъ въ саду. На кладбище помѣщается анатомическій покой. На этомъ кладбищѣ погребено до 200 тыс. челоѣкъ, включая сюда и тысячи жертвъ холеры, свирѣпствовавшей въ Одессѣ въ 1848 году.

Новое христіанское кладбище — расположено позади Старо-го. Для этого кладбища въ 1856 г. былъ отведенъ большой участокъ земли между дорогой на Большой Фонтанъ и пильнейшей Токаревой улицей; въ 1885 году оно было разбито на 6 отдѣльныхъ участковъ для иллі христіанскихъ вѣрсіонифкацій и для военныхъ.

На средства г. Маразли на этомъ кладбищѣ выстроена была церковь во имя св. Димитрія въ память Димитрія, Архіепископа Херсонскаго и Одесскаго. Въ 1892 г., городъ принялъ на себя уходъ за частными могилами, причемъ плата за этотъ уходъ идетъ на содержаніе въ порядкѣ кладбища. Кладбище это имѣетъ хорошую растительность, отлично распланировано и на немъ воздвигнута много красивыхъ памятниковъ.

Третье кладбище (за Тираспольской Заставой) открыто 25 мая 1894 года. На этомъ кладбищѣ предаются погребенію преимущественно бѣдные и умершіе въ благотворительныхъ учрежденіяхъ безплатно. Надъ ними ставятся на счетъ города безплатно кресты; съ состоятельныхъ же лицъ, желающихъ пріобрѣсти мѣста на этомъ кладбищѣ, взимается плата на общемъ основаніи. На третьемъ кладбищѣ имѣется часовня для отпѣванія покойниковъ, устроенная на средства бывшаго Одесскаго городского головы, Г. Г. Маразли.

Старое еврейское кладбище — расположенное недалеко отъ втораго христіанскаго кладбища, также весьма заботливо въ отношеніи древности своего существованія. Оно открыто въ 1792 г. еще до основанія Одессы. Интересна первая могила, вырытая на этомъ кладбищѣ, которая сохранилась до настоящаго времени. Здѣсь много красивыхъ памятниковъ и нѣсколько обширныхъ семейныхъ склеповъ. На этомъ кладбищѣ преданы землѣ свѣтки св. Торы, порванные во время бывшихъ въ Одессѣ безпорядковъ. Въ послѣднее время на Старомъ еврейскомъ кладбищѣ погребеній не совершается, такъ какъ нѣтъ свободныхъ мѣстъ; есть еще нѣсколько мѣстъ для могилъ, но они принадлежатъ частнымъ лицамъ. На этомъ кладбищѣ погребено много видныхъ представителей одесскаго еврейскаго общества.

Новое еврейское кладбище — расположено противъ новаго христіанскаго кладбища. Оно открыто въ 1873 году. Для отпѣванія покойниковъ на этомъ кладбищѣ имѣется особая прекрасно устроенная часовня или такъ называемая «черная зала», вся обитая черной матеріей. Передъ погребеніемъ тамъ надъ покойникомъ совершается заунывная молитва. Кладбище отличается благоустроенностью и содержится въ полномъ порядкѣ. Къ Новому еврейскому кладбищу въ 1896 году прирѣзанъ новый земельный участокъ, которымъ кладбище расширено на 10 десятинъ. Новоприрѣзанный участокъ раздѣленъ на 46 кварталовъ. Такимъ образомъ Новое еврейское кладбище вмѣстѣ съ прирѣзкой, разбито на 93 квартала.

Чумное кладбище. — За старымъ-же христіанскимъ кладбищемъ находится *чумная яра* или «Чумное» кладбище. Здѣсь во время бывшихъ въ Одессѣ въ 1812, 1828 и 1837 годахъ эпидемій чумы погребали умершихъ отъ этой ужасной болѣзни. Въ особенности сильно свирѣпствовала въ Одессѣ чумная эпидемія въ 1828 году. Площади постепенно стала засыпаться въслѣдствіи мусоромъ,

который свозился сюда изъ города, и чрезъ нѣсколько десятковъ лѣтъ образовалась большая гора, занимающая собою большое пространство. Гора эта до сихъ поръ называется «чумкой.» Въ настоящее время на чумкѣ растетъ въ изобиліи трава и тамъ мирно пасется скотъ. Одно лишь названіе обнаруживаетъ печальную исторію происхожденія этой горы.

Магометанское кладбище. Находится за Старымъ кладбищемъ, не доходя до Чумки. Это очень древнее кладбище, имѣющее также свои памятники старины и древнія могилы.

Храмы.

Въ Одессѣ много храмовъ. Заслуживаютъ особыя вниманія туристовъ слѣдующія:

Преображенскій Кафедральный Соборъ—первая и старѣйшая церковь Одессы. Исторія этого храма такова. Онъ былъ сооруженъ въ 1794 г. Первая деревянная церковь во имя Святителя Николая—въ 1895 г. Каменная соборная, во имя того-же Святителя, освящена въ маѣ 1808 г. пресвященнымъ Платономъ. Главный престолъ былъ освященъ во имя Преображенія Господня, правый во имя Св. Николая, а лѣвый во имя Св. Спиридонія. Колокольная начата въ 1827 г., а окончена въ 1837 г. на Высочайше отпущенную сумму въ 50.000 руб. Высоты колокольной 37 саж. 2 арш. Главный колоколъ имѣеть вѣса 1139 п. и отлить всомъ въ 113 п. 24 фунта въ 1832 г., съ благословенія архіепископа Дмитрія, изъ 28 турецкихъ пушекъ, пожалованныхъ Императоромъ Николаемъ I. Въ 1837 г. Преображенскій соборъ сдѣланъ кафедральнымъ. Въ 1842 г. была основана трапезная церковь, соединившая соборъ съ колокольною, съ двумя предѣлами. (Правый—во имя Семена Богопріимца, лѣвый—во имя Сергія Радонезскаго).

Въ ознаменованіе 100-лѣтія существованія Одессы гор. дума постановила переустроить соборъ, для чего открытъ былъ сборъ пожертвованій, а недостоящую сумму предоставить изъ городскихъ средствъ. Къ 1899 г. пожертвованій было собрано около 12 т. р., да церковныхъ суммъ имѣлось около 50 тыс. Съ этими средствами начато капитальное переустройство храма и его расширеніе. Закончена въ 1899 г. работы вчетверть обошлись въ 76 т. р., включая на отбѣлку дума ассигновала 78 т. р. Въ настоящее время Одесскій соборъ—одинъ изъ самыхъ большихъ храмовъ въ Россіи, вмѣщаетъ свыше 8 тыс. душъ.

Въ храмѣ находится чудотворная икона Касперовской Божіей Матери, доставляемая ежегодно въ Одессу 23 сентября и остающаяся въ Соборѣ до четвертаго дня Насхи, когда икона торжественно увозится обратно въ Касперовку.

Въ Соборѣ погребены архіепископы: Иннокентій († 1857 г.),



Кафедральный Соборъ.

Іоанннкій († 1877 г.), Дмитрій († 1883 г.) и Никаноръ († 1890 г.) Съ правой стороны погребены: св-тій кн. М. С. Воронцовъ (родился 19 мая 1789 г.† 1880 года) и кн. Воронцова. У могилы кн. Воронцова находится турецкое знамя и подъ нимъ, на мѣдной доскѣ, Высочайшій рескриптъ на имя графа Воронцова слѣдующаго содержания: «Графъ Михаилъ Семеновичъ! Сегодня получилъ Я донесеніе вице-адмирала Грейга отъ 13 минушнаго мая съ рейда крѣпости Ананской, въ коемъ онъ извѣщаетъ о взятіи снаряженными отъ флота Нашего крейсерами четырехъ турецкихъ судовъ съ 940 рядовыми и офицерами, изъ которыхъ изъ Трапезунда на подкрѣпленіе гарнизона Ананскаго. Ихъ оружіе и шесть знаменъ достались въ добычу побѣдителямъ. Получивъ сіе извѣстіе во время пребыванія Моего въ Одессѣ, Я жалую городу одно изъ взятыхъ у непріятеля знаменъ для храненія его въ здѣшнемъ Соборномъ храмѣ. Да будетъ оно всегда воспоминаніемъ о семъ первомъ успѣхѣ Нашего оружія въ войнѣ праведной за честь и истинныя пользы Россіи предпріятой. Пребываю къ вамъ всегда благосклонный НИКОЛАЙ».

«Одесса, мая 1828 года».

Архангело-Михайловская церковь и монастырь. Начало этому храму было положено болѣе 60 лѣтъ тому назадъ. Въ 1826 г., нѣсколько гражданъ г. Одессы, во главѣ съ П. Новиковымъ, собрали между собою сумму въ 15 т. р., вошли къ архіепископу кишиневскому и хотинскому Дмитрію съ ходатайствомъ о разрѣшеніи имъ построить на площади между крѣпостью и городомъ храмъ во имя Св. Архангела Михаила. Разрѣшеніе св. синода ско-

ро послѣдовало и по прошествіи нѣсколькихъ лѣтъ Архангело-Михайловская церковь была воздвигнута на томъ мѣстѣ гдѣ и нынѣ находится. Спустя-же около 15 лѣтъ при ней была устроена обитель для монастыря. Въ 1837 г. по учрежденіи херсонской епархіи, съ архіерейскою кафедрою въ Одессѣ, при Архангело-Михайловской церкви было рѣшено построить архіерейскій домъ. Пока-же составлялись планы архіепископу Гавріилу было отведено помѣщеніе въ д. графа Потоцкаго, на Софійской ул., находившемся въ распоряженіи военного вѣдомства. Вскорѣ владѣка до того поля было свое временное жилище, что просилъ о назначеніи этого дома архіерейскимъ, на что и послѣдовало разрѣшеніе Государя Николая Павловича. Послѣ сего архіепископъ Гавріилъ сталъ хлопотать о томъ, чтобы на томъ мѣстѣ, гдѣ предполагалось устроить архіерейскій домъ, т. е. возлѣ Архангело-Михайловской церкви, былъ устроенъ на частныя пожертвованія женскій монастырь, который, «кромя дѣли быть приближеннымъ желающимъ душу спасти, долженъ имѣть еще и другое назначеніе; чтобы воспитывались и образовались тутъ малолѣтнія женскаго пола сироты духовнаго званія». Государь Императоръ далъ соизволеніе и въ 1841 г. уже было приступлено къ постройкѣ зданія для монастыря. Расходы вскорѣ были покрыты добродѣтельными пожертвованіями. Среди главныхъ жертвователей были: Государыня Императрица Александра Теодоровна, Наслѣдникъ Цесаревичъ Александръ Николаевичъ, господа Валахінъ Гика, господинъ Молдавінъ, кн. Стурдза и др.

9 мая 1844 г. монастырь былъ торжественно освященъ и около 40 лѣтъ служилъ пріютомъ для сиротъ женскаго пола. Въ Декабрѣ 1891 г. послѣдовалъ указъ св. Синода о закрытіи Архангело-Михайловской церкви для прихода. При церкви имѣется теперь двѣ школы: церковно-приходская и школа устроенная на пожертвованія покойнаго купца Трушевскаго.

Покровская церковь—на Александровскомъ проспектѣ, послѣ Собора старѣйшая въ Одессѣ. На мѣстѣ ветхой церкви, существовавшей съ 1798 г., заложена въ 1812 г. пышный храмъ во имя Покрова Божіей Матери; освящена церковь въ 1822 г. По размаху церковь довольно велика и имѣетъ три престола. Съ 1890 г. при церкви существуетъ церковно-приходская школа для дѣтвочки.

Греческая Свято-Троицкая церковь—находится на Екатерининской ул., между Троицкой и Успенской улицами. Это одна изъ старѣйшихъ церковь была построена и освящена въ 1808 году, и въ 1838 году возобновлена и увеличена пристройкою двухъ боковыхъ предѣловъ. Престоловъ три. При церкви, внутри церковной ограды, построено на средства О. П. Родокопки (быв. председателя греческаго благотв. общества) училище, наименованное св. Высочайшаго соизволенія «Родокапакіевскимъ», въ которомъ обучаются до 200 ученицъ. Со стороны Екатерининской ул., по бокамъ церковной ограды, два хорошенекіе домика для причта и соборній прихожанъ, а липы, нѣсколько мѣстечекъ тому назадъ греческая церковь почти заново была перестроена и значительно расширена.

Успенская церковь—на Преображенской, между Успенскою и Базарною улицами, была заложена 17 іюня 1855 г., при высоко-просвѣщенномъ Иннокентіѣ, и окончена постройкою въ 1865 г. Церковь построена близъ мѣста, гдѣ существовалъ съ основанія г. Одессы молитвенный домъ, обращенный въ 1814 г. въ единоверческую Успенскую церковь. Церковь большая, пятикупольная, съ высокой колокольней, и состоитъ изъ двухъ отдѣленій: верхняго и нижняго. Въ верхнемъ три престола и въ нижнемъ также три. При церкви находится училище.

Срѣтская церковь—на площади Новаго базара, также пятикупольная, но меньше Успенской. Церковь заложена въ 1842 г. и сооружена на средства почетной гражданки Анисіи Крамареной. Освященіе храма послѣдовало въ 1847 г. Престоловъ три. При церкви церковно-приходская школа.

Петропавловская церковь—на молдаванск., близъ Старо-портофранковской улицы. Сооружена въ 1839 году. Три престола.

Николаевская приморская церковь—внизу бульварной дѣлѣтницы. Церковь обращена изъ часовни, построенной на берегу моря майоромъ П. Т. Драгутинымъ и освящена въ 1862 году.

Архангело - Михайловская церковь—вблизи Большаго Вокзала, на Михайловской улицѣ. Построена въ 1820 году. Два престола.

Старо-кладбищенская Вои́хъ святыхъ церковь—на Старомъ кладбищѣ, въ концѣ Преображенской ул. Построена въ 1829 году. Три престола.

Ново-кладбищенская во имя св. Димитрія церковь—на Новомъ кладбищѣ, за Большимъ Вокзаломъ. Построена въ память почившаго архіепископа Димитрія. Заложена въ 1886 году, а освящена въ 1888 году.

Алексѣевская церковь—бывшій молитвенный домъ во имя св. Александра Невскаго помѣщается на площади у Большаго Вокзала. Построена въ 1888 году на средства полк. П. С. Федоровскаго.

Казанская церковь—на Пересыни, по Московской улицѣ. Построена въ 1846 г. Расширена въ 1895 г. При ней церковно-приходская школа. Престоловъ два.

Кресто-Воздвиженская церковь—на Пересыни, въ концѣ Московской ул. Построена въ 1859 году. При церкви-школа, построенная купцомъ Д. П. Венетато въ память чудеснаго спасенія Государя Наслѣдника Цесаревича (нынѣ благополучно царствующаго Государя Императора Николая II Александровича) 29-го апрѣля 1891 года въ г. Отсу, въ Японіи.

Церкви на Слободѣ-Романовѣ: 1) **Рождество-Бого-родична**,—построенная въ 1858 году; при ней церковно-приходская школа; 2) **Входо-Іерусалимская**,—за бывшею Тираспольскою заставою, построенная въ 1888 году.

Николаевская церковь—въ Ботаническомъ саду. Построена въ 1887 году на средства купца Еммануила Трушевскаго и расширена въ 1891 году сестрой его Е. П. Трушевской которая

выстроила въ церковной оградѣ 2-хъ этажный домъ, заѣмнявший въ пользу церкви и причта ея.

Церковь мѣщанскаго общества—на Тираспольской улицѣ; въ память чудснаго спасенія въ Божѣ почившаго Государя Императора Александра II, во имя Вознесенія Господня. Выстроена въ 1896 г. При ней приютъ.

Церкви, устроенныя при различныхъ богоугодныхъ, общественныхъ и учебныхъ заведеніяхъ:

Крестовая архіерейская—при архіерейскомъ домѣ, на Софійской ул. Двухъ-престольная; перестраивалась при архіепископѣ Платонѣ, а потомъ при архіепископѣ Никанорѣ.

Большичная Рождества Христова церковь—при городской больницы въ концѣ Херсонской улицы. Сооружена въ 1814 году.

Богородичная—при Стурлизовской богадельнѣ сердобольныхъ сестеръ за Михайловскимъ монастыремъ. Сооружена въ 1864 году.

При Касперовской Общинѣ Краснаго Креста—во имя Касперовской Божіей Матери. Построена въ 1892 году.

При Новоросс. унив.—Александра-Невская. Сооружена въ 1857 году.

При юнкерскомъ училищѣ—Георгіевская.

Римско-католическая церковь. Начало существованія римско-католическаго прихода въ Одессѣ было положено въ 1896 году,

когда повелѣно было отвести римско-католическую церковь и другія необходимыя при ней постройки 3602 квад. сажени земли, между Риншельской, Полицейской, Екаторининской и Почтовой улицами. До 1805 года богослужение было совершаемо паперомъ Арціолли (Arcioli) въ частномъ домѣ.

Въ 1805 г., благодаря заботамъ каиника Лазаря Тарасевича, была построена первая церковь во имя покровомъ Успенія Пресвятой Дѣвы Ма-



Римско-Католическая церковь.

ри. Она имѣла 40 аршинъ длины, 16 ширины, и считалъ основаніемъ до крыши, 23 аршина высоты.

Въ 1848 г., согласно ходатайству Новороссійскаго генералъ-губернатора князя Воронцова, послѣдовало Высочайшее разрѣшеніе на постройку въ Одессѣ новой римско-католической церкви, которая существуетъ до сихъ поръ и имѣетъ 29 сажень длины, 7 ширины и 6 1/2 высоты, считая отъ основанія до крыши.

Въ 1849 г., благодаря стараніямъ бывшаго въ то время настоятелемъ прелата Георгія Разутовича, было приступлено къ постройкѣ новой церкви по Высочайше утвержденному плану. Работы по постройкѣ ея были закончены въ 1853 г. и въ томъ же году церковь была освящена тираспольскимъ епархіальнымъ епископомъ Фердинандомъ Каномъ. Достопримѣчательности церкви составляютъ: 1) большой мраморный алтарь съ образомъ Божіей Матери, оригинальной работы Фишера, подарокъ г-жи Парышкиной; 2) престолъ Божіей Матери съ иконою Бесе Ancilla, оригиналъ Карла Дольче, подарокъ доктора Ренно и 3) статуя Іоанна Крестителя на крестильницѣ, и подарокъ паны Пия IX.

Лютеранская церковь св. Павла, помѣщается по Ямской улицѣ, имѣя по бокамъ Лютеранскій и Инвалидный переулки. Закладка этой церкви послѣдовала 28-го апрѣля 1824 года, а освященіе—въ 1828 году. Сооружена она была по плану архитектора Вольфа. На главномъ фасадѣ возвышалась квадратная колокольня, которая заканчивалась деревяннымъ шпилемъ. Въ 1895 г. эта церковь, оказавшаяся тѣсною для прихожанъ, число которыхъ значительно возросло, была разобрана, причемъ вмѣсто нея сооруженъ новый храмъ. Освященъ онъ 2-го ноября 1897 г. Новая церковь разсчитана на 2000 чел. Съ 1892 года настоятель одесскаго лютеранскаго прихода состоитъ А. А. Локкенбергъ.

Евангелическо-Реформатская церковь. Евангелическо-Реформатская община возникла въ 1842 г. Утверждена она была министерствомъ внутреннихъ дѣлъ 15-го мая 1843 г. Такъ какъ наемное помѣщеніе для молитвеннаго дома ея вскорѣ оказалось недостаточнымъ, а между тѣмъ въ распоряженіе общины находилось подаренное ей Императоромъ Николаемъ I мѣсто на углу Херсонской и Преображенской улицъ, специально для церкви, то въ 1851 г., въ іюлѣ, и приступлено было къ сооруженію ея, причемъ освященіе ея состоялось 11-го ноября того же года. Въ нижнемъ этажѣ были устроены школа и бібліотека. Съ теченіемъ времени и эта церковь оказалась недостаточной, и вотъ 30 апрѣля 1895 года послѣдовала закладка новаго храма. Планъ его составилъ извѣстнѣйшій петербургскій архитекторъ, академикъ Шретеръ; строить его г. Сквердъ подъ наблюденіемъ архитектора г. Бернардацци. Постройку закончили въ концѣ 1896 г. Вместимости новой церкви разсчитана на 500 прихожанъ. Стоимость ея доходитъ до 100.000 руб. Зданіе трехъ-этажное. Въ первомъ этажѣ находятся машины для пароваго отопленія, во второмъ—квартира пастора, а въ третьемъ—самый храмъ. Новая постройка производилась на средства особаго фонда,

собираемого съ 1800 г. по инициативѣ пастора Е. И. Коримана. Въ пользу этого фонда поступили щедрыя пожертвованія отъ семейства Е. И. Шульцъ, покойной баронессы Массѣ и другія.

Во главѣ Реформатской церкви находились, въ качествѣ проповѣдниковъ, пасторы: Іоаннъ-Фридрихъ Лобштайнъ (1843), Густавъ Гапир (1848), Іоаннъ-Густавъ-Адольфъ Май (1852), Карлъ-Августъ Кандиусъ (1858), І. Клейнгансъ (1874) и съ 1885 года Евгенийъ Ивановичъ Кориманъ.

Англиканская церковь. Находится на Ремесленная ул., въ бывш. домѣ приказчиковъ-евреевъ. Это новое зданіе сооружено въ 1899 году.

Армяно-Григоріанская церковь, не большая,—на углу Екатерининской и Базарной. При церкви—приходская школа.

При Коммерческомъ училищѣ—Александро-Невская, въ память въ Возѣ почиваго Государя Императора Александра II. Сооружена въ 1884 году.

При реальномъ училищѣ—Александро-Невская, тоже. Сооружена въ 1881 году.

При второй мужской гимназіи—Св. Николая. Сооружена въ 1889 г.

При 4-й гимназіи—сооружена на средства А. А. Анастра. Освящена въ 1899 г.

При институтѣ благородныхъ дѣвицъ—Св. мученицы царицы Александры. Сооружена въ 1734.

При Епархіальномъ женскомъ училищѣ—Св. Димитрія. Сооружена въ 1886 году.

При приютѣ имени Императрицы Маріи Феодоровны—Маріи Магдалины. Сооружена въ 1893 году.

При 2-й городской женской гимназіи—во имя Святителя Георгія и м-цы Зои. Выстроена въ 1896 году.

При духовной семинаріи—Св. Андрея Первозваннаго. Сооружена въ 1871 г.

При духовномъ училищѣ—Кирилло-Моводіенская. Сооружена въ 1882 г.

При приютѣ Гладковой—Св. Архистратига Михаила. Сооружена въ 1872 г.

При училищѣ общ. садоводства—на М. Фонтанѣ, во имя пророка Іліи.

При Благовѣщенскомъ сиротскомъ домѣ—Благовѣщенская. Сооружена въ 1841 году.

При Михаилѣ-Семеновскомъ сиротскомъ домѣ—Архангело-Михайловская. Сооружена 1874 году.

При тюремномъ замкѣ—Александро-Невская. Сооружена въ 1894 году.

При исправительномъ приютѣ для малолѣтнихъ преступниковъ Покровская. Сооружена въ 1850 году.

При приютѣ неимущихъ—Александро-Невская. Сооружена въ 1894 году.

При Азоскомъ Андреевскомъ подворьѣ на Новорыбной улицѣ. Верхняя—во имя Св. Апостола Андрея, а нижняя—во имя Преподобнаго Сергія Радонежскаго. Выстроена въ 1887 году.

При Пантелеймоновскомъ подворьѣ—выстроена въ 1895 году.

При Ильинскомъ подворьѣ—на Пушкинской улицѣ. Трехъ-престольная. Выстроена въ 1896 году.

При убѣжищѣ для духовныхъ лицъ—рядомъ съ город. сиротскимъ домомъ. Во имя св. Феодосія Углицкаго чудотворца (Черниговскаго).

При училищѣ слѣпыхъ—(на Маломъ Фонтанѣ) сооружена въ 1899 г.

Старообрядческая церковь—на Преображенской улицѣ. Церковь возникла въ Одессѣ еще во время основанія города, когда Императрица Екатерина II, заботясь о заселеніи новаго города, предоставила и раскольникамъ устроить въ Одессѣ церковь. Первоначально старообрядческая церковь (деревянная) находилась рядомъ съ нынѣшней Успенскою церковью. Затѣмъ, часть старообрядцевъ приняла единство и образовала единотѣрческую церковь, а другая часть отделилась и перешла въ частный домъ, который затѣмъ, въ 1828 г. былъ приобретенъ въ собственность для церкви.

Еврейскія синагоги.

Евреи населяли Одессу съ первыхъ же дней ея возникновенія. Они играли значительную роль въ развитіи города. И еврейская община положила не мало усилий и жертвъ на созданіе и украшеніе своихъ синагогъ.

Въ Одессѣ имѣются три главные синагоги и много молитвенныхъ домовъ для прихожанъ іудейскаго вѣроисповѣданія.

«Главная» синагога старѣйшая (на углу Риндельевской и Еврейской ул.) сооружена, инженеромъ Любенковымъ и архитекторомъ Моранди. Фасадъ и внутренняя отдѣлка выдержаны въ флорентійскомъ стилѣ, смѣнянномъ съ романскимъ; оба этажа отдѣланы по фасадамъ крупными рустами; окна большія, полукруглыя. Внутри синагога дѣлится на три продольныя части: надъ боковыми частями расположены хоры, къ которымъ ведутъ каменные лѣстницы, устроенныя по сторонамъ главнаго входа.

«Бродская» синагога (на углу Пушкинской и Почтовой), сооружена была въ бытность генеральнаго губернаторомъ Н. Е. Коцебу, въ началѣ семидесятыхъ годовъ. Фасадъ ея выдержанъ въ готическо-флорентійскомъ стилѣ. По угламъ зданія, надъ главнымъ карнизомъ, возвышаются четыре каменныхъ барабана съ куполами. Потолокъ сводаобразный, досчатый, оштукатуренный. Зданіе этой синагоги сооружено архитекторомъ Козовичемъ.

Третья синагога (въ концѣ Екатерининской ул.) сооружена была въ 1886 г. Зданіе ея построено въ англо-готическомъ стилѣ изъ мѣстныхъ матеріаловъ. У главнаго фасада имѣются три выступа

для среднего и боковых ходовъ. Двѣ чугунныя лѣстницы ведутъ на хоры, которые устроены съ трехъ сторонъ между кирпичными столбами. Внутри зданіе богато отдѣлано лѣнными украшениями; потолокъ сводобразный, полъ мраморный.

Каримская кенасса. Помѣщается на Троицкой улицѣ (уголъ Ришельевской). Каримская кенасса въ архитектурномъ отношеніи не представляетъ собой ничего выдающагося. — Это одноэтажное зданіе, стиль котораго напоминаетъ готико-романскій. Надъ главнымъ входомъ — большое круглое окно. Кенасса расположена по дворѣ и, благодаря желѣзной рѣшеткѣ, видна съ улицы. Сооружена она въ 1860 году.

Въ архивной книгѣ, подъ названіемъ «Мазматъ», принадлежащей Одесскому Каримскому Обществу, находится, между прочимъ, рукопись перскаго газета названнаго Общества, Псаака Абрамовича Синапи, писанная имъ въ 1828 г. Въ рукописи этой между прочимъ, говорится, что въстѣ объ основаніи Одессы и сооруженіи въ ней порта привлекала въ новый городъ, въ числѣ представителей другихъ національностей, и караймовъ — Сначала — говорятъ Синапи — переселились холостые молодые люди, а затѣмъ уже женатые. Караймы занимались исключительно торговлею на Крымскомъ полуостровѣ, но частыя войны повергли ихъ въ разныя бѣдствія и, такимъ образомъ, они остались весьма малочисленными и вынуждены были, бросивъ женъ и дѣтей, переселиться въ Одессу. Городъ началъ оченъ скоро устраиваться и украшаться большими зданіями, какъ казенными, такъ и частными, благодаря умѣлому руководству въ то время начальниковъ и содѣйствию богатыхъ купцовъ. Дѣла по торговлѣ новопоселившихся караймовъ начали живо поправляться, и въ 20-хъ годахъ уже составилось общество. Въ 1831 г. 22 мая, Караймское общество купило съ торговъ пустопорожнее мѣсто и флигель у дворянина Марка Сариничевского, находившееся въ то время по Фортаткевой улицѣ, на 32 кварталѣ, за №№ 295 и 296 (нынѣ на углу Ришельевской и Троицкой, гдѣ и находится молитвенный домъ и училище для караймскихъ дѣтей).

Магометанская молельня помѣщается на магометанскомъ кладбищѣ, за Старымъ христіанскимъ кладбищемъ.

ОДЕССКІЕ ТЕАТРЫ.

Въ Одессѣ нѣсколько театровъ, но одесскій городской театръ по достоинству заслужилъ свою славу не только въ Россіи, но и за границей. Это монументальное и роскошное сооруженіе, посвященное сценическому искусству является красой и гордостью Одессы, его главное достоинство — впечатлительностью.

Одесскій городской театръ находится въ концѣ Ришель-

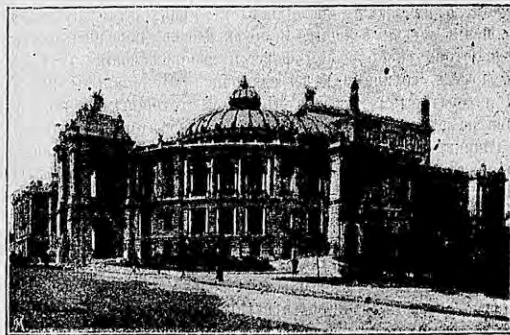

Внѣшній видъ городского театра.

евской ул., около Пале-Рояля. Нынешній Городской театръ сооруженъ на мѣстѣ стараго театра, построеннаго въ 1804—1809 гг. и сгорѣвшаго въ ночь на 1 января 1873 года, по плану вѣнскихъ архитекторовъ гг. Фельнера и Гельмера вѣнскими же строителями — сначала Фреемъ, а потомъ — Цифферомъ. Закладка его состоялась въ сентябрѣ 1883 г., а открытіе — 1 октября 1887 г. Обошлася ому городу почти въ 1.300.000 р. Фасадами своими исполненными въ стилѣ итальянскаго возрожденія, оны обращены на Ришельевскую ул. (главный фасадъ), въ Пале-Рояль, на Театральную площадь и въ Театральный переулокъ. Фасады эти, за исключеніемъ послѣдняго, украшены множествомъ камонныхъ пиллѣй, аллегорическихъ группъ и амуровъ. Надъ главнымъ портикомъ театра со стороны Ришельевской улицы возвышается на громадномъ пьедесталѣ главная, наиболѣе живописная и эффектная группа, на которой изображена муза *театра*, въ колесницѣ, запряженной четырьмя пантерами. Въ лѣвой рукѣ у нея горящій факелъ, правая поднята вверхъ. По бокамъ ея два геніи съ лавровыми вѣнками въ рукахъ. Немного ниже, на второмъ пьедесталѣ, находится двѣ большія группы, олицетворяющія *музыку* и *танцы*. На правой изображена Терпсихора, обучающая молодую дѣвушку танцамъ. Лѣвая представляетъ Минотавра, который учитъ сидящаго на немъ Аполлона играть на лирѣ. Наконецъ, внизу, по двумъ сторонамъ входа въ портикъ со стороны Ришельевской улицы, установлены двѣ большія группы, аллегорически олицетворяющія *комедію* и *трагедію*. Внизу расположены амуръ съ птичьими масками, а съ другой стороны птица. На фигурѣ, изображающей трагедію, представлена Федра, оцѣпленная убитаго Ипполита, лежащаго тутъ-же, у ея ногъ. Въ правой рукѣ у нея чаша, изъ которой она только что приняла адъ, лѣвая прижата къ сердцу. Позади группы находится опеча-

ленный ангелъ. На фасадѣ портика, надъ балкономъ, находятся два горельефныя изображенія—два Славы съ вѣнками въ рукахъ. Эти два украшенія весьма изящны. Вокругъ фасада передней части здания по фронтопу расположены фигуры, изображающія амуровъ въ разныхъ позахъ, группами и въ одиночку. Не забыты и корифеи русской литературы и музыки. По двумъ сторонамъ полукруглой части театра поставлены четыре бюста: Грибоѣдова, Пушкина, Гоголя и Глинки. На крышѣ надсцениной надстройки поставлена группа, изображающая собою двухъ ангеловъ, держащихъ гербъ Одессы.

Фасады гор. театра производятъ на обозрѣвателя впечатлѣніе. Зрительный залъ театра отличается роскошью и красотой: въ немъ масса бѣлыхъ украшеній и фигуръ съ позолотой. По стилю убранство зрительнаго зала напоминаетъ стиль Людовика XIV. Замѣчательно пріятное впечатлѣніе производитъ потолокъ, украшенный четырьмя большими картинами вѣнскаго художника Лефлера, изображающими сцены: изъ «Гамлета», «Зимней сказки», «Сна въ лѣтнюю ночь» и «Что намъ угодно» Шекспира. Въ центрѣ потолка громадная бронзовая люстра. Во всемъ залѣ преобладаютъ бархаты, сатинъ, позолота. По срединѣ партера отъ входа вилотъ до самаго оркестра идетъ широкій проходъ, по обѣимъ сторонамъ котораго расположены ряды креселъ. Кресла широкія, откидныя, съ бархатными сидѣніями и спинками, весьма изящны и удобны.

Великолѣпно обставленъ въ гор. театрѣ нарядный вестибюль служащій для выхода публики послѣ спектаклей, со стороны Театральной площади. Потолокъ въ стилѣ нѣмецкаго рококо украшенъ великолѣпной дѣльной работой. Нижніе вестибюли у нарядныхъ лѣстницъ, отличаются изяществомъ, имѣя красивыя колонны, арки и нишестры съ легкой позолотой. Лѣстницы изъ блѣдно-розоваго полированного известняка устроены въ три марша; красивыя перила изъ такого-же известняка, но нѣсколько темнѣе, подъ мраморъ, оканчиваются у схода вѣликолѣпными бронзовыми канделябрами; такіе-же канделябры имѣются и на площадкахъ. Въ театрѣ каждая ложа снабжена зеркаломъ. Лѣстницы и вестибюли театра, производятъ грандіозное впечатлѣніе. Въ пожарномъ отношеніи театръ представляетъ собой чуть-ли не послѣднее слово строительнаго искусства; онъ имѣетъ: двадцать три выхода, тридцать четыре пожарныхъ крана двойную желѣзную занавѣсъ и освѣщается электричествомъ. Въ общемъ, для освѣщенія театра установлено: 11 дуговыхъ, 504 кандильныхъ лампъ въ 50 свѣчей каждая и 1308 въ 16 свѣчей каждая. Театръ устроенъ такъ, что въ случаѣ несчастія публика можетъ оставить его на нѣсколько минутъ, при чемъ давка у выходовъ, благодаря обилію ихъ, немислима. Кромѣ того, для тѣхъ-же цѣлей служить обиліе водоснабженіе и, наконецъ, зрительный залъ отдѣленъ отъ сцены волнистыми желѣзными занавѣсомъ, отпускаемымъ въ 35 секундъ, и каменными стѣнами, изолированными отъ зрительнаго зала. Въ каждомъ фойе театра имѣются на видныхъ мѣстахъ ящики съ пожарными кранами подъ стекломъ; всѣхъ ящиковъ 34, подѣлъ каждого такого крана имѣется дежурный пожарный. Въ пар-

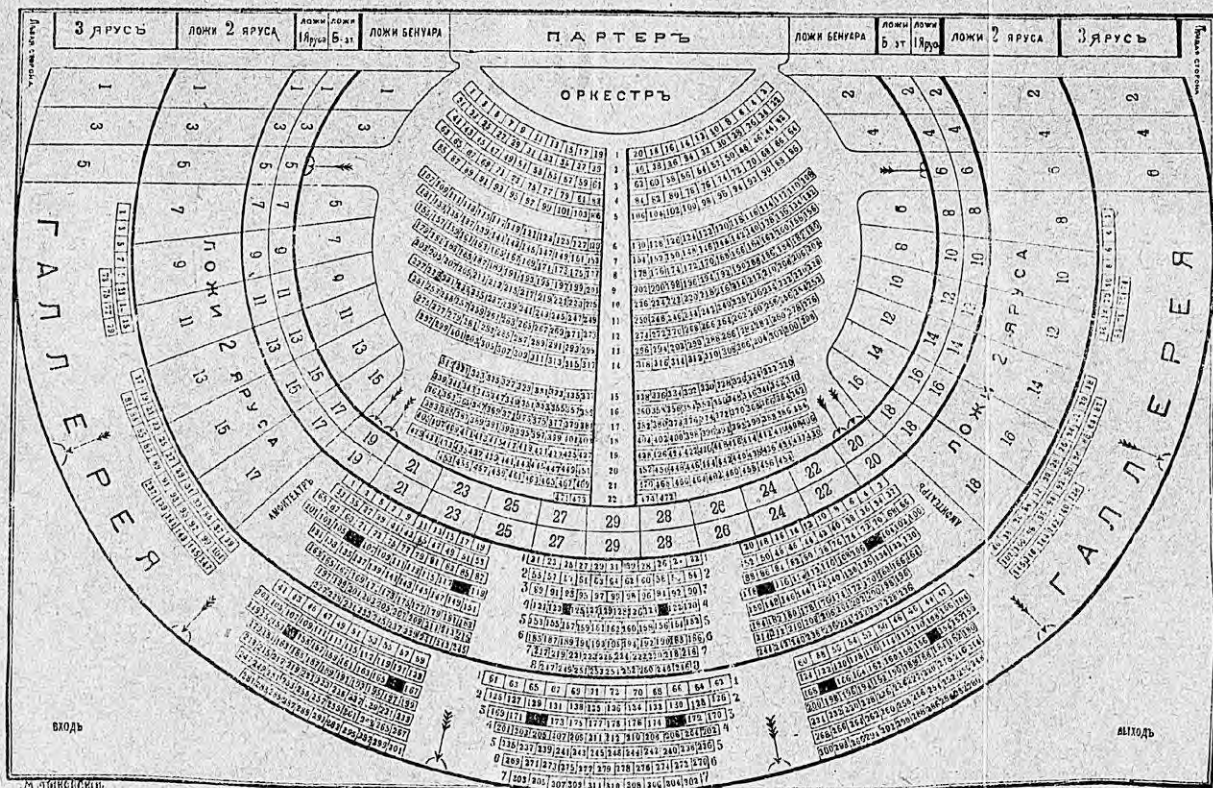

Расположеніе мѣстъ въ Городскомъ театрѣ.



Одесское Отдѣленіе

Торговаго Дома

И. Б. СЕГАЛЬ

въ Вильнѣ.

Гаванная, уг. Дерибасовской., въ собст. домѣ.

Телефонъ № 996.

Оптовый Складъ

и РОЗНИЧНЫЙ МАГАЗИНЪ

аптекарскихъ, москательныхъ и парфюмерныхъ товаровъ, перевязочныхъ средствъ,
хирургическихъ инструментовъ, минеральныхъ водъ, медицинскихъ винъ, хозяйст-
венныхъ припасовъ и проч.

Пріемъ заказовъ для розничнаго магазина по почтѣ и по телефону.

Доставка на домъ.

терѣ имѣется 474 кресла. Въ бенуарѣ 16 ложь, въ бель-этажѣ 29, въ первомъ ярусѣ 29, во второмъ 18 и въ третьемъ 6. Въ амфитеатрѣ—226 мѣстъ, а на галлерей—336 мѣстъ. Всѣхъ мѣстъ въ театрѣ 1590. Дверей во всемъ театрѣ болѣе 320. Городъ содержитъ для этого театра свой оркестръ и оперный хоръ, которые получаютъ жалованье.

Цѣны на мѣста въ гор. театрѣ.

Для драматическихъ представлений:

Кресла 1-й рядъ 4 руб., 2-й рядъ 3 руб., 3—6 ряды 2 р. 50 к., 7—8 ряды 2 руб., 9—14 ряды 1 р. 50 к., 15—22 ряды 1 р. Ложи бенуара авансценныя о 8 мѣстахъ 12 руб., о 6 мѣстахъ 9 руб., остальные о 5 мѣстахъ 8 руб.

Ложи бель-этажа авансценныя о 7 мѣстахъ 15 руб., остальные о 5 мѣстахъ 10 руб.

Ложи 1-го яруса авансценныя о 9 мѣстахъ 9 руб., о 7 мѣстахъ 7 руб., остальные о 5 мѣстахъ 6 руб.

Ложи 2-го яруса авансценныя о 9 мѣстахъ 6 руб., о 7 мѣстахъ 5 руб., остальные о 5 мѣстахъ 4 руб.

Ложи 3-го яруса авансценныя о 9 мѣстахъ 4 руб., о 7 мѣстахъ 3 руб.

Амфитеатръ 1-го и 2-го ряда 75 коп., 3-го и 4-го 60 коп., остальные ряды 50 коп.

Галлерей 1-го и 2-го ряда 45 коп., 3-го и 4-го ряда 30 коп., остальныхъ рядовъ 25 коп., боковыя 15 коп.

Для оперныхъ представлений:

Кресла 1-й рядъ 5 руб., 2-й рядъ 4 руб., 3—6 ряды 3 р., 7—8 ряды 2 руб. 50 коп., 9—11 ряды 2 руб. 25 коп., 12—14 ряды 1 руб. 50 коп., 15—18 ряды 1 руб. 30 коп., 19—22 ряды 1 руб.

Ложи бенуара авансценныя о 8 мѣстахъ 18 руб., о 6 мѣстахъ 15 руб., остальные о 5 мѣстахъ 11 руб.

Ложи бель-этажа авансценныя о 7 мѣстахъ 16 руб., № 29—16 руб., остальные о 5 мѣстахъ 13 руб.

Ложи 1-го яруса авансценныя о 9 мѣстахъ и № 29—12 р., о 7 мѣстахъ 10 руб., остальные о 5 мѣстахъ 9 руб.

Ложи 2-го яруса авансценныя о 9 мѣстахъ 8 руб., о 7 мѣстахъ 6 руб., остальные о 5 мѣстахъ 5 руб.

Ложи 3-го яруса авансценныя о 9 мѣстахъ 5 руб., о 7 мѣстахъ 4 руб.

Амфитеатръ 1-го и 2-го ряда 1 руб., 3-го и 4-го ряда 75 к., остальныхъ рядовъ 60 коп.

Галлерей 1-го и 2-го ряда 55 коп., 3-го и 4-го ряда 45 к., остальныхъ рядовъ 30 коп., боковыя 20 коп.

Къ этимъ цѣнамъ прибавляется 2% государственнаго сбора въ пользу учреждений въдомства Императрицы Маріи.

Путеводитель по Одессѣ

Русский театр. Когда сгорел старый городской театр и на всю Одессу остались лишь Маринский переделанный из цирка и представлявший различные неудобства, владѣлец дома на углу Греческой улицы и Колодезного переулка, г. Рафаловичъ, превратилъ его въ театр, который подъ названіемъ *Русскаго театра* много лѣтъ замѣняли собой старый городской. Въ этомъ театрѣ поднимались и драматическая и оперная труппы, и цѣлый рядъ знаменитыхъ гастролеровъ. Въ Русскомъ театрѣ одесская публика имѣла случай видѣть и слышать такихъ артистовъ, какъ Сира Вернари, Сальвини, Росси, Поссартъ, Барнай, Адамьянъ и Мунз-Сюлли.

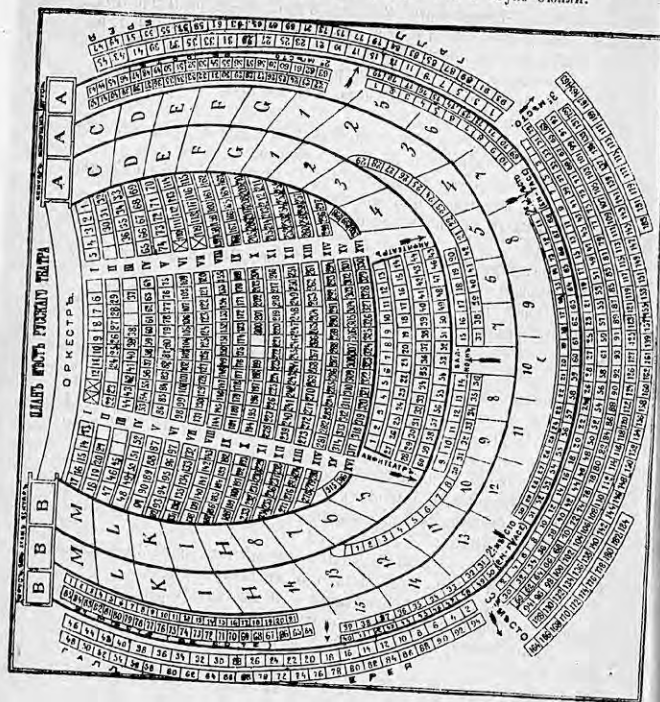

По внутреннему устройству, русский театръ походитъ немного на городской. Главный входъ въ театръ съ Греческой ул. Изъ небольшого вестибюля входъ прямо въ партеръ и ложи бѣлуара; но обѣ стороны—двѣ мраморныя лѣстницы подуть въ фойе бѣль-этажа,

здѣсь-же и балконъ. Этотъ театръ долго пользовался вниманіемъ публики по съ сооруженіемъ новаго Городского—Русскій театръ отошелъ на второй планъ. Съ переходомъ его въ руки, нынѣ покойнаго артиста Н. И. Новикова-Иванова, театръ привылъ болѣе благообразный видъ и сталъ освѣщаться электричествомъ. Въ немъ имѣется 17 ложъ бѣлуара, 25 ложъ бѣль-этажа, 13 ложъ первого яруса, 42 мѣста на балконѣ, 323 въ партерѣ, 60 мѣстъ въ амфи-театрѣ, 79 вторыхъ мѣстъ въ en face, 85 вторыхъ мѣстъ de côté, 214 третьихъ мѣстъ и 94 мѣста на галлерей. Городской театръ служитъ для оперныхъ и драматическихъ спектаклей, а Русскій является представителемъ болѣе легкаго жанра. Иногда за отсутствіемъ возможности выступить въ гор. театрѣ—въ Русскомъ теперь поднимаются серьезныя труппы и звѣзды гастролеры.

Новый театр.

СЦЕНА

ОРКЕСТРЪ

		Пролозь																Пролозь																	
Ложи	Ряды	1	2	3	4	5	6	7	8	9	10	11	12	13	14	15	16	Ряды	Ложи																
		1	2	3	4	5	6	7	8	9	10	11	12	13	14	15	16																		
1	А	31	29	27	25	23	21	19	17	15	13	11	9	7	5	3	1	1	А																
3	А	23	25	27	29	31	33	35	37	39	41	43	45	47	49	51	53	3	А																
5	А	63	61	59	57	55	53	51	49	47	45	43	41	39	37	35	33	5	А																
7	А	65	67	69	71	73	75	77	79	81	83	85	87	89	91	93	95	7	А																
9	А	91	89	87	85	83	81	79	77	75	73	71	69	67	65	63	61	9	А																
11	А	93	95	97	99	101	103	105	107	109	111	113	115	117	119	121	123	11	А																
13	А	119	117	115	113	111	109	107	105	103	101	99	97	95	93	91	89	13	А																
15	А	121	123	125	127	129	131	133	135	137	139	141	143	145	147	149	151	15	А																
17	А	147	145	143	141	139	137	135	133	131	129	127	125	123	121	119	117	17	А																
19	А	149	151	153	155	157	159	161	163	165	167	169	171	173	175	177	179	19	А																
	В	125	127	129	131	133	135	137	139	141	143	145	147	149	151	153	155		В																
	В	177	179	181	183	185	187	189	191	193	195	197	199	201	203	205	207		В																
	В	203	205	207	209	211	213	215	217	219	221	223	225	227	229	231	233		В																
	В	231	233	235	237	239	241	243	245	247	249	251	253	255	257	259	261		В																
	В	259	261	263	265	267	269	271	273	275	277	279	281	283	285	287	289		В																
	В	287	289	291	293	295	297	299	301	303	305	307	309	311	313	315	317		В																
	В	315	317	319	321	323	325	327	329	331	333	335	337	339	341	343	345		В																
317	В	317	319	321	323	325	327	329	331	333	335	337	339	341	343	345	347	317	В																
347	В	347	349	351	353	355	357	359	361	363	365	367	369	371	373	375	377	347	В																
349	В	349	351	353	355	357	359	361	363	365	367	369	371	373	375	377	379	349	В																
377	В	377	379	381	383	385	387	389	391	393	395	397	399	401	403	405	407	377	В																
381	В	381	383	385	387	389	391	393	395	397	399	401	403	405	407	409	411	381	В																
413	В	413	415	417	419	421	423	425	427	429	431	433	435	437	439	441	443	413	В																
	И	И	Р	О	Д	Ж	О	Д	Ж	О	Д	Ж	О	Д	Ж	О	Д		И																

А

Л

Е

Р

Е

Р

Е

Новый театр помѣщается на углу Еврейской и Преображенской улицъ, въ здании принадлежащемъ нѣмецкому клубу общества ремесленниковъ. Небольшой театральнй залъ съ маленькой сценой. Онъ мало приспособленъ для театральнахъ представлений и театральнаго сезона въ этомъ театрѣ не бываетъ. Здѣсь даютъ представления приѣзжающіе въ Одессу труппы, лишь въ томъ случаѣ, когда оба большихъ театра заняты.

Театръ Гармоніи совсѣмъ миниатюрный. Онъ помѣщается на Ланжероновской ул., въ домѣ Карузо. Здѣсь даются только любительскіе спектакли, иногда концерты, танцевальные вечера и проч. Здѣсь-же Нѣмецкій клубъ.

Городская аудитория помѣщается на Старопортофранковской ул., при ней сцена. Она открыта въ 1893 г. Зрительный залъ рассчитанъ на тысячу слѣшкомъ зрителей. Онъ имѣетъ 17½ саж. длины и 9 саж. ширины при 4½ саж. высотѣ. На сценѣ этого театра подымаются главнымъ образомъ любители, иногда же даютъ въ немъ представления и профессиональные актеры. Волею частью въ немъ устраиваютъ спектакли Славянское благотворительное общество. Подъ въ зрительномъ залѣ не кончатъ, а ровный, что представляетъ нѣкоторую неудобства для зрителей, сидящихъ въ послѣднихъ рядахъ креселъ. Въ этомъ залѣ устраиваются и народныя танцевальныя вечера. Кромѣ гор. аудиторіи имѣются еще аудиторіи со сценами на Слободкѣ-Романовскѣ, и на пересыпи, гдѣ также устраиваются любительскіе спектакли.

Одесскій Артистическій Кружокъ существуетъ подъ этимъ названіемъ съ 18 ноября 1893 г., когда устанъ былъ утвержденъ г. министромъ внутреннихъ дѣлъ. До этого времени онъ не составлялъ самостоятельнаго цѣлаго и былъ лишь «Драматическимъ отдѣленіемъ» Общества Нязанныхъ Искусствъ». Кружокъ помѣщается на Княжеской ул. Онъ имѣетъ въ своемъ распоряженіи залу со сценой, на которой ставятся спектакли.

Циркъ «Variette» наследниковъ В. Санценбахера сооруженъ въ 1894 году. Послѣ того какъ былъ разобранъ каменный циркъ Саламонскаго (на Коблевской улицѣ), въ Одессѣ не было постоянного цирка и приѣзжіе труппы давали свои представленія въ деревянныхъ балаганахъ. Покойный В. Санценбахеръ, желая заполнить этотъ пробѣлъ, устроилъ во дворѣ громаднаго принадлежащаго ему дома, выходящаго на Садовую и Коблевскую ул., громадный каменный циркъ съ большими желѣзными куполомъ.

«Желѣзный» циркъ помѣщается среди двора, выходящаго одною стороною на Коблевскую, другую—на параллельную ей Садовую улицу. Каменное зданіе цирка имѣетъ форму 12 угольника, съ большимъ двойнымъ желѣзнымъ куполомъ. Главный входъ со стороны Коблевской. Красивыя желѣзныя ворота ведутъ въ широкий подъездъ, откуда прямо входъ въ партеръ, ложи и первая мѣста; по обѣимъ сторонамъ подъѣзды желѣзныя ворота, ведущія во дворъ, а нѣсколько далѣе этихъ воротъ, съ лѣвой стороны, мраморная лѣстница во второй этажъ, гдѣ помѣщается ресторанъ. Въ партерѣ

гнутыя стулья, очень удобныя, съ автоматически поднимающимся при вставаніи сидѣніями; во вторыхъ мѣстахъ—красивыя скамьи съ такими же сидѣніями. За креслами слѣдуютъ ложи, которыхъ—40; за ними первая мѣста—480; затѣмъ во второмъ отдѣлѣ, имѣющемъ форму 12-ти угольника, соответственно куполу, расположены вторыя мѣста—348, а за ними галлерей приблизительно на 1000 зрителей, безъ сидѣній. Всего же въ циркѣ можетъ помѣститься до 2.300 зрителей. Кромѣ главнаго входа, изъ партера и ложъ

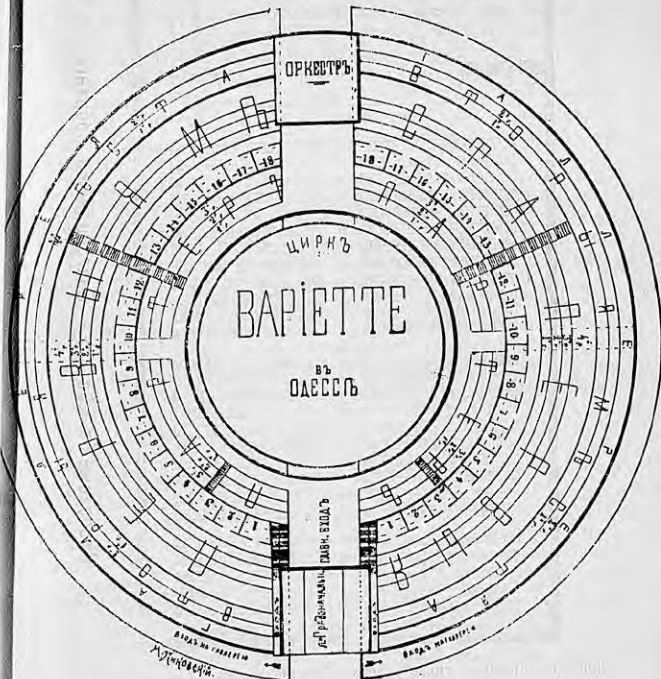

есть еще 5 боковыхъ выходовъ имѣющихъ желѣзныя двери. Куполъ цирка весьма красивый, изъ волнистаго желѣза, имѣетъ двойную желѣзную крышу. Циркъ внутри довольно изященъ и освѣщается электричествомъ. Зимой въ немъ, впрочемъ, царитъ холодъ. Обошелся онъ г. Санценбахеру до 200 тыс. руб.

Аудиторія при убѣжищѣ для немощныхъ тружениковъ

печати имени А. С. Пушкина открыта въ мартѣ сего года и помѣщается на Средне-Фонтанской дор., между 3—4 ст. нар. трамвая. Изящно обставленный залъ рассчитанный болѣе чѣмъ на 1000 зрителей. Красиво декорированная небольшая сцена. На ней подвизается драматическая и малорусская труппы.

Залъ Благороднаго Собранія. Онъ помѣщается по Дюрин-

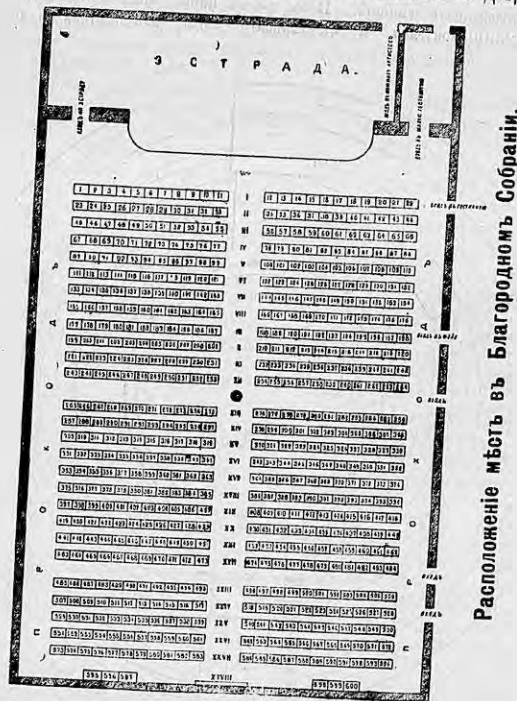

Расположеніе мѣстъ въ Благородномъ Собраніи.

ской ул., противъ университета. Приспособленъ для концертовъ. Мѣстъ 500.

Лѣтніе театры и развлечения.

Ланжероновскій театр. Дача Ланжеронъ, лежащая на берегу моря лѣтомъ является лучшимъ мѣстомъ для развлечения публики. Она живописно расположена, отлично распахивается и имѣетъ богатую растительность. Въ старину дача Ланжеронъ ли-

«Вель-Вью» считалась самымъ моднымъ мѣстомъ для загородныхъ гуляній. Дача эта принадлежала графу Ланжерону, управлявшему послѣ дюка де-Римелье Новороссійскимъ краемъ и въ 60 годахъ продажи. Близость къ городу, удобство и дешевизна сообщенія, живописное мѣстоположеніе на самомъ берегу моря—все это привлекало сюда массу публики; но съ устройствомъ конки на Малый Фонтанъ и пароваго трамвая на Большой Фонтанъ, Ланжеронъ потерялъ свое значеніе. Недавно, благодаря стараніямъ предпринимателей Ланжеронъ былъ реставрированъ и снова приобрѣлъ утраченную было популярность. Въ послѣдніе два-три года лѣтомъ въ театрѣ подвизалась драматическая труппа. Спектакли обыкновенно идутъ два-три раза въ недѣлю. По воскресеньямъ въ саду устраиваются гулянья съ разными развлечениями, фейерверками и т. д., привлекающія многочисленную публику. Вагоны конки на Ланжеронъ отходятъ отъ угла Почтовой и Римельевской улицъ лѣтомъ каждая пять минутъ, проѣздъ 5 к.; зимою-же вагоны ходятъ лишь до 3-ей гимназіи.

«Грандъ-Отель» помѣщается на Херсонской ул., при гостиницѣ того-же названія. Это небольшой садикъ съ лѣтней сценой. На этой сценѣ подвизаются мансонецкія пѣвцы, пѣвцы, куле-тисты, фокусники. Иногда тамъ даются опереточныя представленія. При садикѣ имѣется ресторанъ. Освѣщается онъ электричествомъ. Лѣтомъ «Грандъ-Отель» усердно посѣщается публикой.

Театръ на Б. Фонтанѣ—помѣщается возлѣ копейной станціи трамвая. Это очень миниатюрный деревянный театръ съ маленькой сценой. Здѣсь лѣтомъ подвизаются драматическія труппы, представленія которыхъ привлекаютъ скачущихъ дачниковъ и даже городскихъ жителей. По окончаніи спектаклей публику отвозитъ въ городъ послѣдній нѣбздъ трамвая.

Пѣзда пароваго трамвая на Б. Фонтанъ отходятъ со станціи на Куликовомъ полѣ лѣтомъ каждыя 40 минутъ. Плата за проѣздъ: до лагерей (до станціи) 10 коп., до Средняго Фонтана (до 7 станціи) 15 коп., до Большаго Фонтана—20 коп.

Малый фонтанъ—прекрасное мѣсто для загородныхъ лѣтнихъ прогулокъ. Дача Дуини расположена на самомъ берегу моря чрезвычайно живописна. Тутъ имѣется ресторанъ, играютъ по вечерамъ музыка, устраиваются фейерверки. Здѣсь можно отдохнуть отъ городской суеты подъ мелодическій прибой волнъ, обуть утесы и подышать здоровымъ чистымъ, морскимъ воздухомъ. Здѣсь къ услугамъ желающихъ лодки за сравнительно небольшую плату. На Малый Фонтанъ вагоны конки отходятъ отъ угла Римельевской и Большой Арнаутской улицъ. За проѣздъ на Малый Фонтанъ по конно-желѣзной дорогѣ уплачивается 10 к. Движеніе производится съ утра до 11-ти час. ночи; по праздникамъ еще позже.

Дача Аркадія въблизи Малаго Фонтана. Представляетъ собою картину Малаго Фонтана. Гористая мѣстность, преносходные виды, купанье, свѣтлый воздухъ, рестораны, оркестры военной музыки или капеллы, фейерверки. Послѣ гулянья публику отвозятъ обратно вагоны

трамвая. Аркадія въ послѣднее время стало усердно посѣщаться публикой.

Александровскій парк. Въ отдѣленіи ресторана, на открытой бесѣдкѣ, ежедневно концерты оркестровъ музыки. Вездѣ зелень и музыка привлекаетъ массу публики.

Николаевскій бульваръ. Съ малъ до сентября, до 11 ч. вечера, играетъ оркестръ военной музыки. Гуляющихъ на бульварѣ всегда масса.

Сады для народныхъ развлеченій находятся по Средне-Фонтанской дорогѣ, за старымъ христіанскимъ кладбищемъ, возлѣ Чумной горы. Степной воздухъ, обильная растительность, сады и вмѣстѣ съ тѣмъ близость къ городу и въ особенности къ Молдаванкѣ, населенной бѣднымъ рабочимъ людемъ—дѣлаетъ выборъ общ. трезвости очень удачнымъ. Въ саду устроена площадка для игръ въ крокетъ, качели, гигантскіе шаги. Тамъ находится каменное двухъ-этажное зданіе, приспособленное для театра и танцевальнаго зала. На этой сценѣ три раза въ недѣлю устраиваются любительскимъ кружкомъ драматическіе спектакли.

Паркъ на Хайжибейскомъ лиманѣ. Тамъ играетъ три раза въ недѣлю оркестръ военной музыки. Въ курзалѣ устраиваются танцевальные вечера. Пріѣзжаетъ много горожанъ.

Курзалъ на Кульницкомъ лиманѣ. Гулянья устраиваются два раза въ недѣлю; играетъ отличный оркестръ Городского театра. Нѣсколько разъ въ теченіе сезона—концерты и танцы. Бываютъ и литературные вечера.

Кромѣ того въ окрестностяхъ Одессы есть еще нѣсколько загородныхъ садовъ—«Флора», «Венеція» и т. д. Они рассчитаны на сѣрую публику.

Памятники.

Памятниковъ въ Одессѣ всего шесть: это—памятники Дюку де-Ришелье, Императрицѣ Екатерины II, поэту Пушкину, князю Воронцову, Императору Александру II и генералу Радецкому. Начнемъ описаніе памятниковъ съ бульвара.

Памятникъ Дюку де-Ришелье—энергичному администратору молодой Одессы, любившему горячо городъ и работавшему о его процвѣтаніи—воздвигнутъ на Николаевскомъ бульварѣ, противъ бульварной лѣстницы. Это старѣйшій памятникъ въ Одессѣ по времени его сооруженія. Онъ весь отлитъ изъ бронзы и представляетъ Ришелье въ Римской тогѣ, съ непокрытой головой. Правая рука протянута къ морю. Въ лѣвой рукѣ онъ держитъ свитокъ. Статуя поставлена на гранит-

номъ пьедесталѣ, въ одномъ углу котораго, отбитомъ во время бомбардированія Одессы 10 апрѣля 1854 г. неприятельской бомбой, вставлено ядро; надъ ядромъ надпись: «Страстная суббота 1854 года». Памятникъ воздвигнутъ въ 1828 году и открытъ при громадномъ стеченіи публики и весьма торжественной обстановкѣ. На памятникѣ имѣются слѣдующія надписи: «Герцогу Ем-



Памятникъ Дюку де-Ришелье.

мануилу, управлявшему съ 1803 по 1814 годъ Новороссійскимъ краемъ и положившему основаніе и благосостояніе Одессы. Благодарные къ незабвеннымъ его трудамъ жители всѣхъ сословій сего города и губерній: Екатеринославской, Херсонской и Таврической воздвигли памятникъ сей въ 1826 г. при Новороссійскомъ генералъ-губернаторѣ графѣ Воронцовѣ».

Памятникъ Дюку де-Ришелье всегда на виду. При приближеніи къ городу со стороны моря онъ ясно замѣтитъ. Затѣмъ тысячи гуляющихъ на бульварѣ и масса пріѣзжихъ останавливаются лицезрѣть фигуру незабвеннаго дѣятеля Одессы.

Памятникъ Императрицѣ Екатеринѣ II основательницы Одессы—одинъ изъ удачнѣйшихъ въ нашемъ городѣ. Онъ находится въ очень близкомъ сосѣдствѣ съ памятникомъ Дюка де-Ришелье, а именно возлѣ бульвара на Екатерининской площади, и поставленъ такимъ образомъ, что фигура Императрицы обращена къ сторонѣ Екатерининской улицы. Этого красивый и

«идейный» памятникъ сооруженъ по проекту архитек-



Памятникъ Императрицѣ
Екатерины II.

тора Ю. М. Дмитренко, удостоенному на конкурсѣ 1-й премии. Памятникъ представляетъ широкую колонну, къ подножію которой ведутъ съ двухъ сторонъ, сдѣланныя полукругомъ, невысокія ступени; на красномъ пьедесталѣ памятника съ лицевой стороны изображена рельефная фигура князя Потемкина Таврическаго, по бокамъ — графа Платона Зубова и инженеръ-полковника де-Волана, которыми въ 1794 году были выработаны планъ одесскаго порта, утвержденный указомъ Императрицы на имя графа Зубова, позади — фигура адмирала де-Рибаса. На верху колонны величественная фигура основательницы Одессы во весь ростъ, съ указомъ (развернутого рукописью) объ основаніи г. Одессы въ лѣвой рукѣ; правая рука нѣсколько приподнята; одною ногою Императрица попираетъ турецкій флагъ. Памятникъ очень красивъ и эффектенъ. Подножіе памятника гранитное, пьедесталъ — также изъ гранита, фигура Государыни и остальные фигуры отличны изъ бронзы.

Закладка памятника великой основательницѣ Одессы состоялась 22 августа 1894 г. въ день празднованія Одессы своего столѣтняго юбилея, а открытъ торжественно памятникъ 6 мая 1900 г.

Памятникъ Императору Александру II воздвигнутъ не въ центрѣ города, а въ паркѣ его имени и увѣковѣчилъ память о посѣщеніи Царемъ Освободителемъ и основаніи имъ этого парка. На томъ самомъ холмѣ и мѣстѣ гдѣ теперь находится памятникъ 7-го сентября 1875 г. въ Бозѣ почившій Императоръ разсмотрѣлъ и одобрилъ планъ парка и у подножія холма собственноручно посадилъ первое дерево. Когда вы въѣзжаете въ паркъ по аллеѣ ведущей на Ланжеронъ то скоро замѣчаете высокую черную колонну на холмѣ. Это и есть памятникъ. Онъ состоитъ изъ лабрадоровой ко-



Памятникъ

Императору Александру II.

ллонны, окаймленный снизу гирляндой изъ темной бронзы; подъ медальономъ вызолоченная рельефная надпись: «Александру II благодарная Одесса». Подъ этой доской, на нижней части — гербъ г. Одессы, сдѣланный изъ темной бронзы, окруженный вѣнкомъ изъ листьевъ дуба и лавра. Надъ карнизомъ — бронзовая корона на такой-же подушкѣ, со скипетромъ, мечомъ и жезломъ. На другой сторонѣ, подъ выкружкой, такая-же доска красного песчаника, съ надписью: «На семь мѣстъ Царь-Освободитель 7-го сентября 1875 года соизволилъ быть парку Имени Его и посадить первое дерево».

Самая колонна, состоитъ изъ четырехъ частей. Последняя часть приходится подъ капитель колонны. Капитель изъ 3-хъ частей: нижняя, круглая, съ 4 бронзовыми орлами, съ распушенными крыльями, на верху положена бронзовая подушка, а на ней — шапка Мономаха. Шапка литая, а крестъ на ней точеный изъ темной бронзы.

Всѣ части памятника, въ особенности лабрадоровыя, отшлифованы и отшлифованы замѣчательно изящно, очень хороши и бронзовыя украшения. Памятникъ построенъ по проекту Н. И. Барина.

Посаженное собственноручно Императоромъ Алек-

сандромъ II первое дерево теперь уже роскошно разрослось. Оно находится у подошвы съ холма на которомъ возвышается памятникъ—колонна и окружено чугунной позолоченной рѣшеткой.

Памятникъ поэту А. С. Пушкину — жившему въ



Памятникъ Пушкину.

Одессѣ и вослѣд-
ствующее въ «Онѣгинъ» —
помѣщается на Нико-
лаевскомъ бульварѣ,
съ правой стороны,
подлѣ зданія город-
ской думы. Это бюстъ
поэта съ фонтаномъ.
Бюстъ помѣщается
на пьедесталѣ, сдѣ-
ланномъ изъ грани-
та. Въ средней ча-
сти пьедестала изъ
угловъ въ видѣ па-
стей дельфиновъ,
его бюстъ струи во-
ды, стекающей въ
большія бронзовыя
вазы. На лицевой
сторонѣ, обращенной
къ бульвару, надпись:
«А. С. Пушкину граж-
дане Одессы».

Памятникъ со-
оруженъ въ 1888 г.
могилѣ героя на старомъ христіанскомъ кладбищѣ и
является единственнымъ тамъ памятникомъ по своей
величинѣ. Онъ находится не далеко отъ церкви по пра-
вой сторонѣ главной аллеи. Передъ зрителемъ возвы-
шается скала изъ темнокраснаго гранита, около 2-хъ
саж. высоты; на отрогѣ скалы водруженъ восьми-
конечный бронзовый крестъ. Скала имѣетъ форму вер-
шины скалы Николая на Шипкѣ, гдѣ такъ стойко и
такъ самоотверженно горѣли русскіе воины въ за-
щиту важной для русской арміи походѣ. На площадкѣ
скалы помѣщена фигура героя, генерала Ф. Ф. Радец-
каго держащагося лѣвой рукой закрестъ, а въ правой
имѣющаго мечъ. На лицевой сторонѣ выгнана скромная
надпись: «Федоръ Федоровичъ Радецкій». Фигура от-
лита изъ темной бронзы, по модели художника Шер-
вуда. Подножіе памятника представляютъ восьмиуголь-
ныя ступени изъ свѣтло розоваго гранита въ три яруса.



Памятникъ Ф. Ф. Радецкому.

Памятникъ князю М. С. Воронцову, много лѣтъ у-
правлявшему въ качествѣ Новороссійскаго и Бессараб-



Памятникъ князю Воронцову.

Вокругъ памятника
устроена роскошная
ограда, состоящая
изъ гранитнаго цо-
коля съ 12 возвы-
шающимися гранит-
ными же тумбами; на
каждой тумбѣ по
пушкѣ, а надъ пуш-
кой орелъ съ рас-
пущенными крыль-
ями; верхушки тумбъ
соединяются между
собою красивыми цѣ-
пями, звенья кото-
рой составляютъ со-
бою гирлянду. Тор-
жествен. открытіе па-
мятника состоялось
16 Мая 1890 г.; пост-
ройка этого памят-
ника обошлась казнѣ въ
30 тыс. руб.

скаго генералъ-
губернатора Одес-
сой и всѣмъ Но-
вороссійск. кра-
емъ, возвышается
на Соборной пло-
щади. Это вели-
колѣбный, цѣту-
ющій утлокъ, при-
влекающій много
публики для отды-
ха. Особенно лю-
бить это мѣсто
дѣти. Свѣтлѣйшій
князь представ-
ленъ облаченнымъ
въ мантию, съ
ф е л ѣ д марш а л ь-
скимъ жезломъ въ
рукахъ. На передней
сторонѣ памятни-
ка имѣется на
пьедесталѣ сѣд-
ящая надпись:

«Святѣйшему князю Михаилу Семеновичу Воронцову благодарные соотечественники. 1863 г.»; сзади: «Генераль-губернатору Новороссійскаго края и Бессарабіи 1823—1854»; на остальныхъ двухъ сторонахъ помѣщены барельефныя изображенія битвы при Краонѣ и взятія Варны, съ надписями: «Краонъ 1814» и «Варна 1828». Памятникъ открытъ въ 1863 году. Статуя Воронцова на пьедесталѣ сдѣлана въ увеличенномъ видѣ. Вокругъ памятника установлены тумбы съ избами Воронцова, соединенныя между собою цѣпями.

Замѣчательныя зданія г. Одессы.

Съ каждымъ годомъ Одесса все болѣе обогащается новыми грандіозными сооруженіями, привлекающими вниманія туристовъ. Лѣтъ 20 назадъ Одесса ничѣмъ не могла похвастать, постройки ея были мизерны и вообще строительное искусство здѣсь было въ загонѣ. Но за сравнительно короткій періодъ времени нашъ городъ обогатился цѣлымъ рядомъ грандіозныхъ сооружений замѣчательныхъ по своей архитектурѣ и внутренней роскоши. Пріѣзжій не пожалѣетъ о потраченномъ времени обозрѣвая эти сооруженія. Здѣсь приведемъ для руководства описаніе этихъ замѣчательныхъ зданій.

Зданіе Биржи—построено въ центрѣ города, на углу Пупинской и Полицейской улицъ, и занимаетъ площадь въ 600 кв. саж. Это полутора-этажное зданіе превосходящее по размѣрамъ много трехъ этажные дома въ Одессѣ. Все зданіе построено въ стилѣ Италійской Готики, преимущественно Флорентинскаго типа. По фасадамъ оно представляетъ строеніе на гранитномъ цоколѣ. Всѣ части цоколя выдержаны очень крупно. Окна огромнаго размѣра разставлены рѣдко, съ большими полями и надъ ними «лоджія» составляющая главный входъ съ Полицейской улицы, высота и простора. Архитектурный главный карнизъ имѣетъ также внушительные размѣры. Фасады отдѣланы безъ всякой штукатурки. На гранитномъ цоколѣ стѣны облицованы цѣпными кварцевогончарными плитками подъ цвѣтъ кирпича Пилоны: обрамленія оконъ—полски карнизы—изъ песчаника. Перекрытія оконъ изъ каррарскаго мрамора. Въ аркахъ главнаго карниза и въ оконномъ пояскѣ орнаментальная цѣпная маюлика. Обрамленіе большой арки лоджій съ рельефами и шкрудалини сдѣлано въ Вѣнѣ изъ искусств. камня. Надъ аркою по фризѣ расположены гербы 4 губерній Новороссійскаго края: Херсонской, Екатеринославской, Таврической и Бессарабской, рельефы выточенные изъ камня. Въ сводѣ лоджій изображенъ кругъ Зодіака, съ изображеніемъ фигуральныхъ знаковъ его, фонъ коней и самый поясъ сдѣланъ цѣпною мозаикою. Надъ

среднимъ большимъ отверстіемъ къ куполу лоджій подготовленъ для будущей аллегорической картины, изображающей апогеезъ современнаго Генія—особый выпуклый плафонъ, временно расписанный подъ цвѣтъ неба.

Ниши между окнами на фасадѣ и двухъ аттикахъ по Пуп-

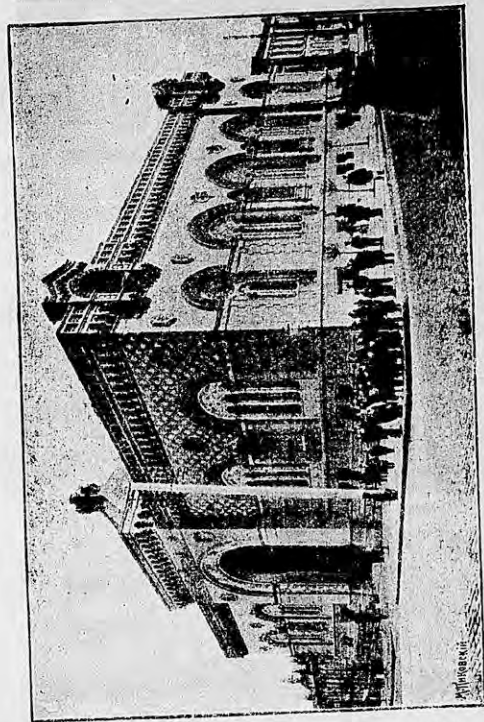

Висшій судъ Биржи.

пинской улицѣ, также ждутъ будущихъ своихъ заполненій въ видѣ скульптурныхъ группъ. Всѣ лѣстницы въ зданіи мраморныя, въ томъ числѣ главная въ лоджій изъ массивныхъ ступеней. Балюстрады этой лѣстницы и двѣ ростральныя колонны малки изъ искусственнаго камня исполнены на мѣстѣ нашими мастерами.

Въ верхнемъ ярусѣ находится большой биржевой залъ, комната обращенъ зерна и товаровъ, Арбитражная Комmissія;—при

3 двери ведутъ на мраморную лѣстницу, по которой въ 1 этажъ входъ въ приемную для публики при кабинетахъ начальника почтовой конторы и его помощника.

Во 2 этажъ залъ выдачи корреспонденцій по билетамъ изъ американскихъ ящиковъ, выдача простой заказной корреспонденцій,

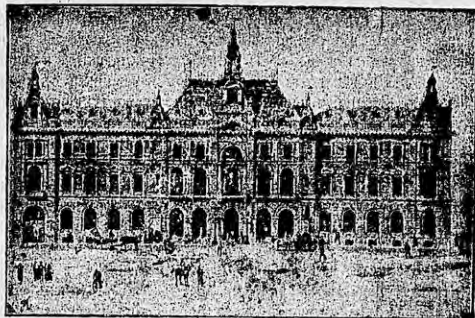

Видный видъ почтово-телеграфныхъ учреждений.

приемъ и выдача простой казенной корреспонденцій, переговорная телефонная станція Одесса—Николаевъ.

Въ 3 этажъ приемная индо-европейскаго телеграфа и черноморскій кабель.

Съ этою лѣстницею соединяются особый входъ въ зданіе изъ подъ воротъ съ Садовой-же улицы; входъ, специально имѣющей цѣлью направить публику въ залъ выдачи корреспонденцій по билетамъ, американскіе ящики, простую заказную корреспонденцію. Изъ вестибюля прямо 4 арки ведутъ въ роскошный главный залъ. Въ немъ по лѣвой сторонѣ 1 дверь: входъ въ приемную, кабинеты начальника поч. конт. и его помощники и въ самой залѣ въ 26 окнахъ касетъ приемъ всякаго рода корреспонденцій. Въ этихъ 26 окнахъ распределены: Государственная сберегательная касса, приемъ первоначальныхъ и дополнительныхъ вкладовъ, приемъ казенной денежной корреспонденцій и писемъ съ документами. Приемъ иногородней корреспонденцій съ дамъ. Приемъ письменной корреспонденцій съ наложенными платежами. Приемъ денегъ для перевода по почтѣ. Приемъ денегъ для перевода по телеграфу, приемъ денежныхъ и цѣнныхъ пакетовъ и узловъ съ звонкою монетою съ особыми окнами для приема отъ дамъ.

Приемъ подписки на иностранныя газеты и журналы. Приемъ разнаго рода заявленій о розысканіи корреспонденцій. Приемъ иногородней, заказной корреспонденцій, отправляемой пароходами. Приемъ денежныхъ и цѣнныхъ пакетовъ и узловъ съ звонкою монетою за-

границу. Приемъ городской заказной корреспонденцій. На правой сторонѣ: 1 дверь въ упаковочное бюро для упаковки посылокъ и отпечатаніе корреспонденцій, приносимыхъ въ незадѣланномъ видѣ, тамъ-же допущено писаніе адресовъ и писемъ малограмотнымъ и вовсе неграмотнымъ людямъ. Въ залѣ въ 26 окнахъ распределены 1) выдача денежной корреспонденцій, 2) заказной и рекомендован-

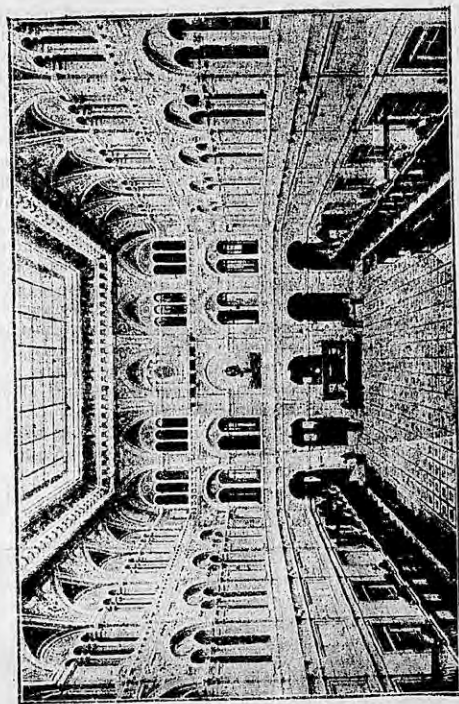

Внутренній видъ почтово-телеграфныхъ учреждений.

ной. Въ 26 окнахъ касетъ привой отъ входа стороны помѣщается: выдача билетовъ на получение корреспонденцій всякаго рода. Выдача денежныхъ переводовъ по почтѣ, выдача переводовъ по телеграфу. Выдача корреспонденцій по исполненнымъ порученіямъ, выдача вкладовъ, книжекъ, выдача денежной корреспонденцій, выдача корреспонденцій съ наложенными платежами, выдача заказной внутренней

корреспонденція, выдача денежной корреспонденція вопискимъ час-
тямъ, выдача рекомендованной заграничной корреспонденція, выдача
заграничной денежной корреспонденція редакціямъ газетъ и выдача
казенной денежной корреспонденція и писемъ. Въ заднемъ концѣ
зала пріемъ и выдача посылки: въ будни съ 8 ч. до 2 ч. дня, а
въ воскресенье и праздничные дни съ 11 утра до 2 ч. дня.
Выдача корреспонденція «до востребованія» помѣщается въ пере-
ней стѣнѣ зала въ средней аркѣ ея и производится во всѣ, безъ
исключенія, дни съ 8 ч. утра и до 8 ч. вечера. Посреди зала осо-
бые столы для письменныхъ занятій публки и на этихъ-же столахъ
рамъ, въ которыхъ помѣщаются всѣ распоряженія почтово-телеграф.
вѣдомства, необходимыя для сифденія корреспондирующей публки.
Для лицъ, имѣющихъ отношеніе къ цензурѣ иностранныхъ газетъ
и журналовъ, входъ съ Кобленской улицы по парадной лѣстницѣ
въ пріемную цензуры въ 3 этажѣ. Такимъ образомъ, для операций
почтовыхъ, телеграфныхъ и телефонныхъ помѣщенія у публки всѣ
подъ рукой и всѣ на виду. Во всѣ остальные служебныя помѣщенія
зданія публка не допускается. Обнабрювано зданіе почти зыново
и по новымъ образцамъ мебели. Часть мебели принята старой, но
и она постепенно замѣняется новою. Американскіе ящики соствѣ
новой конструкціи, очень изящны; въ дубовыхъ шкафахъ съ метал-
лическими дверцами, на каждомъ матовое зеркальное стекло съ
прозрачнымъ номеромъ абонента. Вездѣ гдѣ требуется — четкія над-
писи, по которымъ легко ориентироваться и знать — куда на-
правиться и зачѣмъ. При входахъ къ услугамъ публки, нахо-
дятся всегда три швейцара въ лиреѣ почтово телегр. вѣдомства.
За храненіе верхняго платія платя никакой не взимается. Зданіе
почты построено по проекту архитектора В. Ф. Харламова.

Пассажирскій вокзалъ находится на Куликовомъ полѣ,
при въѣздѣ въ городъ, и выходитъ главнымъ фасадомъ на Пушкин-
скую улицу. Невысокая гранитная лѣстница со стороны главного

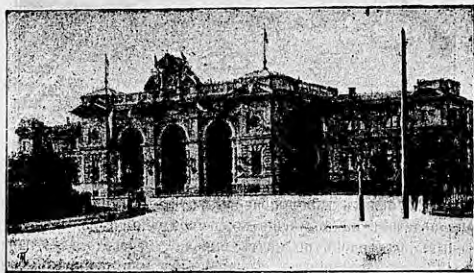

Пассажирскій вокзалъ.

фасада ведетъ въ обширный вестибюль или первую залу, гдѣ нахо-
дятся пассажирскія и багажная касса I и II класса. За нею рас-
положена зала I и II класса. Первая и вторая зала прекрасно
отдѣланы; первая съ мозаиковымъ поломъ и великолѣпными лѣпны-
ми работами и украшениями на потолкѣ; вторая съ паркетнымъ
поломъ и красивою мебелью. Далѣе идетъ контора начальника стан-
ціи и телеграфъ, а за ними — пассажирская зала III класса, подѣ-
лъ къ которой со стороны праваго боковаго фасада. Изъ пасса-
жирскихъ залъ выходъ на широкій длинный перронъ, прикрытый
сверху легкимъ желѣзнымъ, очень красивымъ навѣсомъ, въ видѣ
зонтика. Съ противоположной стороны — такой-же перронъ, у ко-
торыхъ останавливаются прибывающіе поѣзды. Здѣсь, кромѣ ком-
фортабельно устроенной залы для пассажировъ I и II классовъ,
находится, въ самомъ концѣ зданія, церковь покон, великолѣпно
убранная, въ которыхъ останавливались и проживали вѣко-
торое время по прибытіи въ Одессу Особы Императорской фа-
миліи. Вообще, пассажирскій вокзалъ въ Одессѣ устроенъ замѣча-
тельно. Это замѣчательное зданіе сооружено архитекторомъ Вернгар-
данци по проекту арх. Шретера.

Зданіе судебныхъ установлений помѣщается на Кули-
ковомъ полѣ вблизи вокзала. Это громадное красивое по своей
архитектурѣ зданіе, вмѣщающее окружный судъ, судебную палату
канцелярію старшаго нотаріуса, архивъ и массу канцелярій и
кабинетовъ судебныхъ чиновниковъ. На всемъ зданіи слѣды тща-
тельной отдѣлки, всюду по фасаду лѣпныя украшения и фигуры.

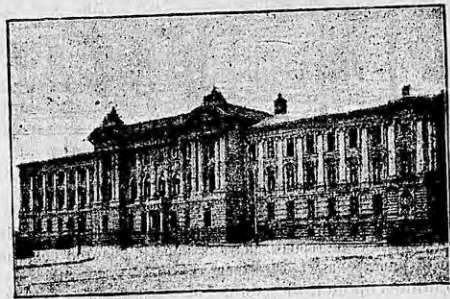

Зданіе судебныхъ установлений.

Внутри зданія всѣ лѣстницы мраморныя и подниматься по нимъ
легко. Полы въ вестибюляхъ мозаиковые. Изъ вестибюля перваго
этажа имѣются ходы въ канцелярію старшаго нотаріуса, въ регис-

тратуру, кассу и кабинетъ съ канцеляріей председателя этого суда. Въ первомъ этажѣ расположенъ залъ засѣданій уголовного суда по дѣламъ одесскаго уѣзда. Во второй этажъ ведутъ съ двухъ сторонъ лѣстницы, сходящіяся у бюста Императора Александра II; по второмъ этажѣ помѣщаются судебная палата и залы ея для засѣданій по гражд. и уголов. дѣламъ; въ третьемъ этажѣ залъ уголовн. и гражд. засѣданій окружнаго суда и кабинетъ присяжныхъ пофренскихъ. Вниманіе посѣщающихъ это зданіе привлекаетъ переносной бронзовый памятникъ Императору Александру II со свиткомъ законовъ въ рукѣ, помѣщенный въ вѣстникъ третьяго этажа. Бюстъ установленъ окружено изящной рѣшеткой и внутри свободныя мѣста покрыты растительностью.

Картинная галлерей графа М. М. Толстого—помѣщается въ домѣ его на углу Надеждинской ул. и Сабаѣева моста.



Картинная галлерей графа М. М. Толстого.

Наружный видъ зданія весьма изященъ. Тамъ имѣются рѣдкія произведенія старыхъ мастеровъ кисти и дорогія полотна современныхъ русскихъ и иностранныхъ художниковъ.

Зданіе городской думы—на Биржевой площади. Это очень красивое сооруженіе безъ всякихъ лишнихъ украшеній съ колонадой и двумя статуями по бокамъ въ нишахъ. Оно своимъ видомъ нѣсколько похоже на древній храмъ. Главный залъ думы очень красивый, просторный. Въ немъ имѣется портретъ Императрицы Екатерины II работы знаменитаго портретиста Давида подаренный городу бывшимъ городскимъ головой Г. Г. Маразли и портре-

ты устроителей и общественныхъ дѣятелей города; адмирала де-Рибаса, князя Воронцова, графа Строгонова, графа Колебу, Н. А. Новосельскаго, Г. Г. Маразли и др.

Пассажъ Менделевича воздвигнутъ на углу Преображенской и Дерибасовской ул., противъ Соборной площади. Одесскій пассажъ является однимъ изъ лучшихъ въ Россіи по своей архитектурѣ и изяществу отдѣлки. Наружный фасадъ огромнаго зданія обширный, подъ стеклянной крышей, дворъ, по обѣ стороны, занятъ шикарными магазинами и разными торговыми фирмами. Особенно пассажъ эффектенъ вечеромъ, при электрическомъ освѣщеніи. Подъ зданіемъ—галлерей съ рельсовымъ путемъ, сообщающимся съ чернымъ дворомъ посредствомъ особыхъ люковъ. Товары, сбрасываемые въ люки, развозятся въ вагонеткахъ по запасн. складамъ вещей, находящихся въ пассажѣ, магазиннѣ. Зданіе обошлось въ 1,300,000 р. Пассажъ сталъ излюбленнымъ мѣстомъ для гулянья публики, которая фланируетъ по пассажу, любуясь его украшеніями, стекляннымъ потолкомъ, зеркалами и аллегорическими изображеніями. Для передвиженія публики въ верхніе этажи этого огромнаго зданія существуетъ подъемная машина.

На Соборной площади заслуживаетъ вниманіе своей грандиозностью и красотой вышней отдѣлки домъ *Руссова*. Общимъ видомъ онъ напоминаетъ пассажъ Менделевича.

Одесская пресса.

Въ Одессѣ издаются 6 ежедневныхъ газетъ и нѣсколько спеціальныхъ изданій. Особенно большимъ кругомъ читателей пользуются двѣ крупныя ежедневныя газеты съ вечернимъ приложеніемъ.

«Одесскій Листокъ»—политическая, литературная и коммерческая газета (съ вечернимъ приложеніемъ). Выходитъ ежедневно. Редакторъ-издатель В. В. Навроцкий. Редакція и контора газеты помѣщаются въ собственномъ зданіи, на углу Ришельевской и Ланжероновской ул., возлѣ городского театра. Подписная цѣна съ доставкой—10 р.; иногороднимъ 12 руб.

«Одесскія Новости»—газета политическая, литературная, научная, общественная и коммерческая (съ вечернимъ приложеніемъ). Выходитъ ежедневно. Редакторъ-издатель А. С. Эрмистъ. Редакторъ Е. В. Васильевскій. Редакція и контора помѣщаются на углу Дерибасовской и Преображенской ул., въ пассажѣ Менделевича. Подписная цѣна 10 р.; иногороднимъ 12 руб.

«Южное Обозрѣніе». Выходитъ ежедневно. Редакторъ-издатель Г. М. Вейленсонъ. Контора и редакція помѣщаются на Гаванной ул., въ д. Михайловой. Подписная цѣна въ годъ 6 руб., иногороднимъ 8 руб.

«Записки Одесскаго Отдѣленія Императорскаго Русскаго Техническаго Общества» — выходятъ также неопредѣленно. Подписная цѣна на годъ, безъ пересылки 3 р., съ пересылкой 3 р. 50 коп.

«Записки Крымскаго Горнаго Клуба» — выходятъ неопредѣленно. Редакторъ А. И. Маркевичъ.

«Херсонскія Епархіальныя Вѣдомости» — выходятъ 2 раза въ мѣсяцъ. Редакторъ-издатель прот. Чемена. Редакція въ зданіи семинаріи, на углу Почтовой ул. и Александровскаго проспекта. Подписная цѣна на годъ 5 руб.

«Вѣстникъ Винодѣлія». — Ежемѣсячный журналъ. Редакторъ-издатель В. Таировъ. Редакція и контора на Канатной ул., № 13. Подписная цѣна — 6 руб.

«Листокъ земледѣльческаго синдиката». Редакторъ баронъ Вюллеръ. Разсылается бесплатно.

«Вѣстникъ опытной физики и элементарной математики». Выходитъ ежемѣсячно.

«Акушерка». Ежемѣсячный журналъ. Редакторъ-издатель д-ръ И. М. Амброзевичъ. Редакція и контора на Нѣжинской ул. Подписная цѣна съ перес. 3 р. въ годъ.

«Вѣстникъ винокурения». Ежемѣсячный журналъ. Редакторъ-издатель ниж. Гинсбургъ. Редакція — Успенская, 8.

«Одесскій квартирный указатель» — изданіе бесплатное.

«Театръ». — Выходитъ ежедневно во время сезона. Редакторъ-издатель проф. А. Федоровъ. Въ настоящее время эта газета временно приостановлена.

«Вѣдомости Одесскаго Градоначальства» — газета официальная, выходитъ ежедневно, кромѣ дней праздничныхъ. Редакторъ А. А. Осетровъ. Редакція и контора газеты помѣщаются на Дерибасовской ул., при канцеляріи г. градоначальника. Подписная цѣна съ доставкой 5 руб.

«Odessaer Zeitung» — выходитъ ежедневно, исключая дней праздничныхъ. Редакторъ-издатель К. Киссинъ. Редакція помѣщается на углу Полицейской и Краснаго пер. Подписная цѣна съ доставкой и пересылкой на годъ 10 р.

«Вѣдомости Одесскаго Городскаго Общественнаго Управленія» издаются городскимъ общественнымъ управленіемъ. Цѣна на годъ безъ доставки 3 р., съ доставкой и пересылкой 4 руб. Редакторъ Т. А. Матковский.

«Технологъ». — Ежемѣсячный журналъ. Выходитъ подъ редакціей ниже. Мельникова. Редакція и контора при технической конторѣ издателя. Подписная цѣна 8 руб.

«Южно-русскаго Альманахъ» — литературно-коммерческій ежегодникъ. Изданіе Ю. И. Сандомирскаго. Контора и редакція — Канатная ул., д. Вассала, № 11.

«Записки Императорскаго Общества Сельскаго Хозяйства Южной Россіи» — выходятъ неопредѣленно. Ре-

дакція помѣщается въ канцеляріи Общества, въ городскомъ саду. Цѣна на годъ съ доставкой и пересылкой 3 р. 50 коп.

Кромѣ того въ Одессѣ выходитъ ежегодно нѣсколько сира-ночныхъ изданій.

Клубы въ Одессѣ.

Одесскій клубъ или «англійскій», существуетъ уже почти 68 лѣтъ. Это — клубъ «привилегированныхъ», доступъ въ который сопряженъ для многихъ съ непреодолимыми затрудненіями. Базы въ этомъ клубѣ представляютъ собой для одесскитовъ цѣлое событіе; обыкновенно туалеты дамъ на этихъ балахъ отягчаются изысканствомъ и роскошью. Помѣщается клубъ на Театральной площади.

Литературно-Артистическое Общество помѣщается на Ланжероновской ул., въ д. кн. Гагарина (здѣ было коммерческое собраніе). Уставъ его утвержденъ въ маѣ 1897 г., но функционировать оно стало только съ 24 января 1898 г. Въ задачи этого общества входитъ объединеніе литературныхъ и артистическихъ силъ гор. Одессы, посылное содѣйствіе развитію различныхъ отраслей искусства и литературы и взаимопомощь. Въ 1900 году общество имѣло 971 члена. Въ теченіе перваго сезона (январь — май) общество устраивало, кромѣ секціонныхъ вечеровъ, вечера литературно-музыкальные; ежедневно, по субботамъ, въ помѣщеніи общества открыта была выставка картинъ, а также художественныхъ кустарныхъ издѣлій московскаго района. Въ зданіи клуба состоялся цѣлый рядъ вечеровъ, посвященныхъ гр. Д. Н. Толстому, композиторамъ Грину и Бетховену, художнику Н. Е. Рѣпинну, писателямъ Я. П. Пондскому, Антону Чехову и др. Члены учредители пожертвовали свыше 1000 руб. на первое обзаведеніе клуба, который устроенъ съ комфортомъ. Но, въ сожалѣнію, за послѣдніе годы ни составъ членовъ общества, ни родъ дѣятельности его нисколько не соответствуютъ его названію.

Нѣмецкій клубъ «Гармонія» основанъ въ 1859 году для доставленія членамъ его возможности приятно проводить время. Въ число развлеченій «Гармоніи» входятъ: музыкальные и драматическія произведенія, чтенія и декламация, танцы, а также всѣ закономъ дозволенные игры. Капиталь «Гармоніи», составленный изъ добровольныхъ пожертвованій для опредѣленной вышѣ цѣли, достигаетъ нѣсколько тысячъ руб. Клубъ намеренъ выстроить собственное зданіе на средства, которыя собираются для этой цѣли среди членовъ его. Въ настоящее время клубъ помѣщается на Ланжероновской ул.

Клубъ Русскаго Общества Пароходства и Торговли существуетъ нѣсколько десятилѣтій. Нѣкогда главный контингентъ его членовъ составляли представители Русскаго Общества Пароходства и Торг.; теперь же составъ членовъ сильно измѣнился.

Коммерческое собрание помещается на Преображ., уголъ Елисаветинской и существуетъ всего нѣсколько лѣтъ, для доставленія своимъ членамъ возможность проводить свободное отъ занятія время съ удобствомъ, пріятностью и пользою.

Клубъ «Весѣда», который хотя и учрежденъ евреями, но открываетъ свои двери лицамъ всѣхъ національностей и вѣроисповѣданій, основанъ въ 1863 г.

Клубъ ремесленниковъ и промышленниковъ, на Еврейской ул., въ собств. домѣ. Посѣщается почти исключительно нѣмцами. Обязанности председателя ежемѣсячно поочередно несетъ каждый изъ старшинъ.

Благотворительныя учрежденія.

Общество для помощи бѣднымъ г. Одессы, состоящее подъ Высочайшимъ Ея Императорскаго Величества Государыни Императрицы Маріи Феодоровны покровительствомъ, основано въ 1878 году. Въ вѣдѣніи центрального комитета состоятъ девять мѣстныхъ комитетовъ: Соборный, Срѣтенскій, Покровский, Монастырскій, Петропавловскій, Молдаванскій, Новослободскій, Пересыпскій и Входо-Іерусалимскій, а также четыре дѣтскихъ дневныхъ пріюта, учрежденныхъ при Соборномъ, Срѣтенскомъ, Молдаванскомъ и Новослободскомъ комитетахъ; (независимо сего при зданіи дѣтскаго пріюта послѣдняго комитета имѣется пріютъ «Ясли», предназначенный для грудныхъ дѣтей); три дешовыя (при Монастырскомъ почленномъ пріютѣ, на Конной площади, у Большого вокзала и на Старопортографической ул., при зданіи дѣтскаго дневнаго пріюта Срѣтенскаго комитета), и одна женская рукодѣльная. Забота по оказанію помощи лежитъ, главнымъ образомъ, на мѣстныхъ комитетахъ и заключается преимущественно въ довольствіи бѣднымъ въ теченіе зимняго времени, хлѣбомъ и углемъ. Въ исключительныхъ случаяхъ, а также въ лѣтнее время выдаются дневныя пособія. Цѣль общества—помощь бѣднымъ. Общество существуетъ исключительно на частныя пожертвованія, причемъ значительную помощь оказываетъ дѣлу устраиваемый обществомъ разъ въ годъ, на Рождество, дѣтскій праздникъ съ елкою. Особенно благотворные результаты принесла Обществу энергическая дѣятельность бывшей председателницы центрального комитета общества, Н. М. Зеленой благодаря заботливости которой удалось собрать довольно значительныя пожертвованія для общества. По инициативѣ новой председателницы общества гр. А. П. Шуваловой учрежденъ былъ отдѣлъ по сбору пожертвованій ненужными вещами, давший въ первые три мѣсяца болѣе 3000 р. чистаго дохода.

Женское благотворительное общество, носившее прежде названіе «Новороссійскаго женскаго общества призрѣнія бѣд-

ныхъ», основано въ 1834 году. Общество располагаетъ недвижимымъ имуществомъ цѣнностью въ 594.000 руб.

Одесское мѣстное управленіе Краснаго Креста дѣйствуетъ съ 1868 года. Въ минувшую русско-турецкую войну оно оказало множество услугъ русскимъ воинамъ. Въ 1879 г., съ тѣсно имѣть постоянно готовый комплектъ сестеръ милосердія, мѣстное управленіе основало «Касперовскую Общину», служащую, такъ сказать, разсадникомъ сестеръ. Изъ Касперовской Общины сестры отряжаются въ военные госпитали, въ городскую больницу, въ богадѣльни и въ частные дома. Въ 1891 году мѣстное управленіе построило собственный домъ для общежитія сестеръ и амбулаторской лечебницы, въ которой ежедневно производится пріемъ больныхъ. При Касперовской Общинѣ имѣется больничный баракъ, построенный въ 1893 году на средства семьи Липинскихъ. Мѣстное управленіе построило собственное зданіе на Драгунскихъ плантаціяхъ для общежитія сестеръ и для амбулаторной лечебницы. Въ амбулаторіи ежедневно производится пріемъ больныхъ врачами военного госпиталя и отпускается лекарство, за что взимается 15 к. на погашеніе расходовъ по лечебницѣ.

Такимъ образомъ, находящіяся въ общежитіе сестры имѣютъ постоянную практику. Самое зданіе построено весьма рационально. Въ нижнемъ этажѣ находится классная комната для занятій сестеръ, столовая и пріемная; а въ другой части, которая можетъ быть совершенно изолирована,—амбулаторія для приходящихъ. Во второмъ этажѣ—помѣщенія для сестеръ и церковь во имя Касперовской Божіей Матери. Въ чердачномъ отдѣленіи, устроенномъ на рельсахъ, съ бетоннымъ поломъ и черепичной крышей—несгораемый складъ съ запасами вещей общества.

Одесское славянское благотворительное общество имени св. св. Кирилла и Мефодія—основано въ 1870 г. Цѣль общества—поощреніе полезнаго труда въ области славянскій науки, художествъ и искусствъ и доставленіе нуждающимся славянамъ, прибывающимъ въ Россію, необходимой поддержки. Особую дѣятельность одесское славянское благотворительное общество проявило въ 1876 году во время сербско-турецкой войны, по отправкѣ въ Сербію русскихъ добровольцевъ. 11-го мая 1895 г. общество отпраздновало 25 лѣтіе своего существованія. Въ числѣ почетныхъ членовъ общества фигурируютъ: гр. Л. Н. Толстой, королева Наталья Сербская, князь Николай Черногорскій, В. Г. Чернышевъ, Дуи Леске и др. лица. Запасный капиталъ общества состоитъ изъ процентныхъ бумагъ на сумму 22100 р. сер. Предсѣдательствомъ правленія состоитъ С. И. Знаменскій. Въ вѣдѣніи общества находится Одесскій Питомикъ славянскихъ дѣтей, учебно-воспитательной частью котораго заведуетъ С. И. Вережнѣ.

Одесскій Округъ Императорскаго Россійскаго Общества спасанія на водахъ, состоящаго подъ Высочайшимъ покровительствомъ Государыни Императрицы Маріи Феодоровны открылъ свои дѣйствія въ 1874 году. Съ 1878 года по 1885 годъ

Округъ бездѣйствовать и никакихъ отчетныхъ данныхъ о немъ не имѣется. Виднѣю Одесскаго Округа предоставлены берегъ Одесскаго Градоначальства съ нѣкоторою полосою на сѣверо-востокъ и съ прибрежьемъ отъ Одессы до Бугаза, т. е. съ Аккерманскою станціей включительно. Въ 1899 г. въ районѣ Одесскаго Округа было 63 случая спасенія. Спасено было 163 человека. Предупреждено было крушеніе 22-хъ судовъ и спасена была 1 лошадь. Въ округѣ имѣлось въ отчетное время семь спасательныхъ станцій, два приемныхъ покоя и 7 постовъ, 2-го и 3-го разрядовъ. 14 апрѣля 1896 года исполнилось десять лѣтъ пребываніе генералъ-лейтенанта П. А. Зеленаго на посту председателя Окружнаго Правленія. Десятилѣтіе это было отразительно болѣе торжествомъ. Въ 1896 году послѣдовало открытіе дѣйствиі Малинскаго мѣстнаго отдѣла общества.

Общество содѣйствія физическому воспитанію дѣтей основано въ 1892 г. Общество въ первые годы вліяло жалкое существованіе ничѣмъ не проявляя своей дѣятельности. 1894-й годъ de facto не существовалъ для общества, оно лишь числилось на бумагѣ. Наконецъ, въ одномъ изъ общахъ собраній была обновленъ составъ правленія, въ которые вошли: бывш. гор. голова В. Н. Лигинъ, гг. Рашевъ, Якубскій, Шмуловичъ, Тотти, Петровский и г-жа Глѣбова. Съ избраніемъ этихъ лицъ, общество стало подавать признаки жизни. Новое правленіе начало съ того, что устроило первое дѣтское утро 12 марта 1895 г. Успѣхъ этого утра превзошелъ всякія ожиданія: дѣтей собралось до 800. Затѣмъ устроены были еще такіе же утра. Лѣтомъ устроены были уроки гребли при Черноморскомъ яхтъ-клубѣ для воспитанниковъ учебныхъ заведеній. Кромѣ того, правленіе устроило дѣтскую колонію за городомъ. Въ 1898 г. оно устроило такую колонію на Хажинскіемъ лиманѣ, гдѣ было поселено въ два срока 200 дѣтей бѣдныхъ. При обществѣ учрежденъ отдѣлъ защиты дѣтей отъ жестокаго съ ними обращенія и вредной ихъ эксплуатаціи.

Комитетъ Когановскихъ учрежденій основанъ въ 1873 г., когда потом. почетн. гражд. А. О. Коганъ пожертвовалъ два участка земли съ постройками съ цѣлью предоставить одесскимъ бѣднякамъ дешевыя и даже безплатныя квартиры. Вносилъ истинъ тотъ же А. О. Коганъ пожертвовалъ еще 100000 р. и 800 десятинъ земли въ Анапьевскомъ уѣздѣ. Когановскими учрежденіями заведуетъ особый комитетъ. Общее число квартиръ въ домахъ Когановскихъ учрежденій 268 изъ 453 комнатъ.

Вспомогательная касса рабочихъ одесскихъ каменоломенъ существуетъ съ 1886 г. Число членовъ кассы доходить до 3474 человекъ. Въ 1894 г. кассой постановлено: улачивать ежегодно болѣничный сборъ за тѣхъ членовъ рабочихъ, которые въ каждомъ предшествующемъ году внесли въ кассу членскій взносъ не менѣе 2 руб.

Общество покровительства животнымъ состоящее подъ Августѣйшимъ Покровительствомъ Великаго Князя Михаила

Николаевича, основано въ 1862 г. 23 декабря 1898 г. исполнилось 35 лѣтъ со дня открытія дѣятельности общества. Нѣсколько лѣтъ тому назадъ на средства почетнаго члена С. Н. Ралли, Общество устроило на Петропавловской ул., въ специально приспособленныхъ зданіяхъ прекрасную лечебницу, съ амбулаторіей, для пріема и подлѣванія лошадей, собакъ и птицъ. Животныя и птицы принимаются въ лечебницу на полное содержаніе; но допускаются и амбулаторное леченіе, если болѣзнь не можетъ распространиться сразу. Устройство лечебницы обошлось г. Ралли около 45.000 р. Кромѣ устройства лечебницы Общество проявляетъ свою дѣятельность въ постоянномъ надзорѣ и контролѣ за животными, служащими для общественной бѣды, (извозчики, конна) и вообще за домашними животными.

Общество взаимнаго вспоможенія труженниковъ музыкальнаго дѣла въ г. Одессѣ учреждено 1 июля 1886 г.

Одесское общество вспоможенія литераторамъ и ученымъ учреждено въ 1889 г. Общество выдаетъ ссуды и безвозвратныя пособія. Въ составъ правленія входятъ: председатель П. А. Зеленый, члены: профес. А. И. Кирпичниковъ, редакт. «Одес. Листка» В. В. Царевскій, М. Д. Маркевичъ, проф. А. А. Кочубинскій, А. С. Бориневичъ, А. С. Понаидупола и проф. П. Г. Маликовъ.

Общество вспоможенія бывшимъ воспитанникамъ Императорскаго Новороссійскаго университета и Ришельевскаго лицея. Уставъ Общества утвержденъ 26 июля 1883 г.

Попечительство о недостаточныхъ студентахъ Императорскаго Новороссійскаго университета основано въ 1870 году.

Попечительство о бывш. воспитанникахъ университета св. Владиміра основано въ 1876 году.

Попечительство о недостаточныхъ ученикахъ Ришельевской гимназіи, основано въ 1878 году.

Общество вспоможенія нуждающимся ученикамъ Одесскаго Реальнаго училища основано въ 1881 г.

Попечительство о недостаточныхъ ученикахъ Одесскаго Коммерческаго, Императора Николая I, училища основано въ 1885 г. За время своего двѣнадцатилѣтняго существованія попечительство оказало пособіе 1493 воспитанникамъ коммерческаго училища на сумму 43.173 р. 14 к.

Товарищество южно-русскихъ художниковъ основано въ 1890 г. Товарищество располагаетъ капиталомъ около 2500 р. Въ задачи его входитъ оказаніе матеріальной помощи нуждающимся членамъ.

Общество вспоможенія нуждающимся учащимся въ начальныхъ народныхъ училищахъ г. Одессы,

содержимыхъ на средства Од. гор. общ. упр. открыто 30 декабря 1895 г. Доходы общества составляются изъ членскихъ взносов, единовременныхъ и годичныхъ, а также изъ пожертвований. Въ первый годъ оказано было пособій одеждою, пищею и учебниками 653 учащимся, безъ различія этносоциальнаго и національности. Прислание пришло портныхъ и сапожниковъ, взявшихъ на себя изготовление вещей поштучно изъ матеріала, приобитаго правленіемъ въ оловыхъ складахъ. Выдавая въ училищахъ учебники для нуждающихся учениковъ, правленіе проситъ преподавателей оставлять годичныя въ употребленію книги при учащихся, благодаря чему въ каждомъ изъ нихъ современнѣе образуется небольшой складъ учебниковъ, которые и могутъ быть выдаваемы нуждающимся ученикамъ.

Попечительство о нуждающихся ученикахъ Одесскаго технического железнодорожнаго училища учреждено въ 1888 году.

Общество для пособія недостаточнымъ ученикамъ Одесской Маринской общественной женской гимназіи учреждено въ 1880 г.

Болгарское Настоятельство. Съ Высочайшаго соизволенія, 21 мая 1858 г. учреждено въ Одессѣ Общество одесскихъ болгаръ, собирающихъ пожертвования по Имперіи для бѣдныхъ болгарскихъ церквей и училищъ, состоящее изъ лицъ (настоятелей), избранныхъ изъ среды одесскихъ болгаръ и главнаго покровителя и попечителя въ лицѣ Провосвѣщеннаго Архіепископа Херсонскаго. Со времени освобожденія болгаръ и основанія Болгарскаго княжества общество, собиравшее пожертвования по Имперіи для набожныхъ цѣлей посредствомъ циркулярныхъ приглашеній попечителя прекратило этотъ сборъ. Нынѣ оно только продолжаетъ выдачу стипендій для образованія болгаръ въ русскихъ учебныхъ заведеніяхъ изъ тѣхъ средствъ, которыя остались въ его распоряженіи. Выдаетъ также въ крайнихъ случаяхъ небольшія единовременныя пособія нуждающимся болгарамъ для отправки ихъ на родину. Средства общества состоятъ: 1) изъ 30-тысячнаго капитала, пожертвованнаго бывшими бессарабскими болгарскими колонистами; 2) изъ ежегодно отпускаемой правительствомъ суммы въ 1500 руб., на образованіе пяти болгарскихъ дѣтей; 3) изъ доходовъ съ принадлежащаго Настоятельству дома, пожертвованнаго умершимъ М. Д. Грамматиковымъ и 4) небольшого остатка отъ дохода, изъ котораго по временамъ выдаются пособія нуждающимся болгарамъ.

Общество призрѣнія неимущихъ и помощи нуждающихся, переименованное въ 1893 г. изъ одесскаго общества призрѣнія нищихъ, основаннаго въ 1881 г. При обществѣ со времени его учрежденія состоитъ пріютъ, а при немъ двѣ школы. Кроме того, при пріютѣ общества имѣются свои сапожная, столярная и портняжная мастерскія.

Общество для устройства дешевыхъ ночлежныхъ

пріютовъ учреждено въ 1875 г. Въ вѣдѣніи его состоитъ два ночлежныхъ пріюта (каждый на 700 ночлежниковъ) помѣщаемыхъ въ собственныхъ зданіяхъ общества. (Массовскій) на Старо-порто-франковской ул., названный такъ въ честь покойнаго барона Ар. Вф. Массы, семья котораго, въ память его, пожертвовала обществу 60 тысячъ рублей въ 1881 году, и «Приморскій» на углу Таможенной площади и Ланжероновскаго переулка, учрежденный въ въ 1886 году. До построенія этихъ пріютовъ, общество нанимало подъ помѣщенія этихъ ночлежниковъ различныя частныя зданія въ городѣ. Кроме удобнаго ночлега, ночлежники пользуются еще дешевыми чайными, устроенными при обоихъ пріютахъ, а въ Массовскомъ пріютѣ—и дешевой столовой (которая, вмѣстѣ съ чайной этого пріюта, содержится обществомъ для помощи бѣднымъ). Въ обоихъ пріютахъ не только большыя ночлежки пользуются даровою фельдшерскою помощью, устроенною на средства общества (жертвованиями на то главнымъ образомъ гр. Е. Г. Толстой), тяжкіе-же больные немедленно отправляются въ городскую больницу. При обоихъ пріютахъ имѣются для ночлежниковъ малыя читальни.

Общество св. Магдалины—основано въ 1898 г. Задача общества состоитъ въ борьбѣ съ развратомъ и связанными съ нимъ пороками, и въ оказаніи помощи малолѣтнимъ и совершеннолѣтнимъ лицамъ, которыя впади, вследствие несчастныхъ обстоятельствъ въ развратную жизнь. Общество оказываетъ покровительство круглымъ сиротамъ, нищенствующимъ и занимающимся проституціей; дѣтямъ, родители, которыхъ замѣчены въ развратномъ поведеніи, являясь, нищенствіи и т. д., дѣтямъ, которая остается безъ надзора вслѣдствіе того, что родители приговорены къ тюремному заключенію, и, наконецъ, совершеннолѣтнимъ женщинамъ, которыя впади въ пороки проституціи и желаютъ измѣнить свой образъ жизни. Для осуществленія своихъ цѣлей въ заботѣ о физическомъ, нравственномъ и умственномъ развитіи несчастныхъ, общество устраиваетъ какъ для малолѣтнихъ, такъ и для совершеннолѣтнихъ фермы и убѣжища. Общество присматриваетъ призываемымъ и на сторонѣ всякаго рода занятія у частныхъ лицъ и заботится о помѣщеніи дѣтей въ ремесленныя заведенія. Уредителями Общества состоятъ: П. А. Зелоній, Г. Г. Маразли, В. Ю. Витта, Н. М. Левченко, И. В. Владиславскій-Падалья.

Общество покровительства отбывшимъ наказанія и безпріютнымъ основано въ 1887 г. Общество это открыло свою дѣятельность въ убѣжищѣ покойнаго пом. прис. повѣр. Я. О. Альберта, который еще за два года до основанія общества открывалъ въ своемъ домѣ перенятную мастерскую для несовершеннолѣтнихъ преступниковъ, отбывшихъ наказанія. На средства наслѣдниковъ д-ра Л. А. Маровскаго (10000 р.) и на пожертвованія разныхъ лицъ. Въ 1893 г. на участкѣ безлюдно отведенномъ городомъ, открыто было новое «Убѣжище» и при немъ мастерскія. Но симпатичное общество преслѣдуетъ цѣли, нѣсколько схожія съ цѣлями общества исправительныхъ пріютовъ, и имѣетъ въ виду главнымъ образомъ

оказание поддержки тѣмъ изъ отбывшихъ наказанія, которые, по выходѣ ихъ изъ заключенія, не имѣя никакихъ средствъ къ жизни и не будучи въ состояніи найти себѣ работу, вынуждены бывають на совершеніи новыхъ преступленій. Такимъ лицамъ общество даетъ пріютъ и старается прискать для нихъ подходящее занятіе. Обществу устроены мастерскія для занятій призрѣваемыхъ.

Одесское общество для призрѣнія младенцевъ и родильницъ основано въ 1864 г. Учреждено группою частныхъ благотворителей по инициативѣ д-ра Линка (†). Бѣдныя родильницы принимаются безплатно. За усыновленіе дѣтей уплачивается Обществу единовременно 200 р. Общество само уже обязано заботиться о принятыхъ дѣтяхъ. Кромѣ призрѣнія младенцевъ и пріюта родильницъ, Общество организовало оказаніе помощи немущимъ родильницамъ на дому, такая помощь оказывается дежурными врачами безвозмездно, при чемъ больная снабжается даже необходимыми лекарствами.

Общество попеченія о больныхъ дѣтяхъ г. Одессы основано въ 1887 г. Общество содержитъ на свои средства дѣтскую санитарную станцію на Хаджибейскомъ лиманѣ и амбулаторію. Дѣтская санитарная станція имѣетъ особенно важное значеніе для тѣхъ родителей, которые не могутъ вѣзть въ Одессу или жить на лиманѣ. Такія лица сѣмью могутъ вѣзти своихъ дѣтей, даже маленькихъ, санитарной станціи, которая вовсе не представляетъ собою больницы, а является своего рода дѣтскимъ садомъ, пансіономъ. Для ухода за дѣтми, кромѣ фельдшерницъ и сестеръ милосердія, имѣется хозяйка, няня, а также учительница, занимающаяся съ дѣтми. Присмотръ за дѣтми прекрасный и кормятъ ихъ по домашнему.

Одесское общество исправительныхъ пріютовъ. Уставъ общества утвержденъ въ 1886 г. Общество оказываетъ покровительство дѣтмъ оставшимся торму, куда они попали по приговорамъ мировыхъ судовъ. Обществомъ устроена специальная колонія. Для устройства колоніи городъ отдалъ обществу порядочный участокъ земли, по дорогѣ къ лагерямъ. Здѣсь построено нѣсколько «сѣмейныхъ» домиковъ для малолѣтнихъ преступниковъ, послѣдніе пользуются полною свободою. Главное вниманіе дирекціи обращено на исправленіе нравственности интимцевъ и приученіе ихъ къ труду. Съ этою цѣлью при пріютѣ устроены классы для занятій и столярная, токарная, слесарная и сапожная мастерскія, а дѣтмъ всѣмъ занимающимся огородничествомъ на фермѣ общества.

Общество взаимнаго вспоможенія приказчиковъ г. Одессы (христіанъ) основано въ 1866 году. Первоначально Общество именовалось «Вспомогательное Общество купеческихъ приказчиковъ въ г. Одессѣ», уставъ его былъ утвержденъ 15 сентября 1866 г. Въслѣдствіи Общество нѣсколько реорганизовалось и согласно новому уставу 7 іюля 1880 г. переименовано въ «Общество взаимнаго вспоможенія приказчиковъ г. Одессы». Въ отличіе отъ Общества приказчиковъ евреевъ оно называется «Об-

ществомъ приказчиковъ христіанъ.» Цѣль этого симпатичнаго учрежденія—оказаніе помощи нуждающимся членамъ Общества выдачей единовременныхъ безвозвратныхъ пособій членамъ и ихъ семьямъ, назначеніи постоянныхъ пенсій, оказаніи содѣйствія въ присканіи занятій членамъ и доставленіи средствъ къ вспоможенію и образованію сиротъ умершихъ и недостаточныхъ членовъ.

Общество взаимнаго вспоможенія приказчиковъ-евреевъ г. Одессы основано въ 1862 г. Оно имѣетъ собственный домъ съ залой для концертовъ, въ которой въ годовые еврейскіе праздники устраивается молебенъ. Дѣятельность общества выражается главнымъ образомъ въ матеріальной поддержкѣ своихъ нуждающихся членовъ и ихъ семействъ и присканіи должностей тѣмъ изъ нихъ, которые въ таковыя нуждаются. Забогльвающимъ членамъ оказывается медицинское пособіе безплатными совѣтами врачей и даровымъ отпускомъ лекарствъ. Дѣти и сироты членовъ воспитываются на общественный счетъ въ среднихъ и высшихъ учебныхъ заведеніяхъ. Для старыхъ обидѣвшихъ членовъ своихъ, неспособныхъ къ труду общество имѣетъ спеціальныя пенсіонныя капиталы, % съ котораго употребляются на выдачу пожизненныхъ пособій. Въ мартѣ 1898 г. исполнилось 35-лѣтіе существованія этого Общества.

Общество взаимнаго вспоможенія повивальныхъ бабокъ въ г. Одессѣ основано въ 1896 г. Общество устроило дежурный пунктъ на Дальницкой улицѣ для оказанія помощи всѣмъ бѣднымъ родильницамъ. Въ пунктѣ дежурятъ ежедневно по двѣ акушерки.

Общество взаимнаго вспоможенія фельдшеровъ и фельдшерницъ г. Одессы подъ названіемъ «Самопомощь» основано въ 1882 г. Въ теченіе перваго десятилѣтія своего существованія общество выдало пособій дѣятельнымъ членамъ своимъ и семьямъ ихъ 856 р. 50 к. а въ ссуду—5716 р.

Общество вспоможенія евреямъ земледѣльцамъ и ремесленникамъ въ Сири и Палестинѣ основано въ февралѣ 1890 г. и имѣетъ цѣлью—поощреніе евреевъ, поселившихся въ этихъ странахъ, которые принадлежали когда-то іудеямъ, къ производительному, преимущественно, земледѣльческому труду. Членомъ общества можетъ быть всякій еврей, проживающій въ предѣлахъ Россійской Имперіи. Общія собранія созываются разъ въ три года и составляютъ событіе для евреевъ всей Россіи, преданныхъ дѣлу колонизаціи евреевъ въ Палестинѣ. Первое собраніе происходило 14-го апрѣля 1890 г.,—второе—весною 1893 года, а третье—весною 1896 года. Въ Одессу съѣзжаются тогда евреи со всѣхъ концовъ Россіи. Комитетъ общества находится въ Одессѣ и состоитъ изъ слѣдующихъ лицъ: предсѣдатель—купецъ А. Ш. Гринбергъ, секретарь—прис. пом. М. Г. Моргуланъ, казначей М. Фишеревичъ. Члены комитета С. Варшавъ и С. Пурицъ. Исполнительный органъ комитета находится въ Яфѣ. Онъ наблюдаетъ за тѣми колонистами, которые получаютъ пособіе отъ

общества, и если они нуждаются въ средствахъ, докладываетъ объ этомъ одесскому комитету, который и удовлетворяетъ ихъ по мѣрѣ возможности.

Одесское отдѣленіе общества распространенія просвѣщенія между евреями въ Россіи открыто въ 1867 году. Расходуетъ деньги на плату за право слушанія лекцій и за право ученія, а также на пособіе учащимся, субсидируетъ училища г-жъ Сигаль, Волухоръ, Зейлигора и д-ровъ Гольда и Зильберберга содержитъ санитарныя станціи для слабыхъ дѣтей и выдаетъ пособія бѣднѣйшимъ ученикамъ.

Общество «Трудъ» основано въ 1864 году. Оно имѣетъ цѣлью распространеніе между евреями ремесленныхъ знаній. И общество, и училище при немъ совершенно реорганизованы въ 1874 году. Общество существуетъ на членскіе взносы и добротныя пожертвованія. Ремесленное училище при немъ считается лучшимъ въ краѣ. Въ мастерскихъ общества исполняется заказовъ для общественныхъ и частныхъ сооружений.

Общество взаимнаго вспоможенія учителей-евреевъ Новороссійскаго края и Бессарабской губ. основано 7 сентября 1866 г. По предложенію предсѣдателя д-ра Я. В. Зильберберга, комитетъ въ 1895 году организовалъ на рациональныхъ началахъ для дѣйствительныхъ членовъ общества денежную (для бѣдныхъ безплатную) медицинскую помощь.

Ефедоровское общество взаимнаго вспоможенія служащихъ при типографіяхъ, литографіяхъ и т. п. заведеніяхъ г. Одессы основано въ 1885 г. Въ теченіе первыхъ одиннадцати лѣтъ существованія общества выдано разнаго рода безвозвратныхъ пособій 894 р.

Одесское отдѣленіе Петербургскаго врачебнаго общества взаимной помощи открыто въ 1893 г. При отдѣленіи, согласно уставу, состоятъ «судъ чести» для разбора недоразумѣній между членами его, а также для разбора обвиненій ихъ въ предосудительныхъ и несовмѣстныхъ съ званіемъ врача поступкахъ.

Одесское окружное правленіе благотворительнаго общества судебнаго вѣдомства открыло свою дѣятельность 1 ноября 1896 г.

Херсонское епархіальное попечительство о бѣдныхъ духовнаго званія. Дѣятельность попечительства, главнымъ образомъ, выражается въ выдачѣ определенныхъ ежегодныхъ пособій вдовамъ и сиротамъ лицъ духовнаго званія, а также и семействамъ, пришедшимъ въ бѣдственное состояніе вслѣдствіе какихъ либо несчастныхъ случайностей; независимо отъ этого производится еще выдача пособій какъ постоянныхъ, такъ и единовременныхъ учрежденіямъ духовно-учебнаго вѣдомства епархіи. Кромѣ указанной дѣятельности Попечительства по призванію бѣдныхъ, въ вѣдѣніи этого учрежденія находятся также и дѣла по учрежденію оныхъ надъ иму-

ществомъ сиротами лицъ духовнаго званія. Епархіальное попечительство, какъ особое учрежденіе въ епархіи, имѣетъ въ составѣ своемъ 4-хъ членовъ: Антоній Гонтусъ и священники: Михайлъ Новиковъ, Константинъ Левитскій и Кладій Сепдульскій. Члены попечительства служатъ по назначенію епархіальнаго начальства безсрочно. На обязанности членовъ попечительства лежатъ разсмотрѣніе всѣхъ вступающихъ дѣлъ какъ по опекамъ, такъ и призваній бѣдныхъ, а затѣмъ по рѣшеніи таковыхъ дальѣйшее направленіе ихъ на утвержденіе епархіальнаго начальства.

Приходское благотворительное общество при Римско-католической церкви въ Одессѣ основано въ 1882 г. Общество содержитъ дневной пріютъ, дѣтскую столовую и временный пріютъ для мальчиковъ, обучающихся ремесламъ, а также выдаетъ пособія хлѣбомъ, деньгами и проч.

Черноморское морское благотворительное общество основано въ 1896 г. Это общество, поставило себѣ симпатичныя и сравнительно широкія задачи—оказывать помощь нуждающимся морякамъ и доставлять имъ по возможности какія-либо заплаты.

Общество взаимнаго вспоможенія офицеровъ г. Одессы основано въ 1881 г.

Экономическое общество офицеровъ Одесскаго военнаго округа основано въ 1894 г.

Французское благотворительное общество основано въ 1836 г. Общество имѣетъ трехъ почетныхъ членовъ.

Германское благотворительное общество основано въ 1845 г. Въ кругъ дѣятельности общества входятъ: единовременныя пособія пеннымъ, поддержка нуждающихся вообще, оказаніе медицинской помощи, содержаніе больныхъ въ лечебницахъ и т. п. виды благотворительности. Помѣщается въ Лютеранскомъ пер. № 2. Предсѣдатель Г. Ф. Рунге.

Италянское благотворительное общество начало свою дѣятельность въ 1864 г. Общество это, помимо членскихъ взносов и пожертвованій, получаетъ отъ итальянскаго правительства субсидію въ тысячу лиръ. Въ числѣ жертвователей его находится не только одесситы, но и капитаны итальянскихъ судовъ, приходящихъ въ южные порты: въ Одессу, Николаевъ, Феодосію, Бердянскъ и пр. Общество помѣщ. по Коблевской ул. д. № 37 Предсѣдатель бар. Н. Скиити. Около 50 семействъ ежемѣсячно получаютъ пособіе.

Сербское благотворительное общество основано въ 1891 г., помѣщ. по Николаевскому бульварѣ д. № 6. Предсѣдатель Г. Суничичъ.

Австро-Венгерское благотворительное общество основано въ 1874 г., помѣщается на Пушкинская, д. № 30. Предсѣдатель Г. Мюллеръ.

Швейцарское благотворительное общество основано въ 1845 году.

Греческое благотворительное общество основано въ 1871 г., помѣщается на Пушкинской ул. д. Вучина. При обществѣ имѣется богадѣльня, сооруженная на средства Г. Г. Марави. Комитетъ правленія ея состоитъ изъ гг. С. П. Триархи, К. А. Параскева, П. С. Лефи. Призывается въ ней 15 чел.

Одесское потребителное общество—«Самопомощь» основано въ 1898 г. Цѣль общества—доставленіе своимъ членамъ по возможно дешевой цѣлѣ различныхъ предметовъ потребленія и домашняго обихода и предоставленіе своимъ членамъ возможности изъ прибылей отъ операций общества дѣлать сбереженія. При обществѣ могутъ быть организуемы учрежденія, имѣющія цѣлью различными средствами и способами улучшить матеріальныя и нравственныя условія жизни членовъ общества (§ 1 устава и примѣч.). Членами общества могутъ быть лица всѣхъ сословій, безъ различія положеній, состояній, профессій, пола и даже возраста (исключая воспитанниковъ учебныхъ заведеній, нижнихъ чиновъ, состоящихъ на военной службѣ, и лицъ, подвергшихся ограниченію правъ по суду), а также всякаго рода общества, учрежденія, товарищества, артели, неопечительства, школы и т. п. Лицо, вступившее въ члены общества, вноситъ вступительную плату въ размѣрѣ *двадцать* р. и пай въ размѣрѣ *десяти* р. Пай можетъ быть внесенъ и по частямъ. Одно лицо можетъ владѣть и нѣсколькими паями. Каждый членъ пользуется правомъ одного голоса, независимо отъ числа имѣющихся у него паевъ, передача права голоса не допускается. Несовершеннолѣтніе члены общества правомъ голоса не пользуются. Пай можетъ быть передаваемъ, съ гласнаго правленія, членами общества или постороннимъ лицамъ, причемъ послѣдніе обязаны внести вступительную плату (2 р.). Выбывающимъ изъ общества членамъ, выдаются принадлежащія имъ пай съ дивидендомъ и преміей на забранный товаръ. Обществу предоставляется устраивать для изготавленія, храненія и продажи предметовъ потребленія и домашняго обихода обставленные склады и заведенія; вступать въ договоры и обязательства съ посторонними лицами и учрежденіями о поставкѣ для общества разныхъ предметовъ потребленія и домашняго обихода, а равно относительно денежныхъ средствъ, нужныхъ для оборотовъ общества; приобретать въ собственность недвижимыя имущества и входить въ соотвѣствующія дѣла общества другія предпріятія. Продажа товаровъ и предметовъ потребленія членами общества производится на наличныя деньги или въ кредитъ. Каждый членъ общества снабжается расчетной книжкой, въ которую записываются сдѣланные членомъ денежные взносы, стоимось отпущенныхъ ему товаровъ и причитающихся на него долей дивиденда на пай и премія на забранный товаръ, а также всѣ произведенныя изъ кассы общества выдачи. Организованное по системѣ родальныхъ потребителныхъ ассоціацій въ Англіи, одесское общество

«Самопомощь» дѣлитъ прибыль отъ своихъ операций между всеми членами общества, въ видѣ дивиденда на пай и, главнымъ образомъ, премія на забранный товаръ соотвѣственно размѣрамъ произведенныхъ каждымъ изъ членовъ закупокъ. Дѣлами общества управляютъ: общее собраніе членовъ, собраніе уполномоченныхъ и правленіе.

Общество взаимнаго вспомошествованія повѣренныхъ при Одесской таможнѣ.

Городовое попечительство дѣтскихъ приютовъ основано въ 1846 году.

Общество вспомошествованія нуждающимся учащимся въ одесской пятой гимназіи основано въ 1898 г.

Общество пособія бѣднымъ, оставляющимъ одесскую городскую больницу основано въ 1898 г. Для оказанія помощи упомянутымъ бѣднымъ, обществу предоставляется право открывать общественныя столоныя, чайныя, дешевыя квартиры, ночлежныя приюты и пр.

Церковно-приходское попечительство о бѣдныхъ прихожанахъ армяно-григоріанской церкви основано въ 1889 г. Цѣль общества—изысканіе средствъ для оказанія помощи прихожанамъ церкви.

Общество вспомошествованія нуждающимся ученикамъ рисовальной школы одесскаго общества изицныхъ искусствъ основано въ 1899 году.

Общество вспомошествованія учащимся городского ремесленнаго училища основано въ 1899 году.

Столовая для недостаточныхъ студентовъ открыта 20 ноября 1899 г.—имѣетъ цѣлью дать недостаточнымъ студентамъ университета возможность получать за умеренную плату здоровый и питательный столъ. Средства общества составляются изъ членскихъ взносов и добровольныхъ пожертвованій, какъ членовъ общества, такъ и постороннихъ лицъ, платы за обѣды, изъ доходовъ отъ продажи остатковъ и кухонныхъ отбросовъ, изъ сборовъ съ устраиваемыхъ въ пользу общества публичныхъ лекцій, концертовъ, спектаклей и т. п. увеселеній.

Общество взаимнаго вспоможенія служащимъ по письменной части г. Одессы основано въ 1891 году.

Общество призрѣнія дѣтей занимающихся нищенствомъ на улицахъ г. Одессы основано на капиталъ въ 50 тыс. руб., пожертвованный покойнымъ П. Ф. Вредихинымъ. Общество имѣетъ цѣлью призывать и приучать къ труду исключительно нищихъ дѣтей не старше 10 лѣтъ. Для этого оно открываетъ приюты, убѣжища, больницы, амбулаторіи и т. п. заведенія. Дѣйствительными членами общества могутъ быть лица, внесшія 3-хъ рублевый годичный взносъ или содѣйствующія личнымъ трудомъ цѣлямъ общества. При обществѣ учреждаются участковыя попечительства. Однимъ членомъ пожертвована обстановка для оборудованія

пріюта на 10 душъ. Первый пріютъ открытъ на Дальницкой улицѣ, въ д. Корбула. Въ собраніи правленія состоялось рѣшеніе первыхъ 8 призваемыхъ мальчиковъ обучать сапожному ремеслу, для чего нанятъ сапожный мастеръ. Дѣти будутъ въ сопровожденіи служителя посѣщать близкую народную школу. Рѣшено слѣдить за питомцами и по выходѣ ихъ изъ пріюта, пристраивать ихъ къ различнымъ ремесленникамъ и вообще наблюдать за тѣмъ, чтобы дѣти не возвращались вновь къ своей прежней профессіи нашенства.

Общество вспомошествованія нуждающимся учащимся одесскаго музыкальнаго училища.

Консультационное бюро помощниковъ присяжныхъ повѣренныхъ при одес. город. сѣздѣ мировыхъ судей. Дѣятельность членовъ бюро выражается въ защитѣ лицъ, находящихся подъ стражей по приговорамъ мировыхъ судей, въ дачѣ совѣтовъ, въ составленіи всякаго рода бумагъ и прошеній, въ письменныхъ консультаціяхъ, въ веденіи гражданскихъ и уголовныхъ дѣлъ по согласію.

Общество вспомошествованія нуждающимся учащимся въ Одесской пятой гимназіи основано въ 1898 г.

Православное миссіонерское общество имѣетъ цѣлью нужды миссіонерскаго дѣла не только въ обширныхъ предѣлахъ Россійской Имперіи, но и далеко за предѣлами ея. Съ этой цѣлью рассылаются по епархіи позванія ко всѣмъ православнымъ христіанамъ объ оказаніи пособія святому дѣлу—распространенія православія между невѣрующими.

Общество вспомошествованія ученикамъ 2-й гимназіи основано въ 1899 г.

члено полностью или частью за право ученія за 38 учен. 758 руб., выдано единовременное пособие—52 р.

Одесское педагогическое общество взаимопомощи.

Одесское фармацевтическое общество учреждено въ 1876 г.

Пріюты и убѣжища.

Одесскій домъ Трудолюбія памяти Императора Александра III открытъ на Пересмы въ 1897 году. По ходатайству Одесскаго Общества призванія немущихъ и помощи нуждающихся, городское управленіе въ іюлѣ 1895 г. отвело свыше двухъ десятинъ земли лизу за Херсонскими спускомъ для постройки на этомъ участкѣ мастерскихъ общества, но такъ какъ общество не располагало свободными средствами для сооруженія мастерскихъ, то бывшій Одесскій градоначальникъ, ген.-лейт. П. А. Зеленой рѣшилъ предпринять на этомъ мѣстѣ сооруженіе «Дома

Трудолюбія», тѣмъ болѣе, что въ его распоряженіи находился остатокъ въ 60 тыс. руб. отъ пожертвованій, собранныхъ въ 1892 г. для бѣдствовавшаго отъ безработицы мѣстнаго населенія. Предложеніе П. А. Зеленого было утверждено министромъ внутреннихъ дѣлъ, и 10 октября преосвященнымъ Тихономъ, епископомъ Елисаветградскимъ, совершенно было торжественное освѣщеніе закладки Дома Трудолюбія. Составленіе плановъ приняли на себя архитекторы Л. В. Владекъ и В. А. Домбровский. П. А. Зеленой образовалъ подъ своимъ предѣлательствомъ особый строительный комитетъ для обсужденія и рѣшенія вопросовъ, относящихся къ постройкѣ. Въ виду поздняго осенняго времени производство постройки было отложено до весны. Исполнителемъ работъ былъ приглашенъ одесскій домовладѣлецъ Ѳ. С. Мирасхеджи, который при рытѣ фундамента встрѣтилъ огромныя затрудненія; оказалось, что въ разстояніи одного аршина отъ поверхности появилась въ изобиліи подпочвенная вода. Пришлось рыть фундаментъ въ морскомъ пескѣ, залегающемъ на глубинѣ около сажени отъ поверхности земли. Этого мало. Пришлось на этотъ песчаный материкъ наложить слой наспинаго и хорошо утрамбованнаго песку, который явился бездѣлтно доставить директору трамвая Ѳ. І. Камбье. Волѣнъ Ѳ. С. Мирасхеджи заставила его сложить съ себя обязанности исполнителя работъ. По предложенію П. А. Зеленого эти обязанности принялъ на себя П. И. Степановъ, который взялся построить на свои личныя средства и церковь при домѣ Трудолюбія. Заложка ея совершена была Высокопреосвященнымъ Лустиномъ 20 октября 1896 г. Домъ Трудолюбія имѣетъ по фасаду 50 сажени длины; въ центръ огу 2¹/₂ этажный, а по бокамъ 1¹/₂ этажный. Въ немъ имѣются громадныя залы—мастерскія, залъ для ночлега, комната для привилегированныхъ и пр. Такъ какъ ген.-лейт. Зеленой обратился съ призывомъ о пожертвованіяхъ къ одесскому населенію, которое откликнулось очень сочувственно, то до сентября 1897 года удалось собрать на сооруженіе Дома Трудолюбія 56.430 р. 38 к. Благодаря этому, а также пожертвованіямъ всевозможными матеріалами, упомянутый остатокъ въ 60 т. р. остался нетронутымъ и съ процентами достигъ суммы 62.200 р., которая и хранится въ Одесскомъ казначействѣ въ видѣ «неприкосновеннаго капитала Одесскаго Дома Трудолюбія». Въ 1897 году церковь и самый Домъ Трудолюбія были освѣщены и открыты, причемъ въ «домѣ» стали поступать бездомный и безпріютный людъ, получившій возможность зарабатывать себѣ въ мастерскихъ кусокъ хлѣба и покрывать личнымъ трудомъ расходъ по содержанію его въ «Домѣ». Директоромъ-распорядителемъ Дома Трудолюбія состоитъ тайн. сов. Б. Ю. Витте.

Убѣжище для немощныхъ тружениковъ печати съ аудиторіей и школой имени А. С. Пушкина открыто въ мартѣ 1901 года и помѣщается на Среднефонтанской дорогѣ, между 2 и 3 станц. пароваго трамвая. Оно построено по инициативѣ редакторы-издателя «Одесскаго Листка» В. В. Навроцкаго на участкѣ земли бездѣлтно отвѣденномъ городомъ въ 700 кв. саж.

Убжище представляет собою двух-этажное здание с подвалом в центральной части. В подвальной части расположена кухня, прачечная, которая частью может быть приспособлена под баню, или ванная, котельная парового отопления и кладовые. Из кухни нитется выход через стѣны во дворъ и по особой лѣстницѣ, кухня сообщается со столовой. Все помѣщенія обширны и свѣтлы. Полы въ кухнѣ из метлахскихъ плитокъ, въ прачечной изъ поргиритинныхъ плитокъ. Очаги и печи въ кухнѣ расположены по серединѣ помѣщенія и дымъ отъ тонокъ посредствомъ подпольнаго бора сообщается съ дымовой грубой помѣщенной въ стѣнѣ. Въ лѣвомъ концѣ зданія, ближайшемъ къ городу, расположенъ главный входъ и вестибюль; послѣдній довольно обширный; въ немъ весьма удобно расположены вѣшалки, не мѣшающіе свободному проходу впередъ. Изъ вестибюля ведетъ широкая и удобная лѣстница во 2-й этажъ. На лѣво отъ вестибюля расположенъ буфетъ, а на право широкій и свѣтлый корридоръ съ окнами во дворъ ведетъ въ читальню и столовую, предшествующую обширной передней. Не доходя до этихъ помѣщеній, вдоль вышеупомянутого корридора расположенъ цѣлый рядъ отдѣльных, довольно просторныхъ съ однимъ окномъ, комнатъ съ выходами на корридоръ, предназначенныхъ для литераторовъ. По другую сторону столовой и читальни, занимающихъ центральную часть зданія, имѣется такой же корридоръ съ подобнымъ же образомъ устроенными комнатами. Въ правомъ концѣ зданія, который соотвѣтствуетъ расположенію вестибюля, имѣется помѣщеніе для амбуланса съ выходомъ на улицу и помѣщеніе подъ народную школу съ выходомъ во дворъ. Народная школа занимаетъ два класса на 40 человѣкъ каждый. Все поименованныя помѣщенія свѣтлы, обширны, очень удобны, а отдѣльныя комнаты уютны. Аудиторія помѣщается на второмъ этажѣ представляетъ богатое свѣтомъ и воздухомъ помѣщеніе и рассчитана на 700 человѣкъ. Общее впечатлѣніе зала очень пріятное. Въ отдѣлѣ аудиторіи нѣтъ рѣзкихъ контрастовъ, бросающихъ въ глаза краски, нѣтъ причудливыхъ формъ, нѣтъ бьющихъ на эффектъ сочетаній, зиблемъ и пр., все просто, скромно, спокойно, пріятно ласкаетъ глазъ, вполне гармонируетъ и отвѣчаетъ такому помѣщенію, какъ аудиторія. Послѣдняя снабжена спеціальной вентиляціей, для чего установлены, особые коло-риферы въ самой аудиторіи. Въ концѣ аудиторія устроена небольшая сцена, имѣющая особое сообщеніе со стороны и вообще нижнимъ этажемъ. По другую сторону аудиторіи, расположенной какъ разъ въ центрѣ зданія, имѣется такой же корридоръ, какъ внизу съ отдѣльными комнатами для наборщиковъ, корридоръ, прилегающій къ помѣщеніямъ наборщиковъ, снабженъ спеціальной желѣзной лѣстницей, непосредственно устанавливающей сообщеніе этой части съ нижнимъ этажемъ, минуя аудиторію и главный вестибюль. Изъ деталей слѣдуетъ отмѣтить, что полы деревянные, преимущественно паркетные; стѣны каменные оштукатурены и окрашены свѣтлымъ палеромъ. Отопление всего зданія паровое, низкаго давления устроенное по системѣ Кайфера; освѣщеніе главныхъ помѣщеній элект-

рическое. Общій объемъ зданія, заключающаго 40 отдѣльныхъ комнатъ для труженниковъ печати, составляетъ 1450 куб. саж. Стоимость же куб. саж. этого объема почти 52 руб. Одесская городская дума ассигновала убжищу ежегодную субсидію въ размѣрѣ 5000 руб.

Городская богадѣльня при Старомъ кладбищѣ, преобразованная изъ сооруженнаго въ 1832 г. дома для помѣщенія «людей дряхлыхъ, престарѣлыхъ, увѣчныхъ помѣщается на Старопорто-франковской ул. Въ 1865 году по упраздненіи Приказа Общественнаго Прізрѣнія домъ перешелъ въ вѣдѣніе города, а съ 1868 года переименованъ въ Одесскую городскую богадѣльню. Въ 1875 году съ обѣихъ сторонъ стараго зданія были пристроены еще два зданія, открытыя въ 1876 году. Благодаря этимъ пристройкамъ, помѣщеніе богадѣльни было расширено на 140 чел. и туда переведено было храническое отдѣленіе больницы. Въ 1880 г. на средства наслѣдниковъ барона А. В. Маса сооружено было новое отдѣленіе, такъ называемое «Масовское». Въ 1887 г. открыто было на пожертвованіе неизвѣстнаго лица «Покровское» отдѣленіе, а въ 1893 г. на пожертвованіе отставн. прапорщика И. М. Донцова—«Донцовское». Въ 1892 г. на пожертвованіе С. И. Черепеникова сооружено было храническое отдѣленіе для страдающихъ грудными болѣзнями, а на пожертвованіе Г. Г. Маразли сооружено было новое зданіе на 130 призрѣваемыхъ, названное временно Новымъ.

Городской инвалидный домъ открытъ былъ 7-го іюня 1887 г. въ память доблестнаго царствованія Императора Александра II. Для призрѣнія въ немъ 100 одесскихъ гражданъ, страдающихъ хроническими недугами, или просто старыхъ и неспособныхъ къ труду лицъ, преимущественно инвалидовъ. Въ инвалидномъ домѣ содержатся отставные нижніе чины, среди которыхъ есть вѣсколко и севастопольскихъ героевъ. Нѣрѣдко попадаются и отставные офицеры, пользующіеся ограниченной пенсіей или вовсе безъ всякихъ средствъ. Призрѣваемые, число которыхъ никогда не бываетъ менѣе 100, пользуются хоронимъ помѣщеніемъ, здоровую пищу и одеждою. Зданіе устроено, по проекту архитектора А. И. Бернардацци, съ большими удобствами.

Убжище построенное въ память событія 17 октября 1888 года открыто 17 октября 1889 г. Оно помѣщается въ хорошенькомъ зданіи, спеціально выстроенномъ для этой цѣли, за Пяловскимъ зданіемъ дешевыхъ квартиръ, по дорогѣ къ Ботаническому саду. Надъ входомъ, на фронтонѣ зданія, красуется надпись: «Господь спасъ Царя и Его Семью». Предназначено «Убжище» для лицъ обоего пола, впашихъ въ нужду вслѣдствіе несчастныхъ обстоятельствъ.

Городской сиротскій домъ открытъ не позже 1808 г. Онъ находился раньше въ вѣдѣніи Приказа общественного призрѣнія, а затѣмъ перешелъ въ вѣдѣніе города. Въ 1844 г. онъ помѣщается на Преображенской ул., гдѣ нынѣ Коммерческое, Императора Николая I, училище, а съ 1876 г. помѣщается въ Ботаническомъ саду. Съ 1877 года при сиротскомъ домѣ открыто было го-

родское училище, а съ 1892 года ремесленные классы. Главный контингент составляютъ дѣти одесскихъ и иногороднихъ мѣщанъ, солдатъ и крестьянъ. При сиротскомъ домѣ имѣются портняжный, сапожный, переплетный, столярный и слесарно-механическая мастерскія; кромѣ того, нѣкоторые воспитанники учатся музыкѣ и сформировали свой оркестръ.

Городской пріютъ для призрѣнія младенцевъ открытъ въ 1890 году, при чемъ городское управленіе изыало своихъ питомцевъ изъ Павловскаго пріюта Общества для призрѣнія младенцевъ и родильницъ. Въ 1893 г. городъ соорудилъ собственное зданіе для призрѣнія младенцевъ и вообще покинутыхъ дѣтей. Въ самомъ пріютѣ содержатся только больные и вновь поступающіе (до приписки для нихъ кормилицъ); остальные-же питомцы находятся на вскармленіи въ деревняхъ подъ надзоромъ служащихъ въ пріютѣ контролеровъ, которые навѣщаютъ дѣтей черезъ каждые два мѣсяца.

Одесскій еврейскій сиротскій домъ открытъ былъ въ 1868 г., а преобразованъ въ 1879 году. Учрежденіе это принадлежитъ къ числу образцовыхъ воспитательныхъ учрежденій для сиротъ. Помѣщается въ собственномъ зданіи, въ концѣ Базарной ул., построенномъ на средства умершаго пот. поч. гр. Абр. Марк. Бродскаго. Въ учрежденіи два отдѣленія: для мальчиковъ и дѣвочекъ; тѣ и другіе помѣщаются въ отдѣльныхъ половинахъ и имѣютъ особые дворы, съ хорошо растительностью.

По своему внутреннему устройству еврейскій сиротскій домъ подходитъ скорѣе на частный пансіонъ для достаточныхъ дѣтей, чѣмъ на благотворительное заведеніе. Спальни большія свѣтлыя, съ прекрасными желѣзными кроватями; надъ многими изъ кроватей таблицы съ надписью, обозначающими, на средства какого благотворителя содержится кровать. Такихъ кроватей есть 40, въ томъ числѣ 6 кроватей, учрежденныхъ еврейскимъ обществомъ въ память Священнаго коронованія Ихъ Императорскихъ Величествъ 15 мая 1883 г., одна въ память въ Возѣ почившаго Царя-Освободителя, одна въ память покойнаго архіепископа Херсонскаго Димитрія. Кровати снабжены хорошею постелью, съ двумя подушками, шерстяными одеялами, и содержатся въ образцовой чистотѣ. Пріятное впечатлѣніе производитъ столовая, гдѣ всѣ столы, данною около 2 сажени имѣютъ толстыя мраморныя доски, съ надписью на концѣ доски, кѣмъ каждая пожертвована. Классныя комнаты оставлены прекрасно и снабжены картами, рисунками по естественной исторіи и др. учебными пособиями. Наибольшаго вниманія заслуживаютъ ремесленные классы, которые являются большою поддержкою для заведенія. Дѣти обучаются тремъ ремесламъ: сапожному, переплетному и швейному. Въ 1891 г. при еврейскомъ сиротскомъ домѣ устроена, первая въ Россіи, земледѣльческая ферма. Ферма помѣщается на правомъ берегу Хаджибейскаго лимана, гдѣ городомъ отведенъ для этой цѣли участокъ земли въ 40 десятинъ. Здѣсь устроено зданіе общежитія на 30—40 воспитанниковъ. При домѣ

этомъ имѣется одноклассное съ приготовительнымъ классомъ училище по типу казенныхъ еврейскихъ училищъ 1873 года. Училище это раздѣлено на 4 самостоятельныхъ отдѣленій. Помѣщеніе сиротскаго дома въ 1886 году расширено. За 15 тыс. рублей ассигнованныхъ изъ свободныхъ суммъ корабельнаго сбора съ разрѣшенія М. В. Д. пріобрѣтенъ сосѣдній съ старымъ домомъ участокъ въ 300 кв. саж., съ 2-хъ этажной постройкой. Благодаря этому явилась возможность призывать еще 50 сиротъ.

Александровскій дѣтскій пріютъ основанъ 23 ноября 1847 г. Содержится онъ исключительно на частныя пожертвованія. Помѣщается на Разумовской ул. № 3. Въ пріютѣ имѣются два класса для общеобразовательныхъ предметовъ и одинъ классъ рукодѣлія и кройки.

Сиротскій пріютъ Гладкова основанъ въ 1897 г. и помѣщается на Успенской ул., въ соб. зданіи. Содержится онъ на проенты съ капитала, внесеннаго учредительницей его, нынѣ покойною, Н. Н. Гладковой. При немъ существуетъ также одноклассная церковно-приходская школа.

Благовѣщенскій сиротскій домъ, находящійся въ вѣдѣніи Одесскаго женскаго благотворительнаго общества, открытъ 25 марта 1835 г. Сиротскій домъ состоитъ изъ 3 отдѣленій: 1) отдѣленія сиротъ-младенцевъ, въ которомъ призывается до 40 дѣтей; 2) отдѣленія сиротъ старшаго возраста, которыхъ до 130, и 3) отдѣленія престарѣлыхъ и немощныхъ женщинъ, число которыхъ доходитъ до 60.

Михайло-Семеновскій сиротскій домъ, находящійся въ вѣдѣніи Одесскаго женскаго благотворительнаго общества, открытъ въ 1859 г. на средства пожертвованнаго свѣтлѣйшей княгиней Елис. Ксавер. Воронцовой, въ память покойнаго ея мужа, фельдмаршала князя М. С. Воронцова. Для обезпеченія существованія этого пріюта княгиня Е. К. Воронцова внесла 135 т. р. неприкосновеннаго капитала, на проенты съ котораго и содержится пріютъ на 30 штатныхъ сиротъ. Кромѣ 30 сиротъ, призванныхъ на средства св. кн. Е. К. Воронцовой, въ домъ этотъ призывается 50 городскихъ пансіонеровъ и нѣсколько другихъ стипендіатовъ.

Павловскій пріютъ Одесскаго Общества призрѣнія младенцевъ и родильницъ, переименованъ въ 1873 году въ «Павловскій», въ честь графа П. Е. Коцебу изъ пріюта, основаннаго въ 1865 году д-ромъ Лянкомъ помѣщается на Старопорто-франковской ул., д. № 4. Въ пріютѣ этомъ призывались много лѣтъ подкидыши, за которыхъ городъ платилъ опредѣленную сумму и которые отдавались потомъ на вскармленіи въ деревни.

Пріютъ Одесскаго Общества призрѣнія неимущихъ и помощи нуждающихся учрежденъ въ 1881 г. При этомъ пріютѣ имѣются два класса народной школы, одинъ изъ которыхъ открытъ Одес. Город. управой въ сентябрѣ 1898 г. Мастерскія

пріюта—портняжная, сапожная и столярная—частныхъ работъ не принимаютъ, а работаютъ для пріюта.

Убѣжище Одесскаго Общества покровительства отбывшимъ наказаніи и безпріютнымъ сооружено на отведенной городомъ землѣ по дорогѣ къ Среднему Фонтану въ 1893 году. При убѣжище существуютъ мастерскія. Въ мастерскихъ воспитанники занимаются слесарно-водопроводнымъ, кузнечнымъ, экипажнымъ и столярнымъ ремеслами, а также ковкой лошадей. Мастерскія постоянно имѣютъ заказы отъ духовной семинаріи, 2-й мужской гимназіи, город. богадѣльни, юнкерскаго училища, военнаго госпиталя и цѣлаго ряда частныхъ лицъ.

Массовскій и Приморской ночлежные пріюты, находящіеся въ вѣдѣніи Одесскаго общества для устройства дешевыхъ ночлежныхъ пріютовъ, основаны—первый въ 1881 г., а второй—въ 1886 г. Санитарный уходъ за больными ночлежниками производится пріютскими фельдшерами. Въ читальняхъ пріютовъ ежедневно бываетъ много ночлежниковъ.

Одесскій исправительный пріютъ для малолѣтнихъ преступниковъ открытъ въ 1889 г. Помѣщается на Б.-Фонтанской дорогѣ, въ соб. зданіи. Почетный попечитель пріюта, графъ М. М. Толстой. Во главѣ пріюта состоитъ особый директоръ. При пріютѣ имѣется церковь, сооруженная на пожертвованіе на средства г-жей С. Е. Фонъ-Гартонъ. Въ пріютѣ имѣется школа въ которой обучающиеся питомцы, раздѣляются на три группы и двѣ мастерскія: столярная и сапожная.

Еврейская богадѣльня, учрежденная въ память 25-лѣтняго царствованія въ Востъ почившаго Государя Императора Александра II, для призрѣнія немущихъ старцевъ обоего пола. Въ богадѣльнѣ этой, помѣщающейся въ концѣ Старопортофранковской улицы, неподалеку отъ херсонскаго участка, призывается до 100 старцевъ и старихъ.

Дешевая кухня для бѣдныхъ, содержимая еврейскимъ благотворительнымъ обществомъ, помѣщается въ зданіи общества на Вазарной улицѣ. Кромѣ отпуска пищи по дешевой цѣнѣ, кухня почти ежедневно отпускаетъ на пожертвованіе значительное число обѣдовъ даромъ.

Павловское зданіе дешевыхъ квартиръ. Дирекція Павловскаго зданія помѣщается на Куликовомъ полѣ. Директоръ В. Е. Клименко. Въ домѣ имѣются около 500 квартиръ, по 2—3 комнаты съ кухней; при каждой квартирѣ—нетъ удобства, квартиры отбѣла всѣмъ требованіямъ гигиены, даютъ возможность жить небогатымъ людямъ въ хорошей обстановкѣ за небольшія деньги. При зданіи школа, бани, врачъ и т. д.

Питомникъ славянскихъ дѣтницъ помѣщается на Херсонской ул., № 21. Содержитъ его одесское славянское благотворительное Общество.

Пріютъ имени Государыни Императрицы Маріи Ѳеодоровны, помѣщающійся по дорогѣ къ Ботаническому саду.

рядомъ съ юнкерскимъ училищемъ, былъ основанъ 26 лѣтъ тому назадъ и сперва помѣщался въ наемныхъ помѣщеніяхъ около Михайловскаго монастыря. Новое зданіе пріюта выдѣлѣно соотвѣтствуетъ своему назначенію. Комнаты высокія, свѣтлыя, съ прекрасной вентиляціей. Для подготовки призываемыхъ къ практическимъ занятіямъ въ пріютѣ устроены: 1) образованія прачешная, катокъ и гладильная, въ которыхъ дѣти обучаются стиркѣ и уборкѣ бѣлья; 2) кухонный классъ для преподаванія кулинарнаго искусства; 3) рукодѣльный классъ, въ которомъ преподаются кройка и шитье платяныя и бѣлья, вышиванье, а также парикмахерское искусство; 4) птичникъ и коровникъ, для обученія уходу за птицею и ознакомленію съ молочнымъ хозяйствомъ. Кромѣ того дѣти обучаются уборкѣ комнатъ, мытью посуды и пр. Для обученія грамотѣ и общеобразовательнымъ предметамъ устроены два обширныхъ класса. Позади главнаго зданія разведетъ садъ. Новое зданіе пріюта освящено и открыто въ ноябрѣ 1892 г. При пріютѣ—церковь во имя Св. Маріи Магдалины.

Котановскія учрежденія такъ называются дома, закрывающіе покойнымъ гражданиномъ г. Одессы О. Котаномъ, для отдачи въ нихъ квартиръ бѣднымъ жителямъ по самой низкой цѣнѣ (отъ 1 р. 25 к. до 3 р. за 1 комнату и до 4 р. за 2 комнаты). Такихъ домовъ три: одинъ на Вазарной ул., другой въ концѣ Херсонской и третій на Пересыпи; въ послѣднемъ есть особое отдѣленіе для бѣдныхъ студентовъ, которыхъ живетъ тамъ до 20-ти и болѣе. Число квартиръ въ означенныхъ домахъ болѣе 200, а число жильцовъ до 1000 человѣкъ. Кромѣ дешевыхъ квартиръ, живущіе пользуются небольшимъ кредитомъ на самыхъ льготныхъ условіяхъ, медицинскимъ пособіемъ и проч.

Спортъ въ Одессѣ.

Черноморскій яхтъ-клубъ, состоящій подъ Августѣйшимъ покровительствомъ генералъ-адмирала Великаго Князя Алексѣя Александровича, основанъ 12 сентября 1875 г. Первымъ командиромъ его былъ контръ-адмиралъ Н. М. Чихачевъ, управлявшій въ послѣдствіи морскимъ министерствомъ. Членомъ-уредителемъ было 30 чел.; 17 мая 1876 года министры путей сообщенія признали возможнымъ отнести въ одесское портъ подлѣ сооруженія яхтъ-клуба и для стоянки его судовъ мѣстность по наружной сторонѣ Военнаго мола, а именно: площадь отъ корня этого мола по берегу 40 саж. до восточной желѣзной дороги и полюсу по водѣ вдоль Военнаго мола шириною 40 саж. и длиною 60 саж., съ загражденіемъ этой полюсы со стороны моря. При открытіи яхтъ-клуба, въ списокъ судовъ его было внесено всего 4 яхты, изъ коихъ «Радость», 14-тонный тендеръ М. Н. Бухарина, была самой большой, остальные

три—начиная отъ 4 тоннъ до 12-ти. Къ 1-му января 1899 года въ списокъ судовъ яхтъ-клуба входили: 8 яхтъ, 10 судовъ, 8 гребныхъ судовъ и 7 двоекъ, гичекъ и катерковъ при яхтахъ. Командиромъ яхтъ-клуба состоитъ Его Высочество Евгений Максимилановичъ, герцогъ Лейхтенбургскій, князь Романовскій. Гонимая и судейская коммисія состоитъ изъ 18 чел. Ежегодно въ теченіи лѣта яхтъ-клубомъ устраиваются нѣсколько частныхъ гонокъ яхтъ на призы по подлиски; въ концѣ же августа или началѣ сентября устанавливается гонка на призъ отъ морскаго министерства въ 1500 руб. Кроме того бываютъ еще гребная гонка, для команды, и гонка для частныхъ шлюбокъ. Иногда члены клубы совершаютъ на своихъ яхтахъ небольшія экскурсіи въ ближайшіе порты Николаевъ, Севастополь, и даже въ Константинополь. Черноморскій яхтъ-клубъ имѣетъ свою гавань и свои кушални для членовъ и лѣтнее помѣщеніе на берегу имъ Николаевскаго бульвара. При яхтъ-клубѣ открытъ свои дѣйствія парусный кружокъ, въ которомъ насчитывается 19 парусныхъ судовъ и 5 гребныхъ.

Екатерининскій яхтъ-клубъ, состоящій подъ покровительствомъ Великаго Князя Александра Михайловича, основанъ въ 1897 году моряками и любителями морскаго спорта, которыхъ не удовлетворялъ Черноморскій яхтъ-клубъ. Уже въ самомъ началѣ своего существованія Екатерининскій яхтъ-клубъ насчитывалъ въ своей средѣ болѣе 80 членовъ, въ числѣ которыхъ было много лицъ, занимающихъ видное общественное положеніе. Для разныхъ хозяйственныхъ нуждъ и постройки зданий и помѣщеній въ распоряженіе Екатерининскаго яхтъ-клуба отведенъ небольшой участокъ портовой территоріи въ концѣ Платоновскаго мола. Въ теченіе двухъ лѣтъ своего существованія Екатерининскій яхтъ-клубъ устроилъ для своихъ судовъ гавань, каютъ-кампанія съ варадой, жилыя помѣщенія для боцмана и матросовъ, уборная и кушални для членовъ клуба, саранъ; приобрѣли парусную яхту въ пять тоннъ, двѣ парусныя шлюбки, шесть гичекъ и шлюбокъ и лѣтъ аутригеронъ, а также устроили бібліотеку, состоящую болѣе чѣмъ изъ 1000 томовъ. Екатерининскій яхтъ-клубъ имѣетъ цѣлью развитіе паруснаго, пароваго и гребнаго спорта и содѣйствовать уменьшенію несчастій на водѣ, происходящихъ отъ незнакомства любителей съ условіями правительнаго плаванія на судахъ. Въ яхтъ-клубѣ этомъ періодически происходятъ собранія, на которыхъ читаютъ доклады и сообщенія, имѣющіе то или другое соприкосновеніе съ морскимъ дѣломъ. Екатерининскій яхтъ-клубъ имѣетъ право открывать отдѣленія по берегамъ Чернаго и Азовскаго морей.

Крымскій горный клубъ основанъ въ 1890 г. и устроенъ по образцу существующихъ въ Европѣ «Альпійскихъ» клубовъ. Крымскій клубъ имѣетъ цѣлью изученіе природы горнаго Крыма, облегченіе пребыванія въ горахъ естественнсытателямъ, художникамъ и проч., а также поддержку мѣстныхъ отраслей сельскаго хозяйства, садоводства и мелкой горной промышленности. Нѣсколько лѣтъ тому назадъ клубъ устроилъ выставку, ознакомившую публику,

между прочимъ, съ внутренностью жилищъ крымскихъ татаръ, уварью и т. п. Эмблемой печати Крымскаго клуба служитъ дикая коза, охранять которую, какъ рѣдкое въ Крыму животное, клубъ поставилъ себѣ цѣлью. Клубу разрѣшено было нѣсколько лѣтъ тому назадъ издавать свои «Записки». Періодически онъ устраиваетъ экскурсіи въ Крымъ. Клубъ устроилъ уже экскурсіи для учениковъ одесскихъ женскихъ гимназій, для студентовъ университета, для ученицъ Бендерской прогимназіи, для учителей народныхъ училищъ. Организацию экскурсій для всѣхъ желающихъ приняло на себя Ялтинское отдѣленіе клуба. Крымскій горный клубъ имѣетъ два отдѣленія: Севастопольское и Ялтинское.

Новороссійское общество поощренія коннозаводства, состоящее въ вѣдѣніи главнаго государственнаго коннозаводства, открыло свои дѣйствія въ 1890 году, когда 100 членовъ-учредителей собрали сумму въ 50 тыс. руб. Общество это имѣетъ цѣлью улучшеніе коневодства въ Россіи. Городъ отвѣтъ обществу въ арендное пользованіе на такъ называемомъ «Скаковомъ» поле (не доѣзжая лагерей, по дорогѣ къ Среднему Фонтану) участокъ земель въ 50 десятинъ, на которомъ обществомъ построены конюшни для лошадей и устроены трибуны для публики, гинд-оромъ и проч. Скачки и бѣга происходятъ весною и осенью на призы. На скачкахъ дѣйствуетъ тотализаторъ, который и служитъ собщиною для многихъ главному приманкою. Президентомъ общества состоитъ командующій войсками Одес. Воен. Окр., ген.-адъют., генер. отъ кавал., графъ А. И. Мусинъ-Пушкинъ. Общество ежегодно получаетъ субсидію отъ главнаго управленія государственнаго коннозаводства 2600 р. и отъ столичныхъ обществъ—8400 руб.

Новороссійское общество любителей охоты—имѣетъ цѣлью доставлять своимъ членамъ-любителямъ охоты способами разумно и правильно охотится предупреждать чрезмѣрное истребленіе дичи. Оно содѣйствуетъ правительству въ наблюденіи за точнымъ исполненіемъ предписанныхъ закономъ правилъ по части охоты и въ преслѣдованіи нарушителей ихъ, въ установленномъ порядкѣ; разводитъ и улучшаетъ охотничьи породы собакъ. Для упорядоченія въ стрѣльбѣ общество устраиваетъ стрѣльбища, къ пользованію которыми допускаются только лица, принадлежащія къ составу общества.

Новороссійское общество почтово-голубинаго спорта открыло свои дѣйствія 1 января 1896 г., первое же подготовительное засѣданіе его для избранія членовъ правленія и проч. состоялось 9 декабря 1895 г. За дрессировку голубей на Константинополь, министерствомъ земледѣлія отпущены были медали: одна золотая, двѣ большія серебряныя, пять малыхъ серебряныхъ и 10 бронзовыхъ. Дѣятельность общества въ 1898 г. была направлена на подготовку надежныхъ и сильныхъ гонцовъ, пригодныхъ для передачи извѣстій на Черномъ морѣ, а также могущихъ поддерживать сношенія между Одессой, Кишиневомъ, Очаковомъ и др. пунктами, представляющими важное значеніе для военнаго вѣдомства.

Одесское общество велосипедистовъ любителей основано въ 1888 году. Въ числѣ уредителей его были профессора мѣстнаго университета: гг. Шериль, Вовновскій, Чиковъ, Кононовичъ и Табанинъ. Цѣль общества заключается въ сближеніи любителей велосипедной ѣзды. Общество устраиваетъ собранія, экскурсіи, состязанія, бѣга на призы и проч. Клубъ О-ва имѣетъ большой хорошо устроенный манежъ для катанья зимою, а лѣтомъ-же обширный прекрасный дискотропъ на Михайловской площади, рядомъ съ Александровскимъ паркомъ, гдѣ члены упражняются въ ѣздѣ и часто происходятъ гонки. Число членовъ клуба быстро возрастаетъ.

Одесское отдѣленіе общества сѣльско-хозяйственнаго птицеводства—основано въ 1897 г. При отдѣленіи сооружено зданіе для разсадника птицъ, позидіи института благородныхъ дѣвицъ, на землѣ, отведенной город. общ. управленіемъ. Въ разсадникѣ имѣются отдѣльныя помѣщенія для птицъ различныхъ бассейновъ. Отдѣленіе этого Общества успѣло за короткий періодъ своего существованія обзавестись порядкомъ числомъ представителей пернатого царства. Птичникъ находится въ завѣдываніи опытнаго птицевода В. П. Брикниа и ежедневно открытъ для ознакомленія частной публики и воспитанниковъ частныхъ учебныхъ заведеній.

Одесское гимнастическое общество подверглось въ послѣдніе годы преобразованію, существуетъ съ 1881 года и состоитъ почти исключительно изъ нѣмцевъ. Своего помѣщенія клубъ пока не имѣетъ, члены собираются два раза въ недѣлю въ залѣ реального училища Св. Павла при чемъ для занятія гимнастикой женщинъ назначаются особые часы. Гимнастическій клубъ служить для гимнастическихъ упражненій и физическаго развитія.

Фотографическое общество имѣетъ цѣлью доставить любителямъ фотографій возможность изучить фотографическое искусство. (Подробности см. отд. «Ученія общества г. Одессы»).

Различныя учрежденія г. Одессы.

Городской водопроводъ. Въ первое время существованія Одессы однимъ изъ существенныхъ недостатковъ новаго города было отсутствіе хорошей прѣсной воды. Вода въ Одессѣ была очень дорога и въ знойныя лѣта, когда продолжительное время не было дождей, жители платили за воду, годную для самовара, по 10—12 и даже до 20 к. за пару ведеръ; Въ виду отсутствія въблизи Одессы рѣкъ или какихъ-либо источниковъ, жители рыли колоды въ домахъ. Вопросъ о водоснабженіи города возникъ еще при Римелѣ. Въ 1818 г. при посѣщеніи Одессы Императоромъ Александромъ I, графъ Дашкертъ докладывалъ Государю о насущной потребности и возбудилъ вопросъ о водопроводѣ. Позже инженерами

Гайю были сдѣланы попытки провести воду изъ ручейка въ Караинской балкѣ, но попытка эта не дала удовлетворительныхъ результатовъ. Городской водопроводъ сооруженъ въ 1872—73 гг. компаніей во главѣ съ гг. Швабенгомъ и Мооромъ. Компанія эта подъ названіемъ «Одесское водопроводное общество» образовалось въ Лондонѣ въ 1872 году; контрактъ-же между городомъ и предпринимателями (Швабенгомъ и Мооромъ) подписанъ былъ еще въ декабрѣ 1870 года, когда городскимъ головою былъ Н. А. Новосельскій, которому Одесса, главнымъ образомъ, и обязана осуществленіемъ этого столь необходимаго для города сооруженія. Срокъ концессіи былъ 49-лѣтній, послѣ чего водопроводъ долженъ былъ перейти въ полную собственность города. Въ свою очередь городъ гарантировалъ водопроводному обществу ежедневный сбытъ 300,000 ведеръ воды для домашнихъ надобностей. Когда ежедневное потребленіе воды стало превышать 2,000,000 ведеръ, городъ возбудилъ вопросъ о сооруженіи обусловленнаго въ контрактѣ дополнительнаго водопровода. Такъ какъ англійская компанія вѣчно жаловалась на убыточность предпріятія, то возникла мысль о выкупѣ его городомъ. Послѣ долгихъ переговоровъ комбинація эта пришла въ область факта. Городу разрѣшено было заключить шестилѣтній заемъ для приобрѣтенія водопровода со всѣми его сооруженіями. Водопроводному обществу улачено было всего 2,883,200 руб. и съ 1898 г. предпріятіе это составляетъ уже собственность города. Первой заботой города, управленія сдѣлалось расширеніе водопровода, который уже при выкупѣ не могъ удовлетворить потребностей населенія въ водѣ. По плану инженера Платса рѣшено было приступить къ расширенію водопровода съ такимъ расчетомъ, чтобы онъ могъ ежедневно давать не менѣе четырехъ милліоновъ ведеръ воды. Одесса снабжается водою изъ р. Днѣстра, протекающей на растояніи 45 верстъ отъ города. Ближайшимъ и наиболѣе удобнымъ пунктомъ для проведенія воды оказалось мѣстность у с. Вѣляевки.

Телефонное сообщеніе въ Одессѣ открыто междугородною компаніей Белли въ 1882 г. Число звонатовъ постоянно росло, но все таки къ 1 января 1898 г., достигло лишь цифры 924. Въ такомъ оживленномъ торговомъ пунктѣ, какъ Одесса, ихъ было бы несравненно больше, если бы монополия компанія Белли зымала за пользованіе телефономъ не 150 р. въ годъ, а дешевле. Въ тѣхъ городахъ, гдѣ телефонное сообщеніе находится въ вѣдѣніи телеграфнаго вѣдомства, плата за пользованіе телефономъ гораздо ниже одесской. Протяженіе проводовъ телефонной линіи въ Одессѣ къ 1 января 1898 г. составляло 1851 версту 256 сажень, а протяженіи магистр. линіи—42 вер. 150 саж. Независимо отъ компаніи Белли, въ Одессѣ функционируетъ при телеграфной станціи телефонъ, соединяющій нѣтъ городъ съ Николаевомъ. За вызовъ лица изъ Николаева съ кѣмъ желаютъ говорить, платится 20 коп., за переговоры въ продолженіи 5 м.—1 руб. Кромѣ сообщеній въ городѣ и предмѣстьяхъ, телефонная сѣть проходитъ также и въ окрестности—на Малый, Средній и Большой Фонтаны, Куляницкій

и Хаджибейский лиманы и пр. Плата въ 150 руб. за пользованіе телефономъ определена лишь на протяженіи не болѣе 3 версты, за каждую же лишнюю версту берется по 50 руб. Контора агентства Международной каминой телефонной Болля изъ Нью-Йорка, помѣщается на Карант. № 3, а центральная телефонная станція на Греческая № 35. Съ 1 ноября сего года это предпріятіе переходить въ другія руки и абонементная плата за пользованіе телефономъ будетъ значительно понижена.

Крытые рынки—весьма обширное зданіе для надобностей торговли. Они построены на Новомъ базарѣ и выходятъ фасадомъ на Торговую улицу. Это—два корпуса, разобщенныя противъ Коблевской улицы для прохода на базаръ. Зданіе имѣетъ около 100 саж. длины по Коблевск. улицѣ и, кромѣ того, еще около 35 саж. съ каждой стороны, выходящей прямымъ угломъ на базаръ. Лавки крытыхъ рынковъ выходятъ на улицу и базаръ, а также имѣются торговые помѣщенія внутри, совершенно закрытыя стеклянной крышей. Въ крытыхъ рынкахъ является возможность сохранить продукты въ лучшемъ видѣ, охраняя ихъ отъ дождя, солнца и т. д.; полъ рынковъ—асфальтовый и содержится всегда въ чистотѣ и порядкѣ; обиліе водопроводныхъ крановъ способствуетъ сохраненію продуктовъ въ чистотѣ. Зданіе построено изъ местного камня по проекту архитектора Тодорова; фасадъ—въ стилѣ возрожденія.

Конно-железныя дороги въ Одессѣ. 8 июля 1880 г. была освящена первая линія конно-железныхъ дорогъ это была линія Ланжеронъ. Линія начиналась на углу Ришельевской и Почтовой улицъ и направлялась по этой послѣдней, затѣмъ по Канатной, по Сабанскому переулку и Александровскому парку и заканчивалась въ концѣ линіи Ланжерона. Затѣмъ мало по малу происходило открытіе другихъ линій. Вотъ цифровыя данныя объ открытіи линій конно-железныхъ дорогъ, ихъ протяженіи и числа пассажировъ: Ланжеронъ, 8-го июля 1880 г. 737 саж., Ришельевская, 26-го июля 1880 г. 1,768 саж., Большой Вокзалъ, 31 декабря 1880 г. 2,053 саж., Малый Фонтанъ, 30 июня 1881 г. 2,311 саж., В.-Ариадуская, 2 июля 1881 г. 1,290 саж., Средній Фонтанъ, 12 июля 1881 г. 3,200 саж., Карантинъ, 17 августа 1881 г. 723 саж., Большой Фонтанъ, 28 апрѣля 1882 г. 4,604 саж., Московская, 26 июля 1882 г. 1,378 саж., Нѣжинская-Торговая, 30 декабря 1882 г. 591 саж., Лиманъ, 10 мая 1883 г. 4,240 саж., Софійевская, 19 мая 1884 г. 733 саж., Дальницкая, 9 декабря 1892 г. 991 саж., Нѣжинская—Градоначалыицкая, 1 ноября 1893 г. 888 саж., Малороссійская, 5 декабря 1893 г. 964 саж., Малая—Одесса, 5 декабря 1893 г. 299 саж., Ариадія, 14 июля 1894 г. 1,122 саж., Новое Кладбище, 19 января 1895 г. 1,537 саж., Большой Фонтанъ, (до дачи Коналевскаго), 6 июня 1896 г. 1,474 саж., Преображенская, 1898 г. 1,050 саж. Агентство Бельгійскаго акціонернаго общества Одесскихъ трамвеевъ помѣщается на Свѣной площади въ соб. зданіи.

Подземная желѣзная дорога на бульварѣ. Къ 15 июня с. г. предполагается открытіе подземной электрической желѣз-

ной дороги съ Николаевского бульвара на Приморскую улицу. На бульварѣ, противъ «Петербургской» гостиницы, и на Приморской ул., нѣсколько вправо отъ Николаевской церкви будутъ устроены два павильона для публики въ русскомъ стилѣ съ красивыми украшеніями. Изъ Парижа получены уже приготовленные тамъ два языч. вагона, разсчитанные каждый на 35—36 человекъ. За пробѣдъ устанавливается слѣдующая такса: съ Приморской ул. на бульваръ—3 коп. и съ бульвара внизъ—два коп. Предпринимателемъ по постройкѣ и эксплуатациіи этой дороги является инженеръ министровъ путей сообщенія Н. К. Патиницкій, взявшій концессию на 18 лѣтъ, послѣ чего дорога переходитъ въ собственность города. Въ миніиры выписаны изъ Парижа и уже находятся на мѣстѣ. Электричество для типъ и газъ для моторовъ будутъ добываться собственными средствами, для чего на Приморской ул. сооружено зданіе электрической станціи и машинное помѣщеніе. По подземной дорогѣ будутъ курсировать два вагона, при чемъ развѣздъ устроитъ подъ специально сооруженнымъ мостомъ, который будетъ служить также для публики, направляющейся изъ нижнихъ аллей бульвара къ большой гѣстиницѣ. Вагоны будутъ отходить каждая три минуты. Вся дорога протяженіемъ будетъ нѣсколько болѣе 50-ти сажень. Движеніе вагоновъ будетъ производиться быстро и потребуетъ всего до 3-хъ минутъ времени. Павильоны для публики и вся линія дороги будутъ освѣщены 300 калильных лампочекъ и дугонныхъ фонарей, благодаря чему будетъ освѣщенъ громадная часть бульвара. На Приморской ул. построено каменное зданіе, въ которомъ расположены контора, касса, службы и обширный залъ съ выходомъ на платформы, откуда публика будетъ направляться въ вагоны. Въ другомъ зданіи находятся помѣщенія для машинъ и техника, который будетъ постоянно находиться здѣсь.

Городское электрическое освѣщеніе. Въ Одессѣ три городскихъ электрическихъ станціи: первая (на Молдаванскѣ), построенная фирмою Ганцъ и К^о специально для освѣщенія городского театра и теперь значительно расширенная инженеромъ Маргулясомъ для освѣщенія нѣкоторыхъ улицъ, дома для уменьшенныхъ и др. городскихъ и частныхъ зданій, вторая—внизу Николаевского бульвара, построенная фирмою Эдиссонъ и К^о пополамъ съ городомъ и третья, предназначенная специально для освѣщенія вновь сооружаемыхъ зданій медицинскаго факультета.

Газовой заводъ помѣщается на Пересыпи и въ настоящее время принадлежит акціонерному обществу съ капиталомъ свыше 3 мил. франковъ. Такъ какъ газовое освѣщеніе по цѣнѣ не можетъ конкурировать съ керосиновымъ, а по качеству съ электрическимъ, то общество не извлекаетъ особыхъ выгодъ изъ дѣла. Газовое освѣщеніе завезено въ Одессѣ болѣе 35 лѣтъ тому назадъ. Эксплуатация его тогда въ Одессѣ отдала городомъ на 39 лѣтъ инженеру Ридляру, по истеченіи которыхъ предприниматель обязанъ сдать въ собственность города все устройство. Матеріалъ для освѣщенія, до-

бываемаго изъ каменнаго угля, который обращается затѣмъ въ коксъ, даетъ газовый заводъ, помѣщающійся на пересыпи.

Одесскія городскія скотобойни начаты постройкой въ 1883 году; первый навильонъ ихъ былъ открытъ въ 1884 году; закончена постройка ихъ въ теченіе 1885—1889 гг. При нихъ находится и скотопригонный дворъ.

Одесская почтово-телеграфная сберегательная касса состоитъ при Одесской пограничной почтовой конторѣ.

Одесская телеграфная контора находится на Садовой улицѣ, въ зданіи почтово-телеграфныхъ учрежденій.

Окрестности Одессы.

Послѣ осмотра достопримѣчательностей центральныхъ частей города для туриста большой интересъ представляютъ окрестности Одессы, Мы уже упоминали о нихъ выше въ отдѣлѣ «лѣтнія развлеченія». Въ окрестностяхъ Одессы сосредоточена лѣтомъ дачная жизнь; здѣсь весело, шумно, людно. Вагоны конки и трамвая уносятъ изъ душнаго города на лоно природы тысячи жителей—и здѣсь въ окрестностяхъ сулятъ отдыхъ и покой тѣнистыя, кокетливыя дачи; здѣсь устраиваются гулянья, звучитъ музыка, плещетъ море и манитъ очарованные звуки. Хорошо теперь лѣтомъ въ окрестностяхъ Одессы.

Особенно развилась дачная жизнь въ Одессѣ съ проведеніемъ линіи конки на Фонтаны и Ланжеронъ. До проведенія конки они были въ запущенномъ состояніи. Удобное и дешевое сообщеніе послужило толчкомъ окрестностямъ Одессы—и онѣ теперь пребываютъ въ цвѣтущемъ состояніи.

Ланжеронъ.

Извѣстная въ старину дача гр. Ланжерона «Бель-Вю» находится за Александровскимъ паркомъ. Дача «Ланжеронъ» неоднократно переходившая отъ одного владѣльца къ другому, но сохранившая свое первоначальное названіе является перною ближайшую къ городу приморскую дачею. Въ настоящее время она принадлежитъ городу, но эксплуатируется частными лицами на правахъ аренды. Здѣсь въ разныхъ мѣстахъ разбросано нѣсколько деревянныхъ и полукаменныхъ строеній. Благодаря близости къ городу съезды переѣзжаютъ очень охотно. Въ мѣстности около Ланжерона расположены лучшія пригородныя дачи, на которыхъ живутъ круглый годъ. Здѣсь построено нѣсколько виллъ, отбѣдающихъ требованіямъ зимнихъ барскихъ квартиръ. На дачахъ Ланжерона нѣтъ скучности населенія, нѣтъ городского шума, жизнь спокойнѣе. Освѣщается дача электричествомъ. Есть лѣтній театръ. Ланжероновская мѣстность является хорошимъ городскимъ предмѣстемъ. Вѣсь берегъ, начиная отъ Ланжерона и до Лястдорфа, чрезвычайно

но красивъ. На пути къ Малому Фонтану въ одномъ мѣстѣ видѣется довольно высокая скала, отдѣленная отъ берега водой. Скала эта съ давнихъ поръ названа «Монахомъ», очевидно за свое одиночество. Вся мѣстность здѣсь, весьма живописна. Не доходя дачи Ланжерона, на площади за паркомъ обращаютъ на себя вниманіе двѣ одинокія могилы, имѣющія свою загадочную исторію. На Ланжеронѣ идеть конка отъ угла Преображенской и Почтовой. Лѣтомъ она доходитъ до самой дачи Ланжерона, а зимой—до станціи противъ зданія 3 гимназіи на углу Успенской и Старопорто-франковской.

Малый Фонтанъ.

За юнкерскомъ училищемъ начинается дорога къ Малому Фонтану, идущая мимо цѣлаго ряда изящныхъ, красиво устроенныхъ виллъ. По дорогѣ къ Малому фонтану расположены наиболѣе роскошныя дачи. Таковы: дачи Марзани, Одесская санаторія а также чрезвычайно эффектное зданіе завода товарищества «Генрихъ Редереръ», особенно красивое по вечерамъ. Здѣсь-же находится школа Общества садоводства, построенная на землѣ г. Марзани. Лучшая дача по дорогѣ къ Малому Фонтану г. Марзани, съ дорогой роскошной оранжерей; въ особенности же прекрасна нижняя часть дачи надъ самымъ моремъ, съ великолѣпной верандой надъ морскимъ обрывомъ.

Дорога къ Малому Фонтану заканчивается дачей Дунина, которая собственно и пользуется издавна названіемъ «Малого Фонтана», на томъ основаніи, что здѣсь былъ прежде фонтанъ (ключевая вода пробивается изъ подъ почвы во многихъ мѣстахъ по берегу моря). На дачѣ есть хорошій буфетъ съ верандой надъ самымъ моремъ; лѣтомъ ежедневно здѣсь бываютъ гулянья съ музыкой. Вагоны конки отходятъ лѣтомъ на Малый Фонтанъ со станціи на углу Ришельевской и В.-Ариутской улицъ каждыя 10 минутъ; на легковомъ извозчикѣ можно проѣхать на Малый Фонтанъ за 50—60 к.

Аркадія.

Въ сторонѣ отъ Малого Фонтана расположена дача «Аркадія» также надъ самымъ морскимъ обрывомъ. Дорога въ Аркадію идеть среди живописныхъ дачъ обрывовъ, огородовъ. Видъ съ дачи «Аркадія» на море—великолѣпный. У самой станціи конно-железной дороги устроенъ лѣтній буфетъ. Здѣсь играетъ музыка, подвизаются канеллы. Здѣсь-же можно хорошо выкупаться. Любители природы, располагаются на горной террасѣ и любуются моремъ и дачами. Вдуть въ «Аркадію» по Мало-фонтанской конкѣ, но нужно взять билетъ съ пересадкой. Плата за проѣздъ 10 коп.

Средній Фонтанъ.

Между Малымъ и Большимъ фонтанамъ расположенъ Средній Фонтанъ. Это—дачная мѣстность, не отличающаяся особыми красотами. Самой красивой мѣстностью на Среднемъ фонтанѣ слѣдуетъ признать такъ называемую «Новую Швейцарію», которая живописными террасами спускается къ самому морю. Въ районѣ Сред-

няго фонтана имѣются купальни и теплыя морскія ванны. На одной изъ дачъ когда-то были извѣстныя шерстоюйни и она занимала нѣскольکو десятковъ десятинъ. Впослѣдствіи это большое пространство было раздроблено и распродано. Мѣстность Средняго Фонтана населяется лѣтомъ преимущественно военнымъ людомъ, такъ какъ вблизи расположены лагеря. Плата за проѣздъ на Средній Фонтанъ по трамваю до 7 станціи 10 к. до слѣдующихъ 15 коп.

Большой Фонтанъ.

Со станціи трамвая на Рыбной ул. вагоны уносятъ васъ на Большой Фонтанъ. Вы мчитесь мимо дачъ, огородовъ, полей, вдыхая свѣжій ароматный воздухъ. Вотъ и конечная станція и вы на Большомъ фонтанѣ. Мѣстность Большого Фонтана тянется отъ конечной станціи трамвая до монастыря, находящагося на другомъ концѣ селенія, на протяженіи $1\frac{1}{2}$ —2 версты. Здѣсь на главной улицѣ и на всѣхъ поперечныхъ, почти въ каждомъ домикѣ можно найти квартиру; каждый домъ представляетъ собою дачу. Это селеніе въ прежнее время было любимой резиденціей грековъ, изъ которыхъ многіе имѣли здѣсь прекрасныя дачи. Въ настоящее-же время Большой Фонтанъ привлекаетъ лѣтомъ много жильцовъ изъ средняго класса, желающихъ пользоваться подешевле чистымъ воздухомъ и купаньями. Общественныхъ купаленъ на Больш. Фонтанѣ нѣтъ и многимъ приходится купаться на такъ называемомъ «Золотомъ берегу». На самомъ берегу, устроена спасательная станція Общества Спасенія на водахъ, «Генералъ-Адъютантъ Посетъ». За мостомъ большая дорога ведетъ къ извѣстному Больше-фонтанскому монастырю, при которомъ находится большой роскошный садъ. За монастыремъ и около него есть нѣсколько прекрасныхъ дачъ. Рядомъ съ монастыремъ, съ лѣвой стороны, на возвышенной части находится больше-фонтанскій маякъ. Высота огня маяка надъ уровнемъ моря 201 ф., при чемъ башня имѣетъ въ высоту отъ основанія до вентилятора фонаря 92 ф. На маякѣ двѣ паровыя машины. При маякѣ паровая сирена системы Санъ-Галли, для производства во время тумановъ сигналовъ. Сирена во время дѣйствія издаетъ громкіе звуки, продолжающіеся 10 секундъ, съ промежутками тишины въ 20 сек. На послѣдней станціи, имѣется лѣтній театръ и садъ съ рестораномъ. Когда въ театрѣ идутъ спектакли, тогда трамвая ждутъ ждать городскую нубяку до окончанія спектакля. Плата за проѣздъ на Большой Фонтанъ 20 коп. Для извозчиковъ существуетъ опредѣленная такса.

Дача Ольгино или Люстдорфъ.

Это чистенькая нѣмецкая колонія. Сообщеніе омнибусомъ отъ дачи Коллелскаго (10 коп.) или въ экипажахъ отъ Б.-Фонтана. Отличное морское купанье; берегъ отлогій, дно песчаное. Лѣтомъ здѣсь живетъ много дачниковъ. Квартиры не дороги, отъ 50 р. за 2 комнаты за сезонъ. Жизнь вполне деревенская, свободная. Молочныхъ продуктовъ и птицъ вдоволь.

ПУТЕВОДИТЕЛЬ

по ОДЕССѢ.

ОТДѢЛЪ II.

УЧЕНО-УЧЕБНЫЙ.

Торговый домъ И. Б. СЕГАЛЬ—смотр. на оборотѣ
плана городского театра.

Библиотеки и музеи.

Одесская Городская публичная библиотека была основана 15 апреля 1830 г. гр. Мих. Сем. Воронцовым. Прибытие в Одессу в 1823 году князя (тогда еще графа) Мих. Сем. Воронцова, в сане Новороссийского и Бессарабского генерал-губернатора было началом новой, блестящей эрой в истории нашего края. Одновременно с заботами об улучшении материальной жизни нашего города, граф Воронцов не упускал из вида необходимость умственного ее развития. Михайл Семенович поручил устройство библиотеки бывшему при генерал-губернаторе чиновником особых поручений (впоследствии одесским градоначальником) Алек. Иракл. Левшину. Выбор этот был удачен во всех отношениях, т. к. А. И. тогда молодой, полный энергии, с живым воображением и холодным рассудком, с горячностью и толком принимая за порученное ему далеко не легкое дело. Одна из больших зал дворцового дома, что на нынешнем Николаевском бульваре, была приспособлена для помещения тех первых книг, которые были жертвуют одесскими гражданами по призыву и почину кн. Воронцова, который первый пожертвовал из числа книг извещенной его центральной библиотеки в его имении Могилы до 600 сочинений французских классиков, в роскошном издании Фирмена Дидо. Но значительнейшим книжным даром князя была извещенная энциклопедия, на французском языке, издания современного великого ее составителя Дидро и d'Аламбера, с принадлежащими к ней, теперь весьма редкими, чертежами и рисунками. Все люди высшего одесского круга, имевшие те или иные библиотеки, посчитали обязательным примкнуть к князю и пожертвовать новосозданному учреждению многие ценные книги, таковы: гр. Е. А. Ланжерон, гг. Гордиенко, Нарышкин, Снада, Камозин, Полевой, кн. Суворов, кн. Голицын и мн. др. А. И. Левшин принес в дар, между прочими редкими книгами, весьма любопытное собрание сочинений древних географов, писавших о южном крае: Геродота, Страбона, Птолемея и др. Одесская городская публичная библиотека состоит преимущественно из пожертвованных книг. Появление в Одессе восточной чумы было причиной того, что библиотека была открыта только 15 апреля

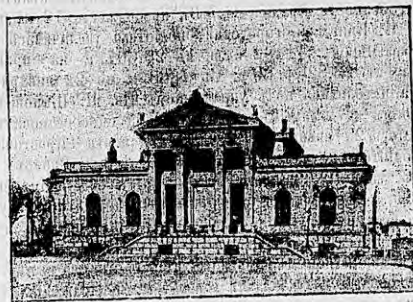

Городская публичная библиотека.

1830 г. Первым директором библиотеки был назначен кол. ас. Снада, родом итальянец и автор разных компилятивных сочинений. Не легко было Снада, мало знакомому с русскими языком и литературой, привести в порядок массу пожертвованных книг, между которыми находилось не мало дубликатов. После смерти Снады, в конце апреля 1843 г. место библиотекаря было предложено кн. Воронцовым состоявшему в чине VII класса проф. Ришельевского лицея (ныне т. с.) Н. Н. Мурзавичу. Никто лучше Н. П. по своим обширным библиографическим знаниям не мог бы оценить тот умственный монумент, который кн. Воронцов соорудил себе основанием Одесской библиотеки. Горячо взявшись за дело, Н. Н. сумел привести в порядок наследие своего предшественника и, отделив действительно ценные книги от так называемого литературного хлама, составил им каталог и напечатал его только до IV отдела. Ник. Ник. первый подождал прочное основание библиотеки. Во время его управления полковник Семиковский, известный археолог, подарил библиотеке богатое собрание книг, что вызвало новую книжную пожертвования. По дню оставления управления библиотекой г. Мурзавичем (с 1843 г. по 1851 г.) в ней числится уже 4.631 названия, в 12622 т. на сумму 8.111 р. 93 коп. Когда Н. Н. Мурзавич оставил управления библиотекой принял в свое ведение музей одес. общ. истории и древностей, библиотекарем был назначен надп. сов. А. Б. Ашик, бывший директором Керченского музея и известный своими археологическими трудами. Вслед за смертью А. Б. Ашина, библиотека поручена была во временное заведование доктору Арна. В 1885 г. в управление библиотеки вступил кол. сов. П. Н. Крестич, сохранявший эту должность в продолжении 13 лет до 1898 г. (год его смерти). Покойный Крестич принес большую пользу библиотеке разумным выбором и приобретением

книги и сумѣлъ донести до достаточной полноты нѣкоторые отдѣлы, въ особенности юридическіе. Въ продолженіе 13 лѣтъ дѣятельности И. П. Крестича, городская бібліотека увеличилась до слѣдующихъ размѣровъ: 11432 назв. въ 28.607 т. на приблизительноную сумму въ 23.826 р. 89 к. Съ 1868 г. по 22 января 1869 г. бібліотека находилась подъ управленіемъ Ив. П. Шаповалова, который своимъ неутомимымъ трудомъ весьма способствовалъ ея благоустройству. 22 января 1869 г. послѣ смерти Крестича, должность бібліотекаря занялъ надв. сов. М. Ф. де-Рибасъ, который благодаря знаніямъ языковъ, литературы и обширному знакомству съ книгами, успѣлъ многое преобразовать въ ней. Его неустаннымъ заботамъ, большой эрудиціи и любовному отношенію къ дѣлу, которому онъ посвятилъ слишкомъ 30 лѣтъ своей жизни, бібліотека обязана тѣмъ образцовымъ порядкомъ, въ какомъ она нынѣ находится. Стоимость бібліотеки обилась городу, въ продолженіи 50 лѣтъ до 100.000 руб.

Изъ наиболѣе рѣдкихъ и дорогихъ изданій, находящихся въ Одесской городской публичной бібліотекѣ назовемъ: 1) Flores Albulmaris—1488 г., 2) Ambrosii Calpini—Dictionarium—1509 г. (чрезвычайно рѣдкая), 3) Gregori Nazarenii, teolmii Oratio (чрезвычайно рѣдкая). Новый завѣтъ, напечатанный въ городѣ Острогѣ, у кн. Кон. Кон. Острогорскаго. Библія, сиречь книга Ветхаго и новаго завѣта, по языку словенску и пр. 1581 г. и масса рѣдкихъ книгъ и изданій.

Къ 1-му января 1899 г. публичная бібліотека состояла изъ 57.249 названій въ 111.624 томовъ. Кромѣ книгъ, бібліотека въ отчетномъ году имѣла: 17 рукописей, коллекцію гравюръ въ 177 экземплярахъ и собраніе автографовъ, по преимуществу русскихъ и иностранныхъ литераторовъ и ученыхъ въ 285 экземплярахъ. Кромѣ того, въ бібліотекѣ имѣется нѣсколько портретовъ. Для пользованія посѣтителей въ городской публичной бібліотекѣ находится бібліотека Славянскаго благотворительнаго общества, состоящая изъ 2545 названій въ 3647 томахъ, а также изъ небольшой коллекціи рукописей и старопечатныхъ книгъ. Библіотека открыта ежедневно, кромѣ праздничныхъ дней, отъ 10 ч. утра до 8 ч. веч. (съ 1 мая по 31 августа—до 7 ч. веч.). Входъ въ бібліотеку предоставляется безплатно всѣмъ взрослымъ лицамъ обоего пола. Молодые люди до 16 лѣтняго возраста, включительно, въ бібліотеку вовсе не допускаются. На домъ книги не выдаются ни подъ какіе залоги и обезпеченія. На содержаніе публичной бібліотеки городъ ежегодно ассигнуетъ крупныя суммы до 10 т. рублей.

Библіотека общества прикащиковъ-евреевъ. Изъ краткаго историческаго обзора 25-лѣтней дѣятельности бібліотеки о-ва прикащиковъ-евреевъ видно, что бібліотека эта выросла въ сравнительно короткое время въ крупное книгохранилище, заключающее въ себѣ около 1200 названій, или 12 тысячъ томовъ, книгъ и журналовъ и насчитывающее болѣе 1200 постоянныхъ читателей. Стоимость книжнаго имущества по минимальной оцѣнкѣ оказывается

разной 25 тыс. руб. Годовой бюджетъ ея колеблется между 4000 и 4200 р. Средства свои бібліотека черпаетъ изъ незначительной подниной платы. По доступности этой платы (1 р. на три тысячи по общимъ отдѣламъ и 50 к. по еврейскому) и сравнительно большому контингенту безплатныхъ читателей, бібліотека эта принадлежитъ къ типу городскихъ общественныхъ бібліотекъ. Идя на встрѣчу все возрастающему спросу на умственную пищу, бібліотека установила цѣлый рядъ льготъ, дѣлающихъ ее доступной для всѣхъ слоевъ общества; предоставляется право илучать безъ залога до 5 книгъ или журналовъ. Всякому, кто не въ состояніи внести установленной платы, выдается безплатный абонементъ. Для удобства читающей публики бібліотека съ 1898 г. функционируетъ безпрерывно въ теченіе цѣлаго дня—съ 10 ч. утра до 8 час. веч.

Музей общества исторіи и древностей помещается рядомъ съ публичной бібліотекой въ одномъ съ нею зданіи. Въ музеѣ этомъ имѣется множество камней съ надписями, статуи, колонны, капители, различныхъ древнихъ архитектурныхъ орнаментовъ, назъ, терракоты, мѣдныхъ статуэтокъ, золотыхъ, серебряныхъ, бронзовыхъ, костяныхъ, стеклянныхъ и каменныхъ вещей домашняго быта, разнообразныхъ стрѣлокъ и орудій каменнаго и бронзового вѣка. Это памятники эллиніе, римскіе, венеціано-генуэзскіе, монголо-татаро-турецкіе, литовско-польскіе, отечественные, инородческіе и египетскіе. Особенно богатъ нумизматическій отдѣлъ музея. Число монетъ, медалей и знаковъ отличій въ музеѣ превышаетъ 15000. Имѣется очень много древнихъ монетъ побережій Чернаго моря, а также монетъ русскихъ удѣльныхъ князей (Владимира Святославича, Михаила Борисовича и др. в царей, въ томъ числѣ и серебряныя монеты Іоанна Грознаго). Кромѣ древнихъ памятниковъ, Общество заботилось и о приобретеніи книгъ по исторіи, географіи, археологіи, нумизматикѣ, географическихъ картъ, плановъ и рисунковъ, преимущественно касающихся южной Россіи и находящихся въ ней древностей, и составило собраніе портретовъ, гравюръ и фотографій. Музей основанъ въ 1839 г. и въ слѣдующемъ же 1840 г. обществу исторіи и древностей передано, по распоряженію тогдашняго главнаго начальника черноморскаго флота адмирала Лазарева, собраніе древнихъ мраморовъ и монетъ, хранившихся въ Николаевѣ. Въ 1842 г., по распоряженію князя М. С. Воронцова, въ музей поступила значительная часть собранія мраморовъ, купленныхъ городомъ у археолога М. П. Бароламберга. Въ 1847 г., вслѣдствіе Высочайшаго повелѣнія «передавать въ одесскій музей тѣ древности, которыя не поступаютъ въ с.-петербургскія подобныя хранилища», коллекція музея обогатилась присланными почетнымъ комитетомъ объ иностранныхъ поселенцахъ южнаго края Россіи. Въ 1858 г. поступили въ вѣдѣніе общества существовавшей отдѣльно городской музей. Сверхъ того общество получало одновременно разныя древности по распоряженіямъ высокопоставленныхъ лицъ. Значительнымъ количествомъ древностей музей обязанъ также частнымъ приношеніямъ разныхъ лицъ. Между прочими древностями, въ музеѣ хра-

ните историческая желтая накладка, принадлежавшая А. С. Пушкину, который постоянно разгдывалъ съ нею въ Одессѣ. Въ настоящее время въ музеѣ находится: камней съ надписями, статуѣ болѣе или менѣе поврежденных, колоннъ, капителей, разнородныхъ архитектурныхъ орнаментовъ, терракотъ, мѣдныхъ статуетъ, росписныхъ вазъ, золотыхъ, серебряныхъ, бронзовыхъ, костяныхъ, стеклянныхъ и каменныхъ предметовъ домашнего быта, ручекъ съ надписями, стрѣлокъ, оружія, нѣкоторыхъ орудій каменнаго и бронзоваго вѣка болѣе 2.500 предметовъ; много золотыхъ монетъ, до 1000 серебряныхъ и мѣдныхъ до 8000, не разобранныхъ свыше 900; большое количество медалей и знаковъ отличія. Всего монетъ, медалей и знаковъ отличія болѣе 10.000 померовъ. Музей ежедневно открытъ для публики отъ 12 до 4 час. лѣтомъ и отъ 11 до 3 ч. зимою. По средамъ и пятницамъ музей бываетъ закрытъ. Входъ безплатный.

Первая безплатная народная читальня помѣщается на Старорыбной площади. Она сооружена на средства быв. гор. головы Г. Г. Маразли. Это небольшое хоршеньное зданіе. Открытіе читальни послѣдовало 19 февраля 1891 г. и въ первый же день явилось до 100 посѣтителей. Затѣмъ число посѣтителей продолжало расти. Читальня открыта ежедневно съ 12 до 9 час. вечера, а въ воскресенье и праздничные дни—до 10 час. веч. Въ читальню эту допускаются и малолѣтніе посѣтители. Главный контингентъ читателей составляютъ евреи. Быстрый и постоянный ростъ читателей въ отношеніи ежегодно увеличивающагося числа ея посѣтителей и абонатовъ вызываетъ неотложную необходимость въ значительномъ расширеніи читальной залы, разсчитанной всего на 80 чел. (мѣсть за столами). Служебный персоналъ, состоящій изъ заведующаго читальнею и трехъ его помощниковъ, несообразно малъ при массѣ работы. Въ самомъ зданіи читальни, весьма плохо построенномъ и не имѣющемъ ни хорошей вентиляціи, ни рациональной системы отопленія, ни соответствующихъ помѣщений и приспособленій, крайне необходимы многія радикальныя перемены и улучшенія.

Вторая город. безплатная читальня помѣщается на Софійской ул. въ гор., домѣ.

Городской музей изящныхъ искусствъ помѣщается въ городскомъ зданіи, на Софійской ул., № 54. Открытъ 24-го октября 1899 г. Музей занимаетъ двѣ залы нижняго этажа зданія и четыре—верхняго. Въ нижнемъ залѣ русской жанры, преимущественно историческій, скульптура и японскій отдѣлъ. Въ верхнемъ—русскій пейзажъ и картины иностранныхъ художниковъ. Изъ жанровыхъ картинъ могутъ быть отнѣлены программныя картины, присланныя изъ академій: Макарова, Горькаго, Веселовскаго, Новопольцева; бытовые: Бронникова, В. П. Верещагина, Складовскаго, Соколова, Яковля и друг.; пейзажи: Айвазовскаго, Боголюбова, Орловскаго, Крачковскаго, Суджовскаго, Шипкина и друг.; акварели Валье и Премадди. Среди картинъ иностранныхъ художниковъ слѣдуетъ отмѣтить: портретъ князя Воронцова Бауренса, фламандскій жанръ И. Остведта, голова Тинторетто, копія Леруа съ Вавъ-Дикка,

Вувермана, Рубенса (подлинность не установлена), Пуссена и друг. Въ музеѣ находится также гравюры, изданныя въ 1710 г. съ картинъ Рубенса, находящихся въ Луврѣ. Статуи—гипсовые слѣпки съ классическихъ оригиналовъ Венеры Милосской, Венеры Медицейской, Гермеса, Аполломена и Палея Фавна. Всего въ музеѣ 137 картинъ, 24 гравюры и 5 статуѣ. Изъ достопримѣчательностей зданія надлежитъ отмѣтить, шаркетъ нижняго этажа венепанской работы и цвѣтныя стекла въ лѣстничномъ кѣлѣбѣ—образчикъ старинной мюнхенск.-й живописи на стеклѣ. Музей открытъ для публики ежедневно отъ 11 до 3 час. дня. Входъ безплатный.

Городской педагогическій музей съ профессиональнымъ отдѣломъ открытъ 22-го декабря 1898 г. тоже въ городскомъ домѣ, на Софійской ул. Мысль объ организаціи музея для начальныхъ училищъ принадлежитъ В. П. Латину въ бытность его еще товарищемъ город. головы. Въ 1894 г. были приобретены его еще товарищемъ город. головы. Въ 1894 г. были приобретены на городскія средства учебныя пособія для музея. Педагогическій музей служить практической школой для учителей и учительницъ народныхъ школъ. Профессиональный отдѣлъ заключаетъ въ себѣ всѣ данныя, касающіяся профессиональных классовъ Одессы и Херсонской губерніи. Музей, согласно утвержденнымъ правиламъ, доступенъ для безплатнаго посѣщенія въ определенные дни и часы. Существованіе музея обеспечивается внесеніемъ въ городскія сѣтны известныя суммъ на его содержаніе. Въ музеѣ этомъ на первыхъ же порахъ собрано много много интересныхъ предметовъ. Такъ печеноводъ-учитель Э. А. Крюковъ изготовилъ прекрасную витрину съ принадлежностями и продуктами рациональнаго пчеловодства; руководитель курсовъ ручнаго труда Е. П. Печерикъ и Херсонское город. 5-классное училище доставили полныя коллекціи моделей ручнаго труда по дереву и металлу и т. д. Въ музеѣ имѣются модели скамей и классныхъ досокъ, приборъ для измѣренія роста, школьныя скамьи разнообразныхъ системъ и т. п.

Кабинетъ для чтенія при редакціи «Одесскаго Листка» открытъ въ 1892 г. Въ кабинетѣ этомъ получается болѣе 500 названій всевозможныхъ журналовъ и газетъ на русскомъ, польскомъ, французскомъ, нѣмецкомъ, англійскомъ, греческомъ, итальянскомъ, чешскомъ, и пр. языкахъ. Однихъ дамскихъ модныхъ журналовъ получается до 40 названій. Кабинетъ помѣщается въ новомъ, специально для него приспособленномъ помѣщеніи, въ домѣ редактора «Одесскаго Листка», близъ городского театра. Въ кабинетѣ имѣютъ право безплатнаго входа всѣ подписчики «Одесскаго Листка», какъ годовые такъ и мѣсячные. Читальня помѣщается въ большой красивой комнатѣ зданія редакціи во второмъ этажѣ, и восполняетъ собою тотъ недостатокъ, который особенно сильно чувствовался въ Одессѣ—это отсутствіе общественной или частной библиотеки, гдѣ можно было-бы просмотрѣть столѣт. и иностр. газеты и журналы.

Помимо перечисленныхъ библиотекъ еще имѣются частныя

богатые библиотеки: библиотека Бортневского, Распопова, Бродской, Газиса и др.

Ученые, литературные и художественные общества г. Одессы.

Императорское Одесское Общество истории и древностей, состоящее под Высочайшим *Ею Императорскою Величеством* покровительством, основан 14 ноября 1839 г. Съ 1888 г. президентом общества состоять членъ Государственного совета генералъ-отъ-инфантири Х. Х. Роотъ. Общество имѣетъ цѣлью распространение историческихъ и археологическихъ свѣдѣній о южной Россіи, т.-е. о Новороссійскомъ краѣ, Бессарабіи и восточномъ берегу Чернаго моря. Въ дѣйствительные члены общества избираются лица, известные своею полезною дѣятельностью по нѣмъ частямъ, относящимся къ исторіи и древностямъ. Дѣятельность общества выражается въ докладахъ, читаемыхъ на засѣданіяхъ общества и въ слушаній историко-археологическихъ статей, въ изданіи «Записокъ» общества, въ археологическихъ раскопкахъ, въ собраніи древностей и экскурсіяхъ и въ содѣйствіи ученымъ дѣламъ. При обществѣ имѣются музей древностей. Почетными членами общества состоятъ: Великіе князья: Михайль Николаевичъ, Сергій Александровичъ, Константинъ Константиновичъ, Георгій Михайловичъ и Александръ Михайловичъ.

Общество Естественныхъ наукъ при Императорскомъ Новороссійскомъ университетѣ основано въ 1870 году. Научная дѣятельность общества выражается съ одной стороны въ печатаніи «Записокъ» общества, а съ другой—въ сообщеніяхъ сдѣланныхъ разными лицами въ засѣданіяхъ общества. Правленіе общества засѣдаетъ въ зданіи университета, на Преображенской ул. Въ 1895 г. общество открыло публичные курсы по естествознанію и математикѣ при университетѣ, которые получили, благодаря субсидіи города, прочную организацію.

Историко-филологическое общество при Императорскомъ Новороссійскомъ университетѣ основано въ 1888 г. Цѣль общества—способствовать ученымъ трудамъ, собраніямъ и изданіямъ развитію и распространенію историческихъ и филологическихъ знаний. Средства общества состояются изъ членскихъ взносов, продажи изданій общества и случайныхъ поступленій. Въ 1898 году изданъ VII томъ «Лѣтописи П.—Ф. Общества при Императорскомъ Новороссійскомъ университетѣ». По ходатайству бывш. председателя общества А. А. Кочубинскаго министръ народнаго просвѣщенія ассигновалъ изъ суммъ министерства субсидію въ 300 р. на изданіе этой «Лѣтописи». Съ ноября 1898 г. общество учредило Византійско-Славянское отдѣленіе. Правленіе общества помѣщается при Новороссійскомъ университетѣ.

Одесское отдѣленіе Императорскаго Русскаго Техническаго общества учреждено въ 1886 году. Состоитъ оно изъ одиннадцати отдѣловъ: строительнаго, архитектурнаго, химическаго, механическаго, горнаго, морского, военнаго, фотографическаго, постоянной коммисіи по техническому образованію, Помимо чисто научныхъ трудовъ, общество занимается, по просьбамъ правительственныхъ и общественныхъ учреждений, разработкой частныхъ вопросовъ по различнымъ отраслямъ техники, предпринимаетъ экскурсіи для осмотра нѣкоторыхъ техническихъ сооружений, большихъ построекъ, а также фабрикъ и заводовъ и періодъ указанія и замѣчанія спеціалистовъ имѣютъ для дѣла весьма существенное значеніе. Техническое общество никогда не отказывается въ своемъ содѣйствіи въ разработкѣ вопросовъ, относящихся къ его компетенціи и имѣющихъ значеніе для правительственныхъ или общественныхъ учреждений и вообще для всего общества. Помѣщается техническое общество въ общественномъ зданіи на площади около Херсонскаго участка. Общество учредило школу десятниковъ строительнаго дѣла и вечерніе классы для рабочихъ.

Одесскій отдѣлъ Императорскаго Россійскаго Общества Садоводства открылъ свои дѣйствія 11 января 1884 г. Съ 1886 года при отдѣлѣ состоитъ учрежденная имъ школа садоводства и огородничества. Научная дѣятельность отдѣла выражается въ рядѣ сообщеній, дѣлаемыхъ членами его. Кроме того правленіе отдѣла обсуждаетъ вопросы по просьбамъ различныхъ лицъ и учреждений. Кромѣ обычныхъ занятій, члены общества каждый годъ въ теченіе осени и лѣта предпринимаютъ экскурсіи для обозрѣнія мѣстныхъ садовъ. Въ началѣ лѣта общество обыкновенно устраиваетъ дѣтскую выставку («праздникъ розъ») и періодически—выставку плодовъ и огородныхъ растений и овощей.

Императорское общество сельскаго хозяйства Южной Россіи учреждено въ 1828 году. Общество это издаетъ свои «Записки» и владѣетъ опытнымъ полемъ. Обществу приходится также часто заниматься разработкой практическихъ вопросовъ о направленіи хлѣбныхъ грузовъ, о вывозѣ за границу скота и овецъ. Общество имѣетъ свою ферму и устроило сельско-хозяйственную станцію, для которой городомъ отведенъ участокъ земли въ 75 десятинъ. Дѣйствительные члены платятъ 8 руб. въ годъ. Президентъ общества состоитъ Н. Сухомлиновъ. Помѣщается общество въ собственномъ зданіи, въ Городскомъ саду.

Общество изящныхъ искусствъ основано въ 1865 г. съ цѣлью способствовать развитію эстетическаго вкуса въ массѣ Одесскаго населенія. Сначала существовали при обществѣ дѣтскія школы: музыкальная и школа живописи, архитектуры и ваянія. Первая по открытіи въ Одессѣ дѣйствіи мѣснаго отдѣленія Русскаго Музыкальнаго Общества, основаннаго свои музыкальные классы, была закрыта; рисовальная же школа, напротивъ, получила широкое раз-

вѣтѣ и перешла подъ покровительство Императорской академіи художествъ. Общество получать субсидію отъ города въ 6,000 руб.; въ 1898 году ему была Высочайше дарована субсидія въ 3,000 р.; Августѣйшимъ Президентомъ общества состоитъ Его Императорское Высочество Великій Князь Владиміръ Александровичъ. Оно помѣщается въ собственномъ домѣ на Преображенской ул. противъ дома графа Толстого. Въ матеріальномъ отношеніи общество поставлено хорошо. Въ 1884 г. при обществѣ издѣльных искусствъ была образована драматическое отдѣленіе, которое послужило къ основанію драматическаго кружка.

Одесское Отдѣленіе Императорскаго Русскаго Музыкальнаго Общества основано въ 1884 г. Отдѣленіе успѣло принести большую пользу дѣлу музыкальнаго образованія въ Одессѣ. Музыкально-педагогическая дѣятельность одесскаго отдѣленія началась открытіемъ музыкальных классовъ, преобразованныхъ изъ бывшихъ музыкальных классовъ общества издѣльных искусствъ. Въ настоящее время дѣло музыкальнаго общества поставлено серьезно. Городъ отнуживаетъ въ пособіе музыкальнымъ классамъ по 5000 руб. въ годъ. Музыкальные классы имѣютъ въ настоящее время до 200 учениковъ и ученицъ. Плата взимается съ комплекныхъ учениковъ 80 руб. и сверхкомплектныхъ 100 р. въ годъ.

Общество Одесскихъ врачей преобразовано изъ общества практическихъ врачей города Одессы, уставъ котораго былъ утвержденъ еще въ 1849 году. Въ число задачъ этого общества входятъ: изученіе санитарныхъ условій города, условій развитія эпидемій, эпизоотій, собраніе и обработка статистическихъ матеріаловъ о болѣзненности и смертности и обихъ мыслей по вопросамъ практической медицины. Общество издавало «Южно-Русскую Медицинскую Газету». Капиталъ общества состоитъ изъ членскихъ взносов, которыхъ ежегодно набирается до 1000 руб. Всѣхъ членовъ около 200 чел.

Общество русскихъ врачей въ Одессѣ. Къ 1 января 1899 года общество состояло изъ 47 членовъ. Капиталъ общества составляется изъ членскихъ взносов (8 р. ежегодно). Общество это составляетъ группуврачей, выдѣлившись изъ общества Одесскихъ врачей, хотя задачи этихъ двухъ обществъ совершенно одинаковы. Для поступленія въ члены общества необходимо, чтобы врачъ проживалъ въ Одессѣ не менѣе 2 лѣтъ; вообще достигъ въ это общество затруднителенъ. Членскій взносъ 25 р. въ годъ.

Общество ветеринарныхъ врачей въ Одессѣ основано 5 июня 1893 г., а открыло свои дѣйствія 12 апрѣля 1894 года. Общество насчитываетъ 4 почетныхъ члена, 26 действительныхъ и 1 члена-сотрудника. Правленіе заведуетъ въ обществѣ сельскихъ хозяевъ Южной Россіи. Капиталъ общества состоитъ изъ членскихъ взносов (по 5 р. въ годъ). Общество въ своихъ заседанияхъ обсуждаетъ научно-практическіе доклады членовъ. Кроме того, Обществомъ былъ поднятъ важный вопросъ объ устрой-

ствѣ городского ослепнаго телатника на правильныхъ научныхъ началахъ.

Одесское бальнеологическое общество состоитъ изъ тѣхъ же врачей. Общество открыло свои дѣйствія въ 1887 году; оно занимается разработкой изслѣдованій одесскихъ бальнеологическихъ источниковъ. Занятія общества касаются слѣдующихъ отдѣловъ: а) морскаго леченія, б) лиманнаго леченія, в) гидротерапіи прѣсною водою, г) леченія минеральными водами, д) климатологіи. Главное свое вниманіе общество сосредоточило на изслѣдованіи лимановъ. Для усиленія матеріальныхъ средствъ общества съ существуетъ амбулаторія, съ определенной платой за совѣты по всѣмъ видамъ бальнеологическаго леченія. Во главѣ общества состоитъ профессоръ В. В. Подвысоцкій. Между прочимъ, это общество издало «Путеводитель» по бальнеологическимъ заведеніямъ Одессы и предполагается издавать «Курортный Листокъ».

Военно-санитарное общество состоитъ при окружномъ военно-медицинскомъ управленіи. Общество занимается исключительно по военно-санитарнымъ дѣломъ; засѣданія общества происходятъ въ помѣщеніи военнаго собранія. Предсѣдатель общества—О. Я. Дубинскій.

Одесское общество послѣдователей гомеопатіи основано въ 1890 году. Въ апрѣлѣ 1897 г. открыта была лѣчебница для приходящихъ больныхъ. Въ продолженіи 1898 г. лѣчебницу посетило 2567 платныхъ больныхъ. Общество имѣетъ цѣлью доставить желающимъ лечиться гомеопатическими средствами. Въ числѣ учредителей общества были высокопрестижанный архіепископъ Пиланоръ († 27 декабря 1890 года), членъ государственнаго совѣта Х. Х. Роопъ, городской голова Г. Г. Маразли, графъ Н. Я. Ростопчинъ и др.

Одесское ганнемановское общество: Уставъ общества утвержденъ въ 1898 г. Общество имѣетъ собственную антеку и лѣчебницу для приходящихъ больныхъ по Херсонской улицѣ, д. № 48 (уг. Дворянской). Тамъ-же помѣщается и правленіе общества. Въ настоящее время въ обществѣ 114 членовъ. Общество носитъ имя основателя гомеопатіи д-ра С. Ганемана (1755—1843) и преслѣдуетъ двѣ цѣли: 1) благотворительную—для доставленія помощи страждущимъ, для чего оно открываетъ лѣчебницу, больницы и антеку, гдѣ больные могутъ получать врачебную помощь и лѣкарства за умѣренную плату, а бѣдные бесплатно и 2) научную—путемъ научной разработки гомеопатическаго метода леченія и популяризаціи этого метода, устойчивомъ публичъ ихъ лекцій, изданіемъ книгъ и журналовъ съ цѣлью способствовать распространенію среди публики правильнаго взгляда на гомеопатическій методъ леченія и его отношеніе къ общепринятому медицинскому методу. При обществѣ имѣется библиотека изъ гомеопатическихъ книгъ и журналовъ на разныхъ языкахъ.

Фармацевтическое общество, состоящее изъ фармацевтъ

товъ, кромѣ научной цѣли, преслѣдуетъ также и цѣль взаимнаго вспоможенія.

Общество содержателей аптекъ въ Одессѣ существуетъ съ 1885 г. Въ засѣданіяхъ дѣлаются научныя сообщенія и обсуждаются преимущественно дѣла, относящіяся къ аптекамъ. Общество засѣдаетъ въ лѣтнебныя дѣни приходящихъ, по Гаванной улицѣ. Доходы этого общества составляютъ исключительно изъ членскихъ взносовъ въ 10 руб. сер. (дѣйствительныхъ членовъ) и идутъ на текущіе расходы.

Одесское фотографическое общество учреждено въ 1892 году съ цѣлью распространенія фотографическаго искусства среди любителей его. Въ одинъ изъ первыхъ годовъ своего существованія, общество устроило фотографическую выставку. Въ началѣ общество взялось за дѣло очень ретиво, но затѣмъ мало-по-малу рвеніе членовъ стало остывать. Во главѣ его сначала стоялъ М. В. Шниановскій, а затѣмъ М. М. Валиковъ.

Одесское общество любителей науки литературы и искусства учрежденное въ 1898 году. Общество, согласно уставу, имѣетъ цѣлю: а) разсмотрѣніе научныхъ вопросовъ, относящихся преимущественно къ области литературы и искусства и б) распространеніе свѣдѣній по этимъ отраслямъ среди публики. Для достиженія этой цѣли об-во устраиваетъ очередныя и чрезвычайныя собранія своихъ членовъ, для выслушанія и обсужденія докладовъ и сообщеній и организуетъ публичныя, литературныя, музыкальныя и драматическія вечера и утра, а также лекціи. Средства общества состоятъ: изъ годичныхъ и единовременныхъ членскихъ взносовъ, пожертвованій, доходовъ отъ изданій общества и выручки съ вечеровъ и лекцій.

Товарищество Южно-русскихъ художниковъ основано въ 1890 г.; цѣль общества—устройство выставокъ картинъ и помощь нуждающимся труженникамъ кисти.

Литературно-артистическое общество на Давыдовской улицѣ, въ д. ки. Гагарина. Уставъ его утвержденъ въ мѣс. 1897 года, но функционировать оно стало съ 24 января 1898 г. Въ задачи этого общества входитъ объединеніе литературныхъ и артистическихъ силъ г. Одессы, носимое содѣйствіе развитію различныхъ отраслей искусства и литературы и взаимопомощь. Члены-учредители пожертвовали свыше 1000 руб. на первое обезпеченіе клуба, который устроенъ съ комфортомъ.

Учебныя заведенія г. Одессы.

МУЖСКІЯ.

Императорскій Новороссійскій университетъ (Дворянская, зданіе университета), преобразованный 1 мая 1865 г. изъ Ришельевского лицея, состоитъ изъ 3 факультетовъ: истори-

ко-филологическаго, на которомъ съ пятого семестра слушатели раздѣляются на три отдѣленія: классическое, славяно-русское и историческое; физико-математическаго съ отдѣленіями математическимъ и естественнымъ и юридическаго. Университетъ со своими установленіями помѣщается въ нѣсколькихъ зданіяхъ, въ разныхъ

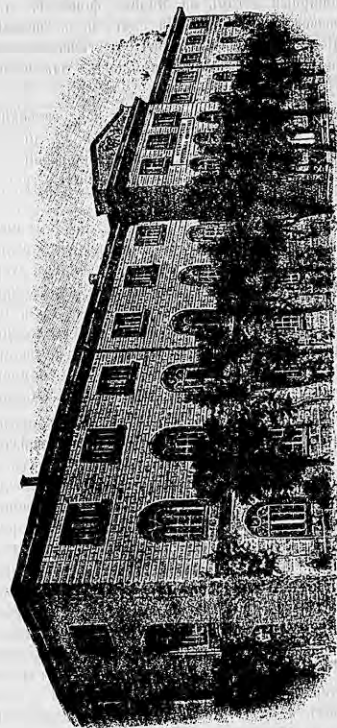

Императорскій Новороссійскій университетъ.

частяхъ города. Въ главномъ зданіи, на Дворянской улицѣ, помѣщаются: аудиторія для чтенія лекцій, университетская библіотека и слѣдующіе кабинеты: музей изящныхъ искусствъ, мишъ-кабинетъ, физическій, физической географіи, практической механики и метеорологическая обсерваторія. Въ зданіи на Преображенской улицѣ, (возлѣ Дерибасовскаго сада) находится аудиторія и установленія естественнаго отдѣленія физико-математическаго факультета, изъ

которых назовемъ: зоологическій кабинетъ, зоотомическій, минералогическій, ботаническій и химическій; лабораторіи: аналитическая, органическая, техническая и агрономическая. Астрономическая обсерваторія находится въ особомъ зданіи, въ Александровскомъ паркѣ, близъ Михайловской площади. Кроме того, университету принадлежит обширный хуторъ на Маломъ фонтанѣ, гдѣ выстроена оранжерея, разведенъ ботаническій садъ, и съ недавняго времени начала функционировать магнито-метеорологическая станція, при которой устроено въоруженное подземное помѣщеніе для магнитныхъ наблюдений и изученія колебаній почвы.

Постороннія лица допускаются въ зоологическій и зоотомическій кабинеты по воскреснымъ днямъ отъ 12 до 2 часовъ безъ особаго на то разрѣшенія. Остальныя установленія могутъ быть посѣщаемы для научнаго ознакомленія не болѣе трехъ разъ и съ особаго на то разрѣшенія ректора.

Медицинскій факультетъ помѣщается на Безымянной площади. Всѣхъ клиникъ будетъ шесть: пропедевтическая, акушерско-гинекологическая, хирургическая, нервная, глазная и терапевтическая. Проектировано еще особое фзіотерапевтическое и больницелогическое отдѣленія и отдѣльная центральная амбулаторія съ рядомъ кабинетовъ для приема больныхъ. Клиники будутъ сгруппированы въ трехъ отдѣльныхъ двухъ-этажныхъ зданіяхъ. Амбулаторія будетъ выходить фасадомъ въ Большой переулокъ. Стоимости постройки всѣхъ 6 клиникъ и амбулаторій исчислена въ 596 тысячъ руб.

Въ университетъ принимаются лица всѣхъ сословій и вѣроисповѣданій (евреи ограничены изв. $\frac{1}{100}$; для Императорскаго Новороссійскаго университета 10 $\frac{1}{10}$) не моложе 17 лѣтъ, имѣющія аттестаты или свидетельства зрѣлости гимназій вѣдомства Министерства Народнаго Просвѣщенія, а также разныхъ учебныхъ заведеній. Кроме того, прилагаются слѣдующіе документы: метрическое свидетельство и документы о званіи, двѣ фотографическія карточки съ собственноручной подписью, свидетельство о поведеніи отъ полиціи. Собственноручно написанное прошеніе съ обозначеніемъ факультета подается на имя ректора не позже 10 августа. Исканіе не принимается и въ теченіе курса бракъ допускается съ особаго на то разрѣшенія Министерства Народнаго Просвѣщенія. Студентамъ 1 семестра дозволяется перемѣнить избранный раньше факультетъ безъ потери семестра. зачетъ до 1 октября. Плата по полугодіямъ состоитъ изъ 25 р. казенныхъ и за каждую недѣльную лекцію въ полугодіе 1 руб. Если дозволить выѣзистость аудиторіи, то съ разрѣшенія ректора, допускаются къ слушанію лекцій и другимъ занятіямъ посторонніе слушатели, именно: лица, находящіеся на государственной службѣ,—съ условіемъ ручательства въ ихъ благонадежности со стороны ихъ начальства, и лица, имѣющія определенное общественное положеніе или занятіе; окончившія полный курсъ въ среднихъ учебныхъ заведеніяхъ и представившія свидетельства о своей благонадежности отъ полиціи. На естественное отдѣ-

леніе физико-математическаго факультета допускаются для соисканія званія провизора и аптекарскіе помощники.

При Новороссійскомъ университетѣ имѣются слѣдующія 47 стипендій, общая сумма которыхъ доходитъ до 555.050 р. Приводимъ подробное перечисленіе стипендій, причемъ въ скобкахъ указаны размѣры стипендіи или нособія. Стипендіи учреждены: 1) служащими въ одесскомъ учебномъ округѣ 2 стипендіи имени графа Д. А. Толстого—18.300 руб. (732 руб.), 2) гражданами гор. Одессы стипендіи имени князя С. М. Воронцова—7.200 руб. (288 р.), 3) служащими въ министерствѣ внутреннихъ дѣлъ стипендіи имени т. с. Тройницкаго—6.600 р. (264 р.), 4) Одес. куп. Мазіемъ въ память покойнаго сына его, д-ра мед. III. Мазія—5.000 р. (200 р.), 5) родственниками умершаго профессора бывш. Ришельевскаго лицея Рафаловича, стипендіи его имени—6.200 р. (248 р.), 6) болгарскими колонистами Новорос. края стипендіи имени *Его Императорскаго Величества*—7.200 (288 р.); 7) служащими въ одес. учебномъ округѣ стипендіи имени т. с. С. П. Годубцова—15.000 руб. (600 руб.), 8) дворянствомъ Херс. и Вес. губ. стип. имени гр. П. Е. Колебу—5.000 р. (200 р.), 9) умершимъ гвард. полк. Ягницкимъ 4 стип. его имени—3.250 р. (1300 р.), 10) наследниками пот. поч. гражд. Ефрусси 2 стип. имени Л. Ефрусси—1.4500 р. (580 р.), 11) вдовомъ кап.-лейт. Микрюковой 4 стип. его имени—4.3200 р. (1728 р.), 12) землевлад. Г. Краворотовымъ стип. имени брата его М. Криворотова—6.100 р. (244 р.), 13) служащими на Никол. жел. дор. стип. въ память строителя этой дороги т. с. барона К. Угитеръ-Штернберга—10.600 р. (424 р.), 14) шт.-кап. Вериховскимъ 2 стипендіи имени Г. Корчака—20.400 р. (808 р.), 15) душеприказчикомъ умершаго пот. поч. гражд. Л. Рафаловича, Ө. Рафаловичемъ г. Одессы стип. имени *Его Императорскаго Величества*—7.400 р. (288 р.), 17) тов. председателя кишиневскаго окружнаго суда Ө. Ө. Крууенскимъ стип. его имени—7.400 р. (296 р. 20 к.), 18) тит. сов. Фіалковскимъ на пособія бывшимъ студентамъ—10.500 р. (420 р.), 19) губ. секр. И. Осиповымъ ст. его имени—7.200 р. (288 р.), 20) Одес. негодіантомъ И. Г. Вучина для выдачи изъ проц. денежной преміи въ 500 р. за лучшее драматич. произведеніе—23.000 р. (920 р.), 21) кол. сов. К. Климовскимъ на учрежденіе 3 стип. его имени—21.600 руб. (809 р. 40 к.), 22) пот. поч. гражд. В. Кожевиновымъ стип. въ память его брата, бывш. донцента Новорос. университета Е. Кожевинова—4.600 р. (184 р.), 23) служащими въ интенд. вѣдомствѣ бывш. дѣйствующей арміи стип. имени д. с. с. Аренса—7.600 р. (304 р.), 24) дочерями умершаго т. с. Д. Кляжовича стип. его имени 5.607 руб. (224 р.), 25) бр. Шимановскихъ 2 стип. имени Н. и Н. Шимановскихъ—13.700 р. (548 р.), 26) д. с. с. В. Карадаевымъ стип. его имени—7.200 р. (288 р.), 27) д. с. с. Н. Скаржинскимъ 2 стип. его имени—11.600 р. (464 р.), 28) Одес. мѣщ. П. Поляковымъ стип. имени бывш. гор. головы т. с. Н. А.

Новосельского—3900 р. (146 р.), 29) разными лицами стип. имени покойного врача Н. Дитерихса—7900 р. (316 р.), 30) т. с. С. Ю. Витте стип. его имени—8.700 р. (348 р.), 31) отст. штаб-квартирмейстеру пав. сов. Н. С. Костомаревскому стип. его имени—100 р. (проценты причисляются к капиталу), 32) дв. А. Н. Гаюсом стип. его имени—11800 р. (240 р.), 33) студ. Нонор. университета З. Анкинази стип. имени брата его Г. Анкинази—8200 руб. (328 р.), 34) пот. поч. гражд. Агарковых стип. его имени—5000 р. (200 р.), 35) болг. под. Е. Кокотани стип. его имени—5100 (204 р.), 36) дв. К. Гаюсом стип. имени его отца И. Гаюса—10000 р. (400 р.), 37) кол. сов. П. Ралли стип. имени брата его И. Ралли—8000 р. (320 руб.), 38) вдовою д. с. с. Андреевского стип. имени дочери ее Н. Андреевской—6000 руб. (240 р.), 39) вдовою ген.-отч.-артил. М. Шнадьер стип. имени мужа В. Шнадиера—8000 руб. (320 р.), 40) Одес. гор. кред. обществом стип. имени т. с. Н. А. Новосельского—6.000 р. (240 р.), 41) дв. В. Н. Голиковым ст. его имени—3.000 р. (120 р.), 42) Пот. поч. гражд. В. Осолого на учрежд. ст. его имени—75900 р. (3096 р.). Возбужденное наследие Осолого дало об этой стип. было въ производствѣ одес. суд. палаты и сената, которые рѣшили дѣло въ пользу Новорос. университета, 43) вдовою кол. сов. Логиновой стип. имени сына ее П. Логинова—5000 р. (237 р. 50 к.), 44) бывш. д-ромъ Новорос. университета кол. сов. П. Ивановымъ на нужды физико-математ. факультета—5500 р. (220 руб.), 45) вдовою мѣщ. И. Н. Ивлева—5000 руб. (200 руб.), 46) зем. банка Херсонской губ. имени Н. О. Сухомлинова—18000 руб. (720 р.), 47) дочерью прот. М. К. Павловского имени ее отца—3000 руб. (120 руб.).

1-я Ришельевская гимназія (*улиц Садовой и Торговой, соб. дома*). Вполнѣ самостоятельно гимназія эта существуетъ съ 1863 года. До этого времени, начиная съ 1837 г., она состояла при Ришельевскомъ лицѣ въ качествѣ лицейской гимназіи. Эта послѣдняя, хотя и существовала на основаніи общаго для всей имперіи устава, но въ административномъ и хозяйственномъ отношеніяхъ входила въ составъ лицей. При гимназіи этой имѣется пансіонъ на 100 воспитанниковъ: плата за ученіе съ учениковъ; приходящихъ 70 р. въ годъ, съ живущихъ въ пансіонѣ и получающихъ полное содержаніе въ первое полугодіе не поступленийъ взимается 280 руб., а въ послѣдующія затѣмъ полугодія по 250 руб.; 8 классовъ. Въ Ришельевской гимназіи имѣются 26 стипендій; 4 стип. по 440 руб. и 5 по 350 руб. ассигнуются изъ госуд. казначейства на содержаніе казенно-коштныхъ воспитанниковъ въ пансіонѣ гимназіи; 12 изъ % на пожертвованные капиталы, въ томъ числѣ 5 по 300 р., 2 по 150 р. и по одной въ 340 р., 265 р., 240 р., 160 р. и 88 р., а также 5 стип. Рус. общ. нар. и торг.—2 по 200, 2 по 300 р. и 1 въ 440 р.

Одеская 2-я гимназія (*Старопортофранковская ул., соб. дома*), основана 18 октября 1848 г.; 8 кл. Плата за ученіе

въ приготовительномъ классѣ по 50 р. въ годъ, а въ остальныхъ классахъ по 65 р. При гимназіи имѣются стипендіи: имени въ Божѣ почившаго Государя Императора Александра III въ суммѣ 2618 р. 92 к. и въ память бывш. ученика Макея Шполянского въ суммѣ 1042 р. 50 к.

Одеская 3-я гимназія (*Успенская ул., соб. дома*), преобразована изъ прогимназіи 3 іюля 1874 г.; 8 классовъ. Плата за ученіе 60 р. въ годъ въ основныхъ классахъ и 50 руб. въ приготовительномъ. При гимназіи имѣется одна стипендія, учрежденная въ память чудеснаго спасенія въ Божѣ почивающаго Государя Императора Александра II, и одна—кущица П. А. Нагеля.

Одеская 4-я гимназія (*Пушкинская ул., домъ Мин. Юстиціи*), преобразована изъ 1-й прогимназіи въ 1894 г.; 8 классовъ. Первоначально это учебное заведеніе носило названіе «Одесской 2-й прогимназіи»; основано оно было 9 сентября 1873 г. въ составѣ 4 клас. гимназіи и одного приготовительнаго; 4 октября 1874 г. прогимназія была переименована въ Одесскую первую, которая съ 1 августа была преобразована въ шестиклассную прогимназію, а затѣмъ въ полную гимназію. Плата за ученіе—60 рублей въ годъ. Стипендій при этой гимназіи не имѣется.

Одеская 5-я гимназія (*Куликово поле, соб. зданіе*), основана 3 іюля 1874 года; 9 классовъ: приготовительный, 7 нормальныхъ и параллельный при первомъ классѣ. Плата 60 руб. въ годъ съ учениковъ всѣхъ классовъ. Стипендій при гимназіи не имѣется.

Одесское Реальное училище (*Ямская, д. № 85*), открыто въ сентябрѣ 1873 г. Въ приготовительномъ классѣ—плата 50 руб. въ годъ, а въ 1—7 классахъ—70 руб. въ годъ. При Реальномъ училищѣ имѣются двѣ стипендіи имени Императора Александра II (одна для русскихъ, другая для евреевъ), одна стипендія имени г-жи Жуковской, одна стипендія имени Балакина, одна стипендія имени болгарина Монахова, одна стипендія имени Сампсона и кромѣ того благотворительный капиталъ, пожертвованный кол. рег. Григоровичемъ, для выдачи изъ процентовъ пособій бѣднымъ ученикамъ на уплату за ученіе и на приобрѣтеніе для нихъ одежды и учебниковъ.

Реальное училище св. Паула (*Лютеранскій переулокъ, д. № 2*), открыто въ 1876 г. Плата въ приготовительномъ классѣ 70 р. а въ остальныхъ 100 руб. въ годъ. При училищѣ св. Паула стипендій не имѣется; городъ выдаетъ ему субсидію въ 5000 руб.

Одесское Императора Николая I Коммерческое училище (*Преображенская, д. № 6*), основано въ 1862 г. Училище состоитъ изъ двухъ отдѣловъ: общеобразовательнаго (5 классовъ) и специально-коммерческаго (2 класса). При всѣхъ классахъ имѣются параллельныя отдѣленія. Плата за ученіе во всѣхъ классахъ—125 руб. въ годъ. При Коммерческомъ училищѣ имѣется 16 стипендій: 1) имени Государя Импера-

тора Александра П, 2) имени графа Д. А. Толстого, 3) графа П. Е. Конецку, 4) тайн. сов. С. П. Голубцова, 5) пот. поч. гражд. С. С. Гуровича, 6) пот. поч. гражд. А. Н. Пашкова, 7) вѣжин. грека Д. О. Оводориди, 8) ком. сов. Л. Вфрусси, 9) дѣйстви. ст. сов. Е. Н. Шульца, 10) ком. сов. А. Н. Новикова, 11) д. ст. сов. Р. В. Орбискаго, 12) общ. приказчиковъ-евреевъ г. Одессы, 13) пот. поч. гражд. Г. А. Рафаэловича, 14) пот. поч. гражд. Д. П. Котляревскаго, 15) ком. сов. О. С. Ханса и 16) генералъ-лейтенанта П. А. Зеленого. Разыскъ стипендіи одному ученику въ годъ отъ 80 руб. до 250 р. Съ 1-го июля 1898 г. при немъ учреждены классы торговаго мореплаванія.

Коммерческое училище, Министерста Финансовъ, Г. О. Файта (*улицы Тороховой и Елисаветинской*, № 6). Приготовительный и 7 классовъ. Основано это училище въ 1893 году. По Высочайшему повелѣнію оно 15-го іюня 1894 г. перешло въ вѣдѣніе Мин. Фин. и Высочайшимъ повелѣніемъ 15 сентября 1895 года ученикамъ училища дарованы права. При училищѣ стипендіи не имѣется. Ученики, окончившіе полный курсъ училища, получаютъ аттестаты и удостоиваются знанія личнаго почетнаго гражданства, если по рожденію своему не принадлежать къ высшему званію. Тѣ изъ нихъ, которые окончили полный курсъ училища съ отличіемъ, удостоиваются званія кандидата коммерціи. Относительно отбыванія воинской повинности и поступленія на государственную службу на должности, требующія познаній по коммерческой специальности, а равно въ высшія спеціальныя учебныя заведенія, окончившіе полный курсъ училища пользуются правами, предоставленными окончившимъ курсъ реальныхъ училищъ.

Коммерческое училище приватъ-доцента, д-ра механики Х. И. Гохмана (*Греческая, дома Меля*) основано 7-го августа 1887 г. Программа преподаванія въ немъ та же, что въ Одескомъ, Императора Николая I, Коммерческомъ училищѣ. Плата за ученіе въ приготовительномъ отдѣленіи А—90 р., Б—100 р.; въ 1-мъ и 2-мъ классахъ—150 р., въ 3-мъ и 4-мъ—200 р. Стипендіи въ этомъ училищѣ не имѣется.

Одесское мужское 6-ти классное училище А. П. Ровнякова (*Пушкинская*, № 20). 1) Училище имѣетъ 6 классовъ. 2) Пользуется правами 6 классовъ казенныхъ гимназій. Окончившіи 6 классовъ училища А. П. Ровнякова, поступаютъ безъ всякаго прештестія въ 7-й классъ гимназій. 3) Плата за ученіе опредѣляется: въ 1-й классъ—80 р., а въ остальныхъ классахъ—120 р., вносится полугодишно впередъ. Училище это неограничимо писаными % для евреевъ.

Одесскій кадетскій корпусъ (*временно въ Сабинскихъ казармахъ*). Учрежденъ въ 1899 году. Военно-служащіе одесскаго округа выразили пожеланіе о предоставленіи имъ возможности дать своимъ дѣтямъ военное образованіе и воспитать ихъ въ духъ русскаго солдата, поблизъ себя, такъ, чтобы дѣти могли находиться и подлѣ ихъ надворомъ. Г. командующій войсками одесск. округа генералъ-адъютантъ графъ А. Н. Мусинъ-Пушкинъ весьма сочувственно отнесся къ пожеланію военно-служащихъ и поддержалъ ходатайство объ открытіи въ Одессѣ корпуса. Государь Императоръ Всемилостивѣе сознать необходимость учрежденія кадетскаго корпуса въ Одессѣ. Городъ съ своей стороны отдалъ необходимое мѣсто какъ подлѣ временное помѣщеніе корпуса, такъ и для сооруженія собственнаго зданія. 1 сентября состоялось открытіе перваго класса кадетскаго корпуса въ спеціально приспособленномъ для этого помѣщеніи въ Сабинскихъ казармахъ. Тамъ же устроенъ интернатъ для кадетъ. Въ первый классъ принято 70 дѣтей на полный содержаніи. Въ этомъ числѣ есть 5 славянъ, принятыхъ въ 1-й классъ по Высочайшему повелѣнію. Обученіе въ корпусѣ происходитъ по программѣ, установленной для всѣхъ кадетскихъ корпусовъ. Въ немъ, между прочимъ, кадеты будутъ проходить курсъ ручнаго труда, для чего устроена столярная мастерская. Сформированъ также хоръ музыки изъ кадетъ. Въ настоящее время приступлено къ работамъ по сооруженію собственнаго зданія корпуса по Среднефонтанской дорогѣ. Главное зданіе будетъ состоять изъ помѣщеній для двадцати классныхъ отдѣленій, расчитанныхъ на 35 чловѣкъ каждое. Эти помѣщенія будутъ раздѣлены на 4 роты. Кромѣ классныхъ помѣщеній въ этомъ-же корпусѣ будутъ находиться рекреаціонный залъ, кабинеты—физическій, естественно-историческій, географическій, рисовальный классъ, гимнастическій залъ, танцовальный классъ, классъ гѣмни, 4 комнаты для занятія ручнымъ трудомъ и ремеслами. Зданіе будетъ трехъ-этажное по фасаду и двухъ-этажное по крыльямъ. По фасаду оно будетъ 75 сажень длины. Полы паркетные, освѣщеніе керосиновое, отопленіе—паро-водяное низкаго давленія. Къ главному зданію будутъ примыкать флигели, въ которыхъ будутъ находиться квартиры директора корпуса, нѣкоторыхъ служащихъ и канцелярія. Кромѣ этого флигеля будутъ еще три большихъ флигеля по 12 квартиръ въ каждомъ. Эти флигеля примыкаютъ къ границѣ скакового ипподрома. Затѣмъ будетъ большое помѣщеніе, примыкающее къ границѣ съ лагерями; оно предназначается для прислуги. Въ этомъ помѣщеніи будетъ до 100 квартиръ. Тамъ-же будутъ всѣ хозяйственные помѣщенія. Кадетскій корпусъ будетъ имѣть особую баню съ прачешной для кадетъ и отдѣльный лазаретъ для больныхъ заразными болѣзнями. Сооруженіе корпуса производится подлѣ руководствомъ строительной комиссіи и обойдется приблизительно въ 1.600 тыс. руб.

Юнкерское пѣхотное училище *Старопортофранковская*, с. д., основано 15 сентября 1865 года. Сначала училище функционировало при одиоротномъ составѣ (въ 200 учениковъ) и помѣщалось въ Сабинскихъ казармахъ, по Канатной ул. Вслѣдствіи оно было расширено до двухротнаго состава (400 чел.) и перешло въ собственное монументальное зданіе, построенное по проекту архитектора Мааса. Въ училищѣ, между прочимъ, даютъ уроки верховой ѣзды, музыки и ѣзды на велосипедѣхъ. Платы за

учение не полагается и стипендий при училищъ не имѣется; всѣ воспитанники на казенномъ содержаніи.

Духовная семинарія (Александровскій проспектъ, № 6-й), открыта 30 сентября—1 октября 1838 г. Принимаются православные всѣхъ сословій, отъ 14 до 18 лѣтъ. Дѣти священно- и церковно-служителей ничего не платятъ за учение, а сироты и дѣти бѣдныхъ родителей состоятъ на полномъ или же на половинномъ казенномъ содержаніи; остальные за содержание въ интернатѣ платятъ по 160 руб. въ годъ, а болѣе нуждающіеся—по 100 р. въ годъ. Ученики иныхъ сословій платятъ кромѣ того за право учения по 40 р. въ годъ. Некоторые изъ нихъ, по бѣдности освобождаются отъ этой платы. При семинаріи существуютъ слѣдующія стипендіи: 7 стип. И. А. Самсонова (5 стип. его имени и 2 его жены Елисаветы Ивановны), Θεодосіевская стипендія, А. О. Дзюновская, стипендія М. А. Трушевскаго, извѣстная подъ именемъ стипендіи «Цесаревича», стипендія покойнаго каедральнаго протоіерея М. Жуковскаго, протоіерея М. Угрюмовича, ректора семинаріи, протоіерея М. Чемына, учрежденная духовенствомъ Херсонской епархіи въ память 25-лѣтня службы его въ этой должности и, наконецъ, стипендія М. О. Агарова. Есть еще стипендія для иностранцевъ: болгаръ, сербовъ, сирійцевъ, грековъ, по количеству этихъ стипендій неопредѣленное и онѣ называются каждый разъ по усмотрѣнію св. Синода.

Духовное IV-классное училище (на Молдавіи, въ собствен. домъ, противъ Петропавловской церкви), основано, въ составъ двухъ классовъ, въ 1838 г. Въ 1854 г. это училище было преобразовано въ трехклассное, а въ 1868 г.—въ четырехклассное. Приготовительный классъ открытъ былъ при училищѣ въ 1876 г. Плата за пансіонерное духовнаго званія 150 р., за пансіонеровъ же другихъ званій—190 р. въ годъ. Плата за учение съ дѣтей свѣтскаго званія 50 р. въ годъ; дѣти духовнаго званія обучаются безплатно. При училищѣ существуетъ 45 стипендій, учрежденныхъ духовенствомъ одесскаго училищнаго округа: изъ этихъ стипендій 25 предназначены для полнокоштныхъ, а 20—для полукосштныхъ учениковъ-сиротъ и дѣтей бѣднаго мѣстнаго духовенства; кромѣ того, были 2 стипендіи св. Синода, предназначенныя для дѣтей иностранно-подданныхъ (болгаръ, сербовъ, сирійцевъ) и для дѣтей армейскаго духовенства.

Школа садоводства и огородничества (Малюфонт. дор.), открыта Одесскимъ отдѣломъ Императорскаго Россійскаго Общества садоводства 1 октября 1886 г. Школа эта утверждена для теоретической и практической подготовки опытныхъ садовниковъ. При школѣ, на участкѣ земли, который Г. Р. Маразли предоставилъ въ пользованіе Одесскому отдѣлу общества садоводства, имѣются: плодовый и декоративный садъ, огородъ и питомникъ. Въ школѣ пять классовъ, изъ которыхъ послѣдніе три посвящены изученію специальныхъ предметовъ. Пансіонеры платятъ въ годъ 150 руб. и одновременно вносятъ въ первый годъ 50 р. на обмунди-

ровку. Полупансіонеры платятъ по 8 руб. въ мѣсяцъ и получаютъ все кромѣ одежды и учебныхъ пособій. Приходящіе ничего не платятъ.

Практическая школа садоводства Ф. К. Роте (на собственномъ хуторѣ, при садовомъ питомникѣ), основана въ 1899 г. Школа рассчитана на 20 учениковъ, которые принимаются безплатно на полный пансіонъ. Въ нее принимаются ученики, окончившіе курсъ народнаго училища въ возрастѣ не менѣе 15 лѣтъ. Школа открыта и содержится всецѣло на счетъ Ф. К. Роте, безъ правительственной субсидіи. Курсы школы 4-лѣтній. Преподаютъ: садоводство, плодородство, огородничество и виноградарство.

Школа десятикласснаго строительнаго дѣла (Ямская, д. Технич. Общ.), учреждена Одесскимъ Отдѣленіемъ Императорскаго Русскаго Техническаго Общества въ 1897 году. Цѣль учрежденія школы—подготовка слѣдующихъ надсмотрщиковъ за строительными работами. Воспитанники школы въ теченіи двухъ лѣтъ, зимнія полугодія посвящаятъ классному обученію, а лѣтнія—практическимъ занятіямъ на стройкахъ. Обученіе въ школѣ производится безплатно. Съ 1897/8 года при школѣ учреждена стипендія имени Валер. Никол. Лигна изъ процентовъ на капиталъ въ 2200 руб., собранный по подпискѣ между членами Одесскаго Отдѣленія Русскаго Техническаго Общества.

Техническое желѣзно-дорожное училище учреждено въ 1878 году и находится на станціи «Одесса-Товарная». Въ немъ получаютъ образованіе, преимущественно, дѣти желѣзнодорожныхъ служащихъ: машинистовъ, помощниковъ машиниста, дорожныхъ мастеровъ и пр. Окончившій трехлѣтній курсъ въ училищѣ получаетъ установленное о томъ свидѣтельство. Пробывшіе потомъ не менѣе двухъ лѣтъ въ техническихъ должностяхъ на желѣзнодорожной практикѣ удостоиваются отъ училища аттестатовъ, дающихъ преимущественно передъ другими лицами право на занятіе должностей первостепенныхъ техникумовъ желѣзнодорожной службы. Окончившіе полный курсъ учения и удостоенные аттестатовъ пользуются по отбытію воинской повинности правомъ окончившихъ курсъ въ учебныхъ заведеніяхъ третьяго разряда. Плата за учение 10 руб. въ годъ. При училищѣ имѣются: пять стипендій (по 172 руб. въ годъ каждая; основной капиталъ 21600 руб.) имени Н. О. Фанъ-деръ-Флита и четыре стипендіи (по 10 руб. въ годъ каждая; основной капиталъ 1100 руб.) имени нижепера барона Э. К. Унгертъ-Штернберга. Кромѣ того имѣются стипендіи имени Императора Александра III для сыновей служащихъ на юго-западн. жел. дорогахъ. Число и размѣръ стипендій назначаются по усмотрѣнію министры путей сообщенія. Кромѣ того, при училищѣ имѣется общежитіе на 70 проваторей; одна третья часть учениковъ принимается въ училище безплатно, вторая треть—за плату по 50 р. въ годъ, а остальные—за плату по 120 р. въ годъ.

Школа ремесленныхъ учениковъ (Ямская, д. ремесленной управы) основана въ 1898 году Плата за учение по

50 коп. въ мѣсяцъ, вносятся за каждый мѣсяцъ впередъ. При школѣ открыты вечерніе классы черченія и рисованія.

Ремесленное училище Общ. «Трудъ» (*Канатная ул., соб. дома*), содержится на средства корабельнаго сбора, на выручку отъ работъ и членскіе взносы общества «Трудъ», которое открыло его въ 1864 г. Въ училищѣ этомъ четыре класса. При немъ имѣются свои литейно-механическія мастерскія, такъ что учащіеся (исключительно евреи) на ряду съ теоретическими познаніями приобрѣтають и практическія. Мастерскія постоянно имѣють работу, приносящую училищу крупный доходъ. Въ высшемъ классѣ училища преподають, между прочимъ, технологию и механику. Многие изъ окончившихъ училище «Трудъ» состоятъ мастерами на юго-западныхъ и другихъ желѣзныхъ дорогахъ, на разныхъ заводахъ въ Россіи и заграничѣ, а нѣкоторые продолжали образованіе и получили знанія инженеровъ и технологовъ. Обученіе въ этомъ училищѣ производится безплатно. При училищѣ имѣются стипендіи: двѣ—имени Императора Александра II, въ 10 р. и 5 руб.; одна—имени Императора Александра III, въ 10 р. 83 к., и 38 стипендіи по 3 р., изъ коихъ 14 стипендіи имени Исаака и Леона Перельмановъ. Правленію открыло вечерніе курсы для еврейскихъ ремесленниковъ. Важность этихъ курсовъ для ремесленнаго рабочаго несомнѣнна, потому что удовлетворительное исполненіе работъ зависитъ отъ совершенствованныхъ техническихъ пріемовъ, которые приобрѣтаются знаніемъ черченія и рисованія.

Городское ремесленное училище (*Старопортофранковская ул.*) учреждено въ 1892 г. въ память 25-лѣтія царствованія въ Россіи почившаго Императора Александра Николаевича. Училище не даетъ никакихъ особенныхъ правъ и преимуществъ молодымъ людямъ, окончивающимъ въ немъ курсъ ученія, а выдаетъ лишь аттестаты въ успѣшномъ прохожденіи курса наукъ и ремеселъ. Плата за ученіе въ приготовительномъ классѣ 30 р., а въ остальныхъ 20 р. въ годъ. Стипендіи при училищѣ не имѣются.

Профессиональная школа для взрослыхъ подъ управленіемъ члена московской комисіи прикладныхъ знаний по женскимъ ремесламъ Л. Ф. Байеръ (*Херсонская, 25*). Предметы обученія: кройка и шитье дамскаго и дѣтскаго платья. Кройка и шитье бѣлаго мужскаго, женскаго и дѣтскаго. Штопка и починка бѣлыхъ. Изящныя рукодѣлія. Всевозможные виды работъ на ручномъ ткацкомъ станкѣ, какъ-то: смирскіе коври, нижнія юбки, оубѣла, шелковые галстуки, матерія и т. п. вещи. Бархатные коври и подушки на Флана-аппаратѣ. Изящныя работы на аппаратѣ *Lafée du foyer*. Образцы работъ можно видѣть въ школѣ.

Училище для слѣпыхъ (*Малюфонтинская дорож., № 12*) основано Одесскимъ Оудѣленіемъ Попечительства Императрицы Маріи Александровны о слѣпыхъ въ 1886 г. Съ 1892 года училище это помѣщается въ собственномъ зданіи, да еще (въ 4½ десятины), пожертвованной г. Маврогородато. Воспитанники занима-

ются и работами. Плата за ученіе 300 р. въ годъ; уроки въ Херсонской губ.—безплатно. Стендіи при училищѣ не имѣются.

Училище при Одесскомъ сиротскомъ домѣ (*въ Ботанической садѣ*), шестиклассное городское и ремесленное; преобразовано въ 1877 году въ городское; черезъ пять лѣтъ послѣ этого при немъ были открыты ремесленные классы, преобразованные въ ремесленное училище. При этомъ послѣднемъ училищѣ имѣются слесарно-механическая, столярная, переплетная, портняжная и сапожная мастерскія.

Городское 6-ти классное училище имени В. Н. Лигина (*Лютеранскій переулокъ, д. насл. Крыжановскихъ*). Училище это, согласно постановленію Городской думы, открыто 1-го августа 1898 года въ составѣ первыхъ 3-хъ классовъ и параллельнаго отдѣленія при II классѣ для увѣковѣченія заслугъ предъ городомъ бывшаго городского головы, покойнаго В. Н. Лигина. Потребность въ такомъ училищѣ была столь велика, что уже на первыхъ порахъ пришлось открыть параллельный классъ при II классѣ, чтобы принять хоть часть учениковъ, стукавшихся въ двери новаго учебнаго заведенія. Плата за ученіе 20 р. въ годъ.

Электрическая школа В. И. Соколовскаго (*Плѣши-ская, № 37*), основана въ 1899 году, по призыву существующихъ заграничѣ. Въ школѣ этой электрическая станція, мастерскія и учебныя пособия всецѣло приспособлены къ параллельному, какъ теоретическому, такъ и практическому изученію электротехники во всѣхъ ея отрасляхъ. Школа находится въ вѣдѣніи министерства внутреннихъ дѣлъ. Полный курсъ электротехники ученики проходятъ въ три года. Учебный годъ раздѣляется на два семестра, начинающіеся первымъ—15 марта, а вторымъ—15 сентября. Ученики принимаются отъ 13—14 лѣтъ и старше. Занятія продолжаются: лѣтомъ отъ 8½ до 12 час. и отъ 2-хъ до 6 час.; зимою отъ 9 до 12 час. и 1½ до 5 час. Плата за право ученія 75 руб. за первый семестръ (вносится при подачѣ прошенія); плата за право ученія и пансіонъ для иногороднихъ—450 руб. въ годъ. Матеріалы для работъ и крупныя инструменты выдаются школой. Мелкіе инструменты приобрѣтаются учениками на собственныя ихъ средства. Безъ особой подготовки и знаменна ученики принимаются только на первый семестръ. Экзамены производятся въ присутствіи приглашенныхъ постороннихъ профессоровъ и инженеровъ въ концѣ каждого семестра. Воспитанники, окончившіе курсъ, получаютъ аттестаты и рекомендуются на мѣста.

Курсы счетоводства (*двойная бухгалтерія и коммерческій ариѳметика*) и французской коммерческой корреспонденціи вѣд. министерства финансовъ съ установъ, утвержденныхъ г. Министромъ Финансовъ, П. Г. Мандзю, (Лапшировымъ, 30) основаны въ 1899 году. Подготовка не требуется. Вечерніе курсы для лицъ, занятыхъ днемъ. Курсы для дамъ отдѣльно. Ученіе продолжается шесть мѣсяцевъ по три раза въ недѣлю. Выдержавшіе экзаменъ по-

лучаютъ официальное свидѣтельство на званіе бухгалтера. Не выдержавшіе пользуются правомъ бесплатнаго слушанія втораго курса. Плата за полный курсъ бухгалтеріи, коммерческой ариметики и французской коммерческой корреспонденціи—50 руб.

Училище иностранныхъ торговыхъ корреспондентовъ (*Ижская, д. 61^{во}. Эрисмана*) основано въ 1899 году по образцу существующихъ за границей «Ecoles des Correspondants Etrangers». Училище состоитъ въ вѣдѣніи министерства народнаго просвѣщенія; оно имѣетъ цѣлью дать образованнымъ и вполнѣ подготовленнымъ корреспондентамъ для веденія иностранной корреспонденціи въ торговыхъ фирмахъ на англійскомъ, нѣмецкомъ и французскомъ языкахъ. Училище будетъ состоять изъ 4 основныхъ классовъ; курсъ ученія четырехлѣтній. Приемъ производится пока только въ первые 2 класса. Для приготовленія въ первый классъ при училищѣ имѣется приготовительное отдѣленіе, въ которое принимаются дѣти въ возрастѣ 11—14 лѣтъ, представившіе свидѣтельство объ окончаніи начального училища. Въ первый классъ принимаются ученики не моложе 12 и не старше 16 лѣтъ изъ окончившихъ курсъ трехклассныхъ городскихъ училищъ, или прошедшихъ 2 или 3 классы среднихъ учебныхъ заведеній, или же по специальному экзамену. Плата за ученіе по всѣмъ классамъ по 150 р. въ годъ; въ приготовительномъ 100 р. Ученики переводятся изъ класса въ классъ безъ экзамена.

Городское 6-ти классное училище (*Старопорто-фракиевская ул.*), основано 1 мая 1877 года и, по положенію о городскихъ училищахъ, пользуется по отбыванію воинской повинности правами 3 разряда. Плата за право ученія взимается въ основныхъ классахъ по 16 руб. въ годъ, а въ первыхъ 4 шар. кл. по 25 руб.; за обученіе французскому и нѣмецкому языкамъ взимается по 4 р. въ годъ. бухгалтеріи по 2 руб. При училищѣ имѣются стипендіи: имени Императора Александра II, имени пади. сов. Самсонова и имени генералъ-лейтенанта П. А. Зеленого.

Общеобразовательное училище 1-го разряда Одесскаго Общества изящныхъ искусствъ (*Преображенская, д. № 12*). Въ училищѣ этомъ 6 классовъ для ученик. живописи, скульптур. отд. и для ученик. архитек. отд. 7 классовъ съ курсомъ среднихъ учебныхъ заведеній. Плата за ученіе—45 руб. въ годъ. Стипендій при училищѣ не имѣется.

Рисовальная школа (*Преображенская, д. № 12*) учреждена Одесскимъ Обществомъ изящныхъ искусствъ въ 1885 году. Курсъ ученія въ школѣ пятилѣтній. Въ ней имѣются три отдѣленія: архитектурное, живописное и скульптурное. При школѣ имѣются художественно-ремесленныя мастерская и воскресные курсы для полнотприходящихъ. Плата за ученіе въ рисовальной школѣ взимается съ действительныхъ учениковъ 25 руб., а съ полнотприходящихъ 40 р. въ годъ. Стипендій въ школѣ не имѣется. При рисовальной школѣ съ января 1900 г. открылся дополнитель-

ный граверной классъ. Въ этомъ классѣ преподаются графическія искусства, рѣзба по дереву и металламъ.

Рисовальная школа художника Остроменцаго (былш. Мамылама) (*Пявипскал, 50*), основана въ 1894 г. Число классовъ доходить до пяти. Плата за ученіе 50 руб. въ годъ. Стипендій при курсамъ не имѣется.

Курсы рисованія и черченія кл. худ. В. Рейнгольда (*Тирипольская 92*), разр. мин. Импер. Двора. На курсы принимаются лица обоего пола, взрослые и дѣти, начиная отъ 7 лѣтъ. Занятія на курсахъ происходятъ ежедневно. Курсы открыты круглый годъ. Лица женскаго пола занимаются отдѣльно. На курсахъ готовятъ къ экзаменамъ во всѣ среднія и высшія спеціальныя учебныя заведенія.

Музыкальное училище при Одесскомъ Отдѣленіи Императорскаго Музыкальнаго Общества (*Коблевская, № 36*), преобразовано въ 1897 г. изъ музыкальныхъ классовъ, открытыхъ въ 1886 году. Лица учениковъ не ограничены. Принимаются лица обоего пола всѣхъ сословій, исключительно приходящія. Промѣны подаются въ дирекцію отдѣленія. Плата за ученіе: а) въ классахъ художественныхъ предметовъ—100 руб.; съ комплетныхъ, оказавшихъ особые успѣхи, 80 руб. въ годъ, по полугодіямъ; въ классахъ научныхъ предметовъ—50 р. въ годъ. Осенью 1897 года бывшіе музык. классы, благодаря пожертвованію почетнаго члена общества Николая Стенановича Щербинскаго въ 25 т. руб., преобразованы были въ Одесское музыкальное училище. Классовъ съ научными предметами (по программѣ мужскихъ гимназій министерства народнаго просвѣщенія за исключеніемъ древнихъ языковъ, но съ добавленіемъ италіанскаго) въ 1897 году открыто было два: 1-й и 2-й; въ 1898 г. открыты 3-й. Классовъ, яля, впрямую, курсовъ художественныхъ предметовъ—три: младшій, средній и старшій, на прохожденіе которыхъ требуется отъ пяти до восьми лѣтъ, смотря по способностямъ и прилежанію учащихся. При училищѣ имѣются стипендіи: по 4 на каждый классъ оркестровыхъ инструментовъ; одна стипендія имени А. Г. Рубинштейна, отъ музыкальнаго общ. и двѣ также имени А. Г. Рубинштейна отъ города. Въ училище бесплатно принимаются особы, обладающія несомнѣнно выдающимся дарованіемъ.

Музыкальные курсы К. Ф. Пеглера (*Сидовая, домъ Варвѣта*); первые частные курсы утверждены въ 1889 г. Программа курсовъ соответствуетъ программѣ консерваторіи. Принимаются лица обоего пола не моложе 7 лѣтняго возраста. Для подготовки начинающихъ открыты приготовительные классы. По всѣмъ спеціальнымъ предметамъ открыты педагогическіе классы, для подготовки учащихся, окончившихъ курсы, къ педагогической дѣятельности. Полный курсъ для классовъ фортепіано—8 лѣтъ, струнныхъ инструментовъ—7 лѣтъ и пѣнія-соло—5 лѣтъ. Окончившіе полный курсъ получаютъ аттестаты за подписью директора и членовъ экзаменационной комисіи. Учебный годъ начинается 1 сентября и за-

канчивается 1 июня. Годовая плата за учение, вносимая полугодично, следующая: для приготовительныхъ классовъ фортепиано 60 р., на I курсъ—70 р., на II курсъ—80 р. и на III курсъ—90 руб.; вольнослушатели доплачиваютъ къ установленной платѣ 10 руб. въ годъ; для классовъ пѣнія-соло по всѣмъ курсамъ—90 и 100 руб. Въ помещеніи курсовъ ежегодно устраиваются безплатные учебныя музыкальные вечера. Кроме того, ежегодно устраивается ученискій концертъ, сборъ съ котораго поступаетъ на нужды курсовъ или гарантируетъ пріемъ соответствующаго числа безплатныхъ учащихся. Въ ноябрѣ 1899 г. истекло десять лѣтъ со дня учрежденія курсовъ К. Ф. Лагера.

Музыкальные классы Д. Ф. фонъ-Рессель (*Гулевая*, д. № 10) основаны въ 1892 г. Въ классы принимаются лица обоаго пола съ 8 лѣтняго возраста. Плата за учение въ годъ 50, 80 и 100 р. Вносятся по полугодію впередъ. Окончившіе полный курсъ удостоиваются аттестата, выдаваемого за подписью директора классовъ. При нихъ открыты педагогическіе курсы для подготовки учащихся къ педагогической дѣятельности; благодаря этимъ курсамъ имѣется возможность предоставлять бѣднымъ малолѣтнимъ ученикамъ безплатное обучение прѣ на фортепиано. Полный курсъ инструментальныхъ классовъ—8 лѣтній; пѣнія-же соло—6-лѣтній. Съ 1897 г. при классахъ сформированъ ученичскій оркестръ; учащіеся на духовыхъ инструментахъ обучаются въ числѣ 10 челов. безплатно. Въ помещеніи классовъ ежегодно устанавляются до 8-ми ученичскихъ вечеровъ, при участіи смѣшаннаго хора классовъ.

Музыкальные курсы Р. А. Гельмъ (*Ришельевская*, д. *Баржанскаго*), основаны въ 1894 г. Плата за учение 75 руб. въ годъ. Полныхъ стипендіатовъ на курсахъ имѣется 5, а половинныхъ—4. Училище раздѣляется на 4 курса: приготовительный, I (изъ 3-хъ классовъ), II (изъ 3-хъ классовъ) и III (изъ 2-хъ классовъ).

Музыкальные курсы Маріи Шмиттъ (урожд. *Кутякѣ*) (*Нижинская*, д. 79), открыты 1-го сентября 1898 г. Курсы подраздѣляются соответственно программѣ консерваторіи, на три отдѣленія: высшее, среднее и высшее. Низшее и среднее отдѣленія дѣлятся каждое на три класса, высшее—на два. Для начинающихъ открытъ приготовительный классъ. Плата за право учения 80 р. въ годъ.

Музыкальные курсы Г. И. Рахмилъ (*Сидовая*, дома № 5) открыты 5 сентября 1898 года. Программа консерваторскаго. Годичное условіе не обязательно; учение продолжается во всякое время года, т. е. и лѣтомъ. Плата 6 р. въ мѣсяцъ. На курсахъ производится правильное обучение музыкѣ и игрѣ на скрипкѣ, фортепиано, виолончели, флейтѣ, кларнетѣ, корнетъ-а-пистонѣ, цитрѣ, маголинѣ, гитарѣ; обучение пѣнію, теоріи музыки и пр. Обучение производится съ каждымъ лицомъ отдѣльно.

Южно-русская музыкальная драматическая школа будетъ открыта осенью 1901 года. Въ школѣ будетъ преподаваться:

дикція, декламация, всеобщая исторія драмы и театра (драма и театръ древняго міра, драма и театръ въ средніе вѣка, драма и театръ въ эпоху Возрожденія). Песеніи, его жизнь и литературно-театральная дѣятельность, эпоха-классическій театръ XVII и XVIII столѣтій, новый театръ въ Германіи и Франціи, исторія русской драмы и театра; по всеобщей исторіи и литературѣ: элементарныя понятія изъ истологіи и логики, главнѣйшія понятія изъ эстетики, исторія литературы вообще и русской въ частности, бытовая исторія и русская бытовая исторія; рисованіе и гравію, мимика и пластика, фехтованіе. Языки: французскій (обязателенъ для всѣхъ учащихся) и италіанскій (по желанію). На курсы принимаютъ ученики и вольнослушатели. Учащіеся, зачисленные въ комплектъ, платятъ за годичный курсъ 100 р. Поступающіе сверхъ комплекта 150 руб. Лица, окончившія драматическіе курсы и представившія свидѣтельство объ окончаніи средне-учеб. заведенія, получаютъ аттестаты первой степени со званіемъ свободнаго художника; не представившіе же такового свидѣтельства получаютъ аттестатъ второй степени. Учащіеся обязаны пѣть въ хорахъ музыкально-драматическаго общества и участвовать безвозмездно въ спектакляхъ, концертахъ и музыкальныхъ вечерахъ, устраиваемыхъ о-номъ.

Городское училище «Ефрусси» (*Старопортофр.*, ул. *М.-Армат.*, соб. зданіе) основано въ 1882 г. Плата за учение 29 руб. въ годъ; ученики, изучающіе французскій языкъ, доплачиваютъ къ общей годовой платѣ 5 руб. Стипендіи при училищѣ не имѣются.

Греческое училище (*Херсонская*, д. *Далъ'Орсо*)—преобразованное изъ учрежденнаго въ 1871 году одесскими negociантами Одесскаго Греческаго Коммерческаго училища, состоитъ подъ Августѣйшимъ покровительствомъ Ея Величества Королевы эллиновъ, и находится въ вѣдѣніи министерства финансовъ. Училище правами не пользуется. Платы за учение не взимаются, причѣмъ немущимъ воспитанникамъ училище оказываетъ также и матеріальную поддержку—или единовременными пособіями, или же постояннымъ содержаніемъ ихъ. Въ училищѣ имѣется 4 младшихъ классовъ и 4 старшихъ.

Двухъ-классное мужское при Римско-католической церкви училище (*Екатерининская* 34). Училище существуетъ на правахъ частнаго учебнаго заведенія, а потому дѣти не пользуются льготой по отбыванію воинской повинности. Въ 1892 году училище, на основаніи Высочайшаго повѣленія, перешло въ вѣдѣніе министерства народнаго просвѣщенія. Плата за право учения 20 р. въ годъ, бѣдные дѣти освобождаются отъ взноса платы. Въ училищѣ обучаются дѣти католиковъ (поляки, нѣмцы, италіанцы, французы, и чехи). При училищѣ есть пансіонъ, въ которомъ воспитываются болѣею частью сироты.

Народное двухъ-классное училище св. Павла (*Лютеринскій пер., д. Лютер. церкви*), основано въ 1825 г. Оп-

редѣленныхъ правъ оно не имѣетъ. Плата за ученіе колеблется между 50 к. и 3 руб. Стипендіи не выдѣляются.

Армяно-Грегоріанское церковно-приходское училище (*Екатерининск. с. д.*), основано въ 1849 г.; оно пользуется такими-же правами, какъ и прочія церковно-приходскія училища. Платы за ученіе не полагается. Училище содержитъ на средства, получаемыя съ церковнаго дома. Недостаточные воспитанники получаютъ изъ училища одежду и учебныя пособія; стипендіи, однако, не имѣются.

Талмудъ-Тора (*Детярний, д. № 12*), существуетъ съ 1857 года. Состоитъ изъ одного младшаго приготовительнаго класса, двухъ параллельныхъ отдѣленій старшаго приготовительнаго класса, двухъ параллельныхъ отдѣленій перваго класса; одного втораго и одного третьяго—всего изъ семи классовъ съ 337 учащимися. Въ школь этой, кромѣ русскаго языка, въ связи съ отечественной исторіей и географіей преподаются еврейскіе предметы: Законъ Божій, еврейское чтеніе и исторія еврейскаго народа. Преподаются кромѣ того гімны и поенная гимнастика. Въ Талмудъ-Торѣ воспитываются преимущественно дѣти одесскихъ мѣщанъ—евреевъ. Платы за ученіе никакой не полагается. Видные ученики получаютъ зимнее платье и обувь, смотря по тому—кто въ чемъ нуждается.

Карайское училище (*Троицкая, д. Карим. Общ.*), открыто въ 1847 году. Сумма, необходимая для обезпеченія существованія училища, была собрана по добровольной подпискѣ тогдашними попечителями школы при кекасеѣ, гг. Ш. Исаковичемъ и В. Эгизомъ. Ныгѣ оно трехъ-классное и организовано по положенію 21-го мая 1872 года. Въ обновленномъ видѣ училище существуетъ всего 6 лѣтъ. Платы за ученіе не полагается.

Мужское VI-классное училище и пансіонъ В. А. Агяшева (*Нижинск. д. 49*), основано въ 1888 году, съ курсами 4-хъ классовъ гимназій и реальнаго училища. Плата за ученіе—отъ 60 до 300 р. за пансіонеровъ.

Зубоврачебная школа д-ра И. Марголина (*Почтовая, д. Вурафна*), открыта въ концѣ 1896 года. Плата въ ней 200 руб. въ годъ; срокъ ученія два семестра. Стипендіи при школѣ не имѣются.

ЖЕНСКІЯ.

Одесскій, Императора Николая I. институтъ благородныхъ дѣвицъ (*Старопотопранковская, д. № 28*), основанъ въ 1829 году. Въ институтѣ 7 классовъ, причемъ 7-й подраздѣляется на старшій и младшій (счетъ классамъ ведется, начиная 7-мъ и кончая 1-мъ); плата какъ для приходящихъ, такъ и для живущихъ 400 руб. въ годъ. Ныгѣшнее главное зданіе института построено въ 1859 году.

Одесская Маринская городская общественная гимназія (*Гулевая, д. № 11*), преобразована изъ гимназій г-жи фонъ-Огліо въ 1868 г. Приготовительный классъ—плата 50 р. въ годъ

(не освобождаются отъ платы), 1—4 кл. съ иностранными языками 65 руб., безъ иностранныхъ языковъ 50 руб.; 5—7 кл. съ иностранными языками 75 руб., безъ иностранныхъ языковъ 60 р. и въ 8 педагогическомъ 100 р. При гимназій имѣется шесть стипендіи; пять—рус. общ. нар. и торг. и одна—имени В. Г. Скаржинской.

Одесская 2-я городская женская гимназія (*Старопорт., соб. д.*), основана въ 1879 г.; преобразована изъprogимназій въ 1874 г. Плата за ученіе въ пригот. классѣ 50 р. (отъ платы не освобождаются), 1—5 кл. 65 р., 5—8 кл. 75 р., въ 8-мъ педагогическомъ 100 руб. (не освобождаются). Въ остальныхъ классахъ отъ платы за ученіе освобождается городомъ 20% ученицъ. Плата за ученіе здѣсь обозначена безъ изученія новыхъ языковъ; при изученіи ихъ въ приготовительномъ классѣ прибавляется 5 р., а съ 1-го по 8-й—по 15 р.

Гимназія, учрежденная С. И. Видинской (*Амск. 90*), основана въ 1864 г. г-жею Гаузинильдъ-Кларкъ. Гимназія пользуется правами министерскихъ гимназій. Плата за право ученія, сообразно съ классами, колеблется между 80 р. въ младшемъ приготовительномъ и 150 р. въ VII и VIII кл. При гимназій имѣется одна стипендія имени Н. О. Сухомлинова, учрежд. общ. собр. членовъ-землемѣрковъ Земск. Банка Херсон. губ.

Женская гимназія О. Г. Шольцъ (*Почтовая, д. Болгарова*), основана г-жею А. Пиллеръ въ 1864 году. Программа такая-же, какъ и въ другихъ гимназіяхъ министерства народнаго просвѣщенія, но только новыя ланки проходятся при большемъ количествѣ уроковъ. Плата колеблется сообразно съ классами, между 67 р. въ приготовительномъ и 142 р. въ VIII кл. Стипендіи не имѣются.

Гимназія Г. Р. Березиной (*Надеждинская, д. № 15*), открыта 16 августа 1893 г., въ составѣ трехъ первыхъ классовъ и приготовительнаго. Гимназія эта пользуется правами министерскихъ гимназій. Она преобразована изъ существовавшего въ Одессѣ частнаго женскаго училища 1-го разряда, основаннаго въ 1857 г. Открытіе всѣхъ остальныхъ классовъ до VIII включительно, происходило послѣдовательно ежегодно; съ 1898—9 учебнаго года она существуетъ въ полномъ составѣ:—7 основныхъ классовъ, приготовительнаго и VIII дододонительнаго. Плата за право ученія новышается сообразно съ классами: съ 75 р. въ приготовительномъ до 150 р. въ VIII кл.

Гимназія С. Е. Пашковской (*Херсон., д. Краснокутской*), преобразована изъ пансіона г-жи Троей, перешедшаго къ г-жѣ Чаушанской, при которой это заведеніе получило широкое развитіе. Пансіонъ г-жи Троей открытъ былъ въ 1869 г. Плата за ученіе 80 р. въ приготовительномъ, 100 р. въ 1, 2 и 3 кл., 110 р. въ 4-мъ, 120 р. въ 5-мъ, 130 р. въ 6-мъ, 140 руб. въ 7-мъ и 150 р. въ 8-мъ. Стипендіи при гимназій не имѣются.

Гимназія А. И. Бракенгеймеръ (*Амская, ул. Дворни-*

ской), преобразована въ 1892 г. изъ пансіона перваго разряда, который былъ открытъ въ 1842 году г-жей Матео. Пользуется правами министерскихъ гимназій. Плата за право ученія, сообразно съ классами, повышается: съ 60 р. въ приготовительномъ до 150 руб. въ VIII кл.

8-ми классное 1-го разр. училище Б. М. Рашко-ничъ (*Нижинскій*, д. № 81), съ курсомъ женскихъ гимназій министерства народнаго просвѣщенія. Полный курсъ предметовъ женской гимназіи, практическое изученіе французскаго и нѣмецкаго языковъ, усвоеніе всѣхъ видовъ рукодѣльных работъ, изученіе латинскаго яз., какъ необязательнаго, для желающихъ. Оканчивающія полный курсъ училища по выдержаніи установленнаго испытанія удостоиваются званія домашней учительницы. Плата за обученіе въ приготовительныхъ классахъ 50 р. за годъ, въ I, II кл.—60 руб., въ III и IV—70 р., въ V, VI, VII и VIII—80 р.

8-ми классное училище А. В. Козленко (*Тро-ицкій*, № 47), основано въ 1893 году. Курсъ гимназій Мин. народнаго просв. Открытъ VIII-й спеціальный классъ и при немъ образована школа для практическихъ занятій ученицъ. Въ программу входятъ: латинскій языкъ (необязат.), практика французск. языка, а также профессиональное обученіе: кройка и шитье бѣлья, платьевъ, штонка, вязаніе и изнанія работы. При училищѣ открыты:

Женскіе вечерніе курсы графическихъ искусствъ. Цѣль открытія: дать возможность ученицамъ на-ряду съ общеобразовательными предметами пріобрѣсти званія, необходимыя для архитектурныхъ занятій и могущія предоставить средства въ самостоятельному существованію личнымъ трудомъ. По окончаніи курса ученицы пріобрѣтаютъ знанія, дающія возможность исполнять обязанности чертежницъ и помощницъ архитекторовъ. Программа по спеціальн. предметамъ составлена од. отд. Импер. русск. техник. общ. Курсъ трехлѣтній. Плата 85 р. въ годъ. Платы за ученіе въ приготов.—50 р., въ I и II—65 р., въ III—70 р., 4-мъ и 5-мъ—75 р., 6-мъ—80 р., 7-мъ—85 р., 8-мъ—115 р., за пансіонъ—400 р., полупансіонъ—275 р.

Перворазр. 8-ми классное училище г-жи Малько (*Дерибасовскій*, д. № 4), съ курсомъ гимназій Министр. Нар. Просвѣщ. Училище открыто въ 1899 г. Плата въ пригог. кл. 45 р. въ годъ, въ I и II кл. 60 р., III и IV—70 р.; V—75 р.; VI и VII—80 р.; VIII—100 р. За обученіе музыкѣ (ролл.) 45 руб. въ годъ, танцамъ 6 р., англійскому яз.—10 р. Въ пригог. классъ принимаются дѣти безъ экзамена и неграмотныя. Обученіе новымъ яз. начинается съ пригогит. клас. и ведется преимущественно практически. Училище имѣетъ цѣлью дать Ученицамъ основательное знаніе языковъ не только теоретическое, но и практическое. Для болѣе успѣшнаго достиженія этой цѣли приглашены въ качествѣ классныхъ надзирательницъ иностранки, которыя обязаны говорить съ дѣтьми во время свободное отъ занятій только на франц. и нѣ-

мец. и англійск. языкъ. Теоретическое обученіе англійск. яз. начи-нается со втораго класса, когда дѣти уже достаточно ознакомились съ французскимъ и нѣмецкимъ языками. Иностранная литература будетъ преподаваться на иностранныхъ языкахъ. При преподаваніи общеобразовательныхъ предметовъ главное вниманіе обращается на то, чтобы ученицы знали не учебникъ, а самый предметъ, были имъ заинтересованы и работали только изъ любви къ нему. При училищѣ есть постоянный врачъ.

8-ми классное училище 1-го разряда Ю. А. Соко-ловой (*Надеждинск. ул.*, № 15) съ курсомъ гимназій Мин. Нар. Просвѣщенія, графическимъ отдѣломъ и дѣтскимъ садомъ. Открывается съ августа с. г.

7-ми классное профессиональное училище С. Спиро (*Добрлянская, дома № 18*), основано въ 1890 году. Плата для приходящихъ повышается сообразно съ классами, начиная съ 50 р. въ старшемъ отдѣлѣ ремесль и въ 2-хъ приготовительныхъ и кон-чая 100 р. въ 5-мъ кл. Пансіонерки съ музыкой платятъ 400 р. въ годъ, а безъ таковой 350 р. Училище даетъ права ученыхъ масте-рицъ, могущихъ открывать мастерскія. Стипендіи при немъ нѣтъ. Съ ноября 1898 г. при училищѣ учреждены вечерніе профессиональ-ные курсы по общеобразовательнымъ предметамъ: гігіенѣ, бухгалте-рин, домоводству, рисованію, методикѣ, рукодѣлію. Ремесла: кройка платьевъ и бѣлья, шитье платьевъ и бѣлья, изготовленіе шляпъ и головныхъ уборовъ, цвѣтодѣліе, изнанія работы.

Женское 7-ми классное училище 1-го разряда (*Пок-товская, д. № 34*), съ курсомъ женск. гимназій Мин. Нар. Просв. съ художественно-профессиональными классами и профессиональными курсами для взрослыхъ. Дѣтскій садъ и приготовительный классъ. Принимаются дѣвочки и мальчики. Вечерніе курсы открыты при училищѣ для лицъ, занятыхъ днемъ. (Курсы для дамъ отдѣльно). Курсы французск., нѣмецк. и англ. яз. въ 3 отдѣленіяхъ: 1) для начинающихся, 2) для усовершенствов. и 3) иностранной коррес-понденц. Курсы пѣнія сольнаго и хорнаго; (элемент. теорія музы-ки и сольфеджіо); стенографія, бухгалтерія, методика, рисо-в. и чистопис., (для учащихся и взрослыхъ). Кромѣ перечислен. спец. препода. слѣд. ремесла: кройка, шитье дамскаго и дѣтскаго бѣлья и платья, шляпы, цвѣтодѣліе, рисован. по дереву, атласу, бархату, всевозможныя изнанія рукодѣлія.

7-ми классное училище 1-го разряда К. Балыцъ и Е. Ставраки (*Преображ., д. Менделѣвска*) съ курсомъ гим-назій Мин. Нар. Просвѣщенія. Франц. и нѣм. языки теоретическ. и практическ., рисованіе и черченіе, рукодѣліе, шитье, кройка и всевозможн. изнан. работы.

7-классное училище 1-го разряда сестеръ Е. и М. Маргуліесъ (*Полцейская, д. Виннико*), основано въ 1887 г. Преобразовано въ 7 классное въ 1897 г. Плата за ученіе: въ младшемъ пригог. классѣ 40 р., въ старшемъ пригог. и въ I кл.—50 р., во II и III—60 р., въ IV—70 р. и т. д.

Частное женское училище и 1-я спец. рукод. школа сестеръ Е. и Е. Швамъ (*Б.-Армаут., ул. Рихельск.*), основано въ 1898 году. Плата вносится: въ приготовл. и I классахъ 40 руб., во II—50 и въ III—60 руб. въ годъ.

Частное IV-классное училище А. С. Штейнбергъ съ курсомъ Минстер. народн. просв. (*Пушкинская, д. № 20*). Плата за учение въ приготовительномъ и первомъ классахъ 30 р.; въ остальные 40 р. въ годъ.

4-хъ классное училище 2-го разряда Л. и В. Шенфельдъ съ курсомъ женскихъ гимназій Мин. Нар. Просвѣщенія (*Херсонск., № 25*) отправляется съ августа с. г. Кромѣ обязательныхъ предметовъ преподаются: рукодѣліе, языки, музыка, пѣніе, танцы и гимнастика.

Училище Э. А. Волковой (*Прехоровская, д. № 25*). Подготовительное для поступленія дѣтей обоего пола въ среднія учебныя заведенія. Плата 3 руб. въ мѣсяцъ.

Училище А. И. Зѣвровой (*Успенская, д. № 25*). Подготовительное для поступленія дѣтей обоего пола въ среднія учебныя заведенія. Классовъ два. Плата за учение—5 р. въ мѣсяцъ. Стипендія не имѣется, но вѣсковымъ учениковъ учителя бесплатно.

Коммерческое училище Е. А. Бухтѣевой (*Почтовая улица, № 13*)—основано въ 1876 году, а преобразовано въ 1892 году изъ училища 1-го разряда; оно имѣетъ особую программу, по которой въ низшихъ классахъ усилены занятія языками и арифметикой, облегчены въ высшихъ классахъ занятія специально коммерческими предметами. Плата: въ дѣтскомъ саду при училищѣ—60 руб.; въ приготовительномъ классѣ—80 р.; въ 1—3-мъ—100 р., въ 4-мъ—110 р., въ 5-мъ—120 р., а въ 6-мъ—130 р. За пансіонерокъ—500 р. въ годъ съ уроками музыки, и 450 р. безъ такихъ уроковъ. За полупансіонерокъ: учение, ренетированіе уроковъ, завтракъ и обѣдъ—250 р. въ годъ. При училищѣ имѣется одна правительственная стипендія.

Повивальная школа Одесскаго общества для призрабнія младенцевъ и родителей (*Старопортофринковская соб. дома № 4*), основана въ 1892 году. Въ ученицы принимаются русско-подданныя, безъ различія сословій, не моложе 17 и не старше 38 лѣтъ. Прощеніе подается на имя директора, и при немъ слѣдующіе документы: 1) свидѣтельство о привитіи оспы и отсутствія явнаго расстройства здоровья и физическихъ недостатковъ, пренятствующихъ повивальной бѣбѣ въ отравленіи обязанностей, 2) свидѣтельство о знаніи курса не ниже женской протгимназій, 3) метрическое свидѣтельство, 4) свидѣтельство о званіи, 5) дозволеніе родителей или опекуновъ на поступленіе въ школу, 6) удостовѣреніе Одесскаго Градоначальника объ отсутствіи пренятствій къ поступленію. Кромѣ этихъ документовъ: а) лица иудейскаго вѣроисповѣданія должны представить удостовѣреніе губернскаго начальства объ мѣста родины или приписки о правѣ самостоятельнаго жительства по месту въ Имперіи и б) замужнія женщины—письменное согласіе

мужа. Полный курсъ двухлѣтній. Плата за содержаніе и обученіе пансіонерокъ 250 р. въ годъ. Приходящія—за полный курсъ обученія 75 р. Ученицы, выказавшія на выпускномъ испытаніи удовлетворительныя свѣдѣнія въ теоретич. и практич. акушерствѣ, признаются достойными званія повивальной бабки съ правомъ заниматься практикой по всей Россіи.

Еврейское женское профессиональное училище (*Болм.-Армаутская ул., 3*), открыто въ 1891 г. На постройку здания для него А. М. Бродскій пожертвовалъ 15 тыс. руб. Въ введеніи этомъ преподають бытовое, модное, перчаточное и картонажное ремесла. Въ училищѣ 4 класса и одно приготовительное отдѣленіе. Плата за учение—6 руб. въ годъ; двѣ трети общаго числа ученицъ отъ платы освобождаются. Определенныхъ стипендій нѣтъ, но болѣе пуждающіяся ученицы получаютъ отъ училища платье, учебныя пособия и обѣдъ. При училищѣ открыты безплатныя вечерніе курсы для взрослыхъ по общеобразовательнымъ предметамъ. Занятія на курсахъ производять отъ 7 до 9 час. вечера по воскреснымъ днямъ и средамъ.

Профессиональное училище 2-го разряда М. И. Глазеръ (*Пушкинская, д. Сондаса*), основано въ 1887 г. Оно состоитъ изъ одного приготовительнаго и четырехъ общихъ классовъ. Воспитанницы—еврейки обучаются въ немъ бесплатно; Стипендія не имѣется.

Одесское епархіальное училище (*Успенская, д. № 2*), преобразованное въ 1878 г. изъ учрежденнаго при Архангело-Михайловскомъ женскомъ монастырѣ въ 1844 г. дѣвичьяго училища для образованія малолѣтнихъ дѣвицъ—сиротъ духовнаго званія. Въ училищѣ 6 классовъ; плата за приходящихъ—свѣтскихъ—100 руб., приходящія воспитанницы духовнаго званія ничего не платятъ: съ пансіонерокъ свѣтскихъ званій 300 руб., духовнаго—150 руб. въ годъ, за языки и музыку отдѣльно 25 руб., для дочерей лишь духовнаго званія, допускается уменьшенная плата 75 и 45 руб. въ годъ. При поступленіи въ пансіонерки, съ воспитанницъ какъ духовнаго, такъ и свѣтскаго званія вносится по 40 руб. на первоначальное образованіе.

Городское дѣвичье училище (*Старопортофринковская соб. дома*), основано въ 1817 году. При училищѣ находятся слѣдующіе специально рукодѣльные отдѣлы: портняжный, съ обученіемъ кройкѣ; бѣловейный, съ обученіемъ кройкѣ и вышиванью гладью, отдѣлъ вязаныхъ работъ и чистка кружевъ и стирка толкаго бѣлья. Каждый изъ отдѣловъ имѣетъ свое отдѣльное помѣщеніе. а для послѣдняго устроена специально прачешная. Курсъ ученія въ немъ 3-хъ-лѣтній. Всѣхъ классовъ 6: 3 основныя и 3 параллельныхъ. Кромѣ общеобразовательныхъ предметовъ воспитанницамъ преподаются рукодѣліе, причемъ заручка отъ издѣлій въ послѣдніе десять лѣтъ превышала 1000 руб. Плата за учение 20 р., пріемъ 25% общаго числа ученицъ освобождаются отъ нея. Стипендія при училищѣ не имѣется.

Греческое Родоканакіевское училище (*Троицкая, д. № 33*), основано въ 1872 г. Ученидамъ, окончившимъ учение въ немъ, выдается свидѣтельство объ окончаніи курса, соответствующаго курсу 4 классовъ городскихъ дѣвичьихъ училищъ. Годичная плата за учение 36 р.; принимается, впрочемъ, известное число учениковъ по уменьшенной платѣ. При училищѣ имѣются стипендіи.

Училище А. А. Павловой (*Цетрпавловскій пер. д. № 8*)—подготовительное для поступленія дѣтей въ среднія учебныя заведенія. Классъ одинъ. Плата за учение—36 руб. въ годъ.

Лекціон. комитетъ при Одесск. гор. Аудиторіи открытъ въ 1897 году. Чтеніе лекцій предназначается, главнымъ образомъ, для лицъ, получившихъ домашнее элементарное образованіе, окончившихъ народныя училища, выбывшихъ изъ первыхъ трехъ классовъ городскихъ училищъ и среднихъ учебныхъ заведеній. Увѣренность въ необходимости курсовъ, каковыя предполагались къ постановкѣ, и въ значеніи ихъ для лицъ, ограничившихся лишь начальнымъ образованіемъ и даже не получившихъ никакого образованія; воодушевленіе самыхъ членовъ комитета желаніемъ прийти на помощь всѣмъ тѣмъ, кому по какой-либо роковой необходимости или случайности пришлось ограничиться элементарнымъ образованіемъ, были настолько сильны, что, не взирая на всю предстоящую трудность дѣла, зависящую отъ его неизвѣстности, намѣченъ былъ цѣлый рядъ мѣропріятій къ развитію и упроченію его. Въ общемъ всѣ эти мѣропріятія сводились къ слѣдующему: а) распространить свѣдѣнія объ открывающихся лекціяхъ въ желательной народной средѣ, насколько возможно шире, но не путемъ рекламы, б) сдѣлать лекціи возможно доступные по цѣнамъ, почему назначить плату за весь курсъ по одному предмету въ 20 лекцій 50 коп., за разовыя посѣщенія—по 5 коп., и не могущихъ платить освободить отъ платы, безъ всякихъ формальностей и стѣсненій по усмотрѣнію лицъ, принимающихъ подписку, в) обставлять лекціи насколько возможно наглядіе съ помощью картинъ, приборовъ, опытовъ и другихъ предметовъ, могущихъ уяснить содержаніе лекцій, г) стремиться, чтобы изложеніе самихъ лекцій было просто, ясно и доступно для лицъ, получившихъ элементарное образованіе, чтобы чтеніе возбуждало интересъ вообще къ лекціямъ и охоту къ систематическому изученію предмета и самостоятельнымъ занятіямъ, и чтобы лекціи, какъ своимъ содержаніемъ, такъ и обстановкой возбуждали въ слушателяхъ желаніе подѣлиться со своими пріятелями и знакомыми вынесенными изъ аудиторіи впечатлѣніями и, наконецъ, д) установить съ посѣтителями лекцій возможно широкое и живое общеніе, какъ путемъ личныхъ непосредственныхъ съ ними собесѣдованій, такъ и путемъ письменныхъ заявленій. Подписка на лекціи открыта была 14 сентября, а чтеніе лекцій началось 5 Октября 1900 г. При подпискѣ на лекціи, отъ лицъ берущихъ билеты на весь курсъ по одному или по нѣсколькимъ предметамъ, членами комитета отбирались свѣдѣнія о возрастѣ, образованіи, занятіи и мѣстожителѣ. Въ 18⁹⁹/₁₉₀₀ г. было записано 6465 лицъ.

На литературу записалось 1173 чел., географію—1050, космографію 1083, физіку—1173, химію—997, ботанику—989. Въ первый годъ подписка дала въ среднемъ по каждому предмету 596 слушателей, во 2-й по 998 чел., а въ 3-й по 1078 чел. Курсы по литературѣ и географіи были распределены на 3 года; по космографіи и анатоміи читались курсы по 2 года; по физикѣ и химіи сначала поставлены были односточные курсы а потомъ двухгодичные, а по остальнымъ предметамъ прочтаны были односточные курсы. Отдѣльныхъ лицъ, записавшихся на лекціи было въ 1-й годъ 1221 чел., во 2-й годъ—1633 чел., а въ 3-й—1749 чел. Дежнныя средства, которыми располагалъ лекціонный комитетъ, были очень ограничены. Ежегодная субсидія въ 3500 рублей, отпускаемая городомъ, тратилась исключительно на различнаго рода пособия, матеріалы, мебель для храненія пособій и приспособленія къ лекціямъ. Въ 1898 году тѣмъ-же лекціоннымъ комитетомъ открыто было чтеніе лекцій на Пересыпи. Въ первый годъ поставлено было шесть предметовъ: литература, физика, химія, русская исторія, анатомія, космографія. Слушателей было въ первомъ году 3492 чел., а во второмъ году 2364 чел. Всего лекціоннаго имущества приобретено на сумму 13789 р. 41 коп.

Частныя училища 3-го разряда.

МУЖСКІЯ:

Каца Н. И.—Екатерининская, уг. Успенской.
Зейлигера П. П.—Кашалта, 31.
Рѣзника С. Н.—Базарная, 90.
Гольда Л. Г.—Московская, 20.
Волухера Р. Г.—Княжеская, 4.
Киникера Р. А.—Римельевская, 40.
Сивакова П.—Римельевская, 52.
Каллуна—Троицкая, 71.
Зильберберга—Картамышская, 41.
Гейфера—Римельевская, 43.
Первое казенное еврейское училище—Греческая, 11.
Второе казенное—Пушкинская, 30.

Одесское еврейское общественное училище «Эшн-ботъ», (*Базарная ул., соб. д.*), существуетъ въ Одессѣ съ 1866 года. Цѣль училища—обученіе еврейскаго юношества талмуду и источникамъ религіозныхъ законовъ, а также общеобразовательнымъ предметамъ въ объемѣ программъ уѣздныхъ училищъ. Управленіе училищемъ вѣренено Попечительному Совѣту изъ 5 членовъ.

Общественное училище при еврейскомъ сиротскомъ домѣ—Базарная, 5.

Двухклассное съ ремесленнымъ отдѣленіемъ—Прохоровская, 10.

Обществен. евр. училище, сооружено согласно завѣщ. М. Эльмана—на Пересыпи.

ЖЕНСКІЯ:

- Баранской Д. П. Староportoфранк., 12.
 Гампельнъ Ж. Н. — Ланжероновская, домъ Вагнера.
 Германовой А. А. Срт. пер., 16.
 Гольдштейнъ и Шинглеръ — Полицейская, домъ Нитче.
 Сигаль А. — Кузнечная, 30.
 Куляко-Корецкой Е. Р. — Староportoфранковская, 67.
 Сквишанъ М. — Торговая, домъ Перкала.
 Финкельштейнъ Л. — Ново-Рыбная, 32.
 Шенфельдъ В. Н. — Ямская, 74.
 Паджи А. А. — Б.-Ариутская, домъ Барета.
 Рецельдъ-Гончукъ А. Э. — Б.-Ариутская, домъ Барбаша.
 Шейнисъ Т. И. — Риншельевская, 61.
 Вассербергъ М. Д. — Б.-Ариутская, 106.
 Гринблатъ В. Н. — Преображенская, 70.
 Трейстеръ Ц. Н. — Б.-Ариутская, 102.
 Ковельманъ С. — Прохоровская, 18.
 Левбонзонъ М. М. — Ямская, 82.
 Еврейское казенное училище — Успенская, 95.

Городскія народныя училища.

Платы за учене не полагается и стипендій при училищахъ не выдѣется.

Первое 2-классное народное училище, (Почтов. ул., 7); при немъ рукодѣльное отдѣленіе, основано въ 1834 году.

2-е мужск. 2-классное народное училище, — Михайлов. площ.

3-е жен. 2-классное нар. училище — Михайлов. пл.; при немъ рукодѣльное отдѣленіе.

4-е 3-классное народн. училище — Кузнечная, д. Чайковского, при немъ рукодѣльное отдѣленіе.

5-е 4-классное нар. училище, Ямская, д. Аркудиной.

6-е мужское 2-классное народное училище и

7-е женское 2-классное народное училище — на Молдаванкѣ, въ д. Петропавловской церкви. Основаны въ 1864 г.

8-е мужское 2-классное народное училище и

9-е женское 2-классное народное училище, Михайловск. пл., д. Корбула, при немъ рукодѣльное отдѣленіе

10-е 3-классное народное училище, Пушкинская, д. Зайченко, при немъ рукодѣльное отдѣленіе.

11-е мужское 2-классное народное училище и

12-е жен. 2-классное нар. училище, Москов. ул. д. Гольдштейна.

13-е 4-классное народное училище, Вожакиной ул., гор. домъ, при немъ рукодѣльное отдѣленіе.

14-е 4-классное нар. училище, около Ярмарочн. пл., д. Коцуба.

15-е 2-классное нар. училище, Ямская, д. Швайкевича.

16-е 2-классное народное училище, при немъ рукодѣльное отдѣленіе. — Староportoфранк., д. Индѣевой.

17-е 4-классное народное училище, — Приморская ул., д. Вучетичъ-Бѣлицкой.

18-е 3-классное нар. училище, — Б.-Ариут. ул., д. Рублевой.

19-е 3-классное нар. училище, — Колонтаевск., д. Дорфмана.

20-е 3-классное нар. училище, — Болгар. и Мясоед., д. Клеймана.

21-е 2-классное нар. училище, — Градонач., д. Станилевича.

22-е 2-классное народ. училище — Столбовая ул., д. Ройтмана.

23-е 2-классное народное училище — Бугаевка, д. Жуковского.

24-е 2-классное народн. училище — Градонач., д. Бѣлошицкой.

25-е 3-классное народ. училище — Разумовск. д. Гелитовской.

26-е 2-классное народное училище — Кузнечная, д. Смирнова.

27-е 2-классное народн. училище — Елисаветинская, д. Вучина.

28-е 4-классное народное училище — Соборная пл., гор. домъ.

29-е 3-классное народное училище — Херсонск. ул., д. Кога-новскихъ учреждений.

30-е 2-классное народное училище — Прохоровск., д. Бухштаба.

31-е 3-классное народное училище — Ново-Рыбн., д. Перазича.

32-е 3-классное народное училище — Прохоровская, д. Дробинскихъ. При немъ рукодѣльное отдѣленіе.

33-е 2-классное училище — на Ближнихъ мельницахъ.

34-е 4-классное народное училище — уг. Староportoфр. и Б.-Ариутской ул. При немъ рукодѣльное отдѣленіе.

35-е 2-классное народное училище — Лютеран. пер. д. Крыжавовскаго.

36-е 4-классное народное училище — Староportoфр., гор. домъ.

37-е 2-классное народн. училище — Треугольн. пл., гор. домъ.

38-е 2-классное народн. училище — Староportoфр., противъ Херсонск. полиц. уч. При немъ рукодѣльное отдѣленіе.

39-е 2-классное народное училище — Почтовая, д. Вургафта.

40-е 2-классное народное училище — Михайлов. пл., д. Діана.

41-е 3-классное народное училище — Новоселободскій спускъ, д. Гелитовской. При немъ рукодѣльное отдѣленіе.

42-е 2-классное народн. училище имени А. С. Пушкина и

43-е 2-классн. народн. женск. училище имени А. С. Пушкина.

— Новая Слободка, городской домъ.

44-е 2-клас. народ. училище — Нов. Слободка, д. Потапенко.

45-е 2-клас. народное училище — Нов. Слоб. д. фонъ-Беннета.

46-е 4-классное народное училище — Нерубальская, гор. домъ.

47-е 2-классное народное училище — Дальняя Мельница, гор. д.

48-е 2-классное народ. училище — Сел. Кривая Балка, гор. д.

49-е 2-классное народное училище — Село Усатого, гор. д.

50-е 3-классное народное училище — Сел. Нерубальск. гор. д.

51-е 2-классное народное училище — Сел. Гиляково, гор. д.

52-е 2-классное народное училище — Сел. Дальникъ, гор. д.

53-е 2-классное народное училище — Сел. Дальникъ, гор. д.

54-е 2-классное народное училище — Сел. Дальникъ, д. Лата.

55-е 2-классное народное училище — Сел. Татария, гор. д.

- 56-е 2-классное народное училище—В.-Фонтанъ, гор. домъ.
 57-е 2-классное народное училище—Куялы. лиманъ, гор. д.
 58-е 1-классное народное училище—Куялы. лиманъ, гор. д.
 59-е 1-классное народное училище—Куялы. лиманъ, гор. д.
 60-е 1-класс. народ. училище—Сел. Слоб.-Балтовка, гор. д.
 61-е 1-классное народное училище—Куялы. лиманъ, гор. д.
 62-е 2-классное народное училище—Вом. Балка, гор. домъ.
 63-е 1-классное народное училище—Хол. Балка, гор. домъ.
 64-е 1-классное народное училище—Сух. лиманъ, гор. домъ.
 65-е 1-классное народное училище—Мастерская, д. Рытова.
 66-е 1-классное народное училище—Бугаевка, д. Вондаренко.
 67-е 1-классное народное училище—Московск., д. Тригера.
 68-е 1-классное народное училище—Старопортофранковская, д. приюта призрѣнія немущихъ.
 69-е 1-классное народное училище—Слободка-Романовка, д. Каймакана.
 70-е 1-класс. народ. училище—Слободка-Роман., д. Вещеля.
 71-е 1-классное народ. училище—Сел. Далеиникъ, д. Мотричка.

Воскресныя школы.

Съ 1898/9 учеб. г. открыты три воскресныя школы въ память призыва Государя Императора къ миру. Школы эти состоятъ при нар. училищахъ. Эти три школы открыты: одна на Старопортофранковской ул., около толкучки, другая—также въ гор. училищномъ помѣщеніи на Перемышл. по Божакіной улицѣ, третья—на Слободкѣ-Романовкѣ, противъ психіатрической больницы. Кроме этихъ школъ, одесское городское общественное управленіе субсидируетъ двѣ частныя воскресныя школы. Одна изъ нихъ, мужская, открыта 1 сент. 1897 г. и помѣщается по Кузн. ул. Вторая жен. воскресная школа, существовать съ 1-го сент. 1898 года и помѣщается по Лыской улицѣ. Въ началѣ 1898 г. были открыты также двѣ мужскія воскресныя школы на частныя средства. Одна была открыта на средства покойнаго гласнаго думы П. А. Гроссуль-Толстого при Петропавловскомъ училищѣ на Молдаванкѣ; другая—на средства гласнаго думы П. Н. Велентъ-де-Валю.

Смѣнные классы.

Школьная статистика показала, что значительный контингентъ дѣтей школьнаго возраста не можетъ являться въ школу, вследствие отсутствія жилищныхъ мѣстъ. Городское общественное управленіе открывать ежегодно новыя школы, но все-же настоящее число школъ не соответствуетъ потребностямъ населенія. Открывать-же новыя школы—значило-бы слишкомъ отягчать городской бюджетъ. Въ виду этого, и принимая во вниманіе, что значительное число дѣтей не окончивающъ школъ, а обучившись грамотѣ, оставляютъ ихъ, городск. общ. управленіе рѣшило открыть смѣнные классы, въ которыхъ обученіе происходитъ по окончаніи занятій съ первой смѣ-

ной учениковъ, т. е. отъ 1 часу до 4 час. дня. Такіе классы открыты при нѣкоторыхъ училищахъ: №№ 8-мъ, 13-мъ, 34-мъ, 36-мъ, 38-мъ и 46-мъ.

Еврейскія женскія субботнія школы.

Одесская евр. община принадлежитъ честь инициативы въ открытіи первой субботней школы для евр. дѣвушекъ, занятыхъ въ теченіи недѣли тѣмъ или другимъ трудомъ и не могущихъ поэтому учиться грамотѣ въ будніе дни. Первая одесская субботняя школа открыта, если не ошибаемся, въ концѣ 50-хъ годовъ, но она не долго просуществовала. Лишь лѣтъ 10 назадъ была вторично открыта субботняя школа для еврейскихъ дѣвушекъ. Эта школа находится при училищѣ А. А. Сигаль (Кузночная, № 30); заведуетъ ею А. М. Моргуляевъ. Въ школѣ до 188 ученицъ, преимущественно ремесленницъ. Учителя и учительницы (около 30 чел.) занимаются бесплатно. Занятія происходятъ по субботамъ отъ 2 до 8 ч. веч. и по вторникамъ и четвергамъ отъ 7 до 9 ч. веч. Программа: евр. Законъ Божій, русскій яз., арифметика и рукодѣліе (крѣпка). Учащихъ 29 чел., работающихъ безвозмездно. Съ прошлаго учебнаго года по вторникамъ и четвергамъ, отъ 7 до 9 час. вечера, для желающихъ ученицъ читаются доступныя лекціи по гигиенѣ, а также даются дополнительные уроки крѣпки и преподаются ибнѣ.

Съ мая 1898 г. открыта вторая субботняя школа при училищѣ М. И. Глазевъ. Эту школу посѣщаетъ также 180 ученицъ, почти исключительно ремесленницъ и фабричныхъ. Программа такая же, какъ и въ первой. Учащихъ 35 человекъ, работающихъ безвозмездно. Предполагается открыть и мужскую субботнюю школу.

Кулинарная школа при дѣтскомъ приютѣ Имени Государыни Императрицы Маріи Феодоровны состоитъ изъ воспитанницъ Общ. заготовляются каждодневно на мѣстѣ для приходившихъ и отсылано на домъ. Повариха—воспитанница приюта, изучившая основныя кулинарное искусство и инициалъ, затѣмъ, достаточную практику. Въ этой школѣ производится обученіе кулинарному искусству частныхъ лицъ за плату по 25 р. отъ нерсонъ за все время, или по 30 коп. отъ урока въ день. Курсъ обученія до 3-хъ мѣсяцевъ. Дѣтскій приютъ съ мастерскими помѣщается въ собственномъ домѣ, рядомъ съ постройками Россійскаго общества Краснаго Креста за Павловскимъ зданіемъ.

Спеціальное частное училище для глухонѣмыхъ. Въ училищѣ этомъ обучаютъ глухонѣмыхъ дѣтей говорить, читать, писать, Законъ Божію и общимъ предметамъ на русскомъ и еврейскомъ языкахъ исключительно по звуковому методу. Завѣдуетъ училищемъ Ю. О. Каганъ. Помѣщается оно на Метод. ул., въ д. № 18.

Частная бібліотека:

- Вортевскаго Андр. П.—Гаган., 1.
 Вродской Р.—Ланжероновск., 30.
 Газиса М.—Успенская, 48.
 Зигровича А.—Екатерининская, 39.
 Козмана М.—Тропцкая, 34.

Мавро-Віазі А.—Нижинская, 43.
 Распопова В. П.—Дерибасовская, 33.
 Ривкина А.—Еврейская, д. Писпаса.
 Общ. прикшиц. евреевъ—Ремесл., собст. домъ.
 Общество всiom. литер. и учен.—Херсонская, 31.

Книжные магазины:

Абрамовича М.—Ришельевская, 31.
 Альберта—Пушкинская, 51.
 Бродской Р.—Данжерионовская, 30.
 Бухбиндера А.—М.—Ариутская, 66.
 Бердта Эм.—Дерибасовская, 16.
 Библиейнаго общ.—Херсонская, 58.
 Воробьева—Б.—Ариутская, уг. Староп.
 Газиса М.—Успенская, 48.
 Губанова Николая—Преображенская, 33.
 Звѣровича Ант.—Екатерининская, 39.
 «Знание»—Ришельевск., д. Ралли.
 Козмана—Троицкая, 34.
 Квасникова—Старопортофранковская, 101.
 Леви Э.—Б.—Ариутская, д. Голдштейна.
 Малаева—Б.—Ариутская, уг. Старопортофранк.
 Москвити А.—Дерибасовская, 12.
 «Образованіе»—Ришельевская, д. Маврогордато.
 Распопова Елис. Петр.—Дерибасовская, 33.
 Розова Пв. Ал.—Дерибасовская, 31.
 Рохвергера Г.—Старопортофранк., уг. Тираспол.
 Руссо Георг. Ив.—Ришельевская, 6.
 Садовскаго—Преображенская, 64.
 Суворина Ал. Сер.—Ришельевская, 6.
 Т-ва Сытина—Преображенск., уг. Еврейской.
 Шерманъ Н. Х.—Ришельевск., 28.
 Шайхера Густ.—Дерибасовск., 12.
 Штадельмейера М. А.—Дерибасовск., 18.
 Южно-русск. общ. печатн. дѣла—Пушкинская, 20.

Музыкальные и нотные магазины:

Бальда Г. и В. (Даноти)—Дерибасовская, 19.
 Веллера Георг.—Греческая, уг. Ришельевской.
 Вицмана—Ришельевская, д. Кречмара.
 Густавсона—Дерибасовская, 20.
 Гозефера—Дерибасовская, 33.
 Корейко Бол.—Дерибасовская, 31.
 Крунчаки—Преображенская, 44.
 Рауша—Полцейская, 35.
 Рахмилъ—Садовая, 5.
 Фидмана—Б.—Ариутская, 69.
 Шлейхера—Дерибасовская, 14.
 Шредера—Дерибасовская, 22.

ПУТЕВОДИТЕЛЬ

по ОДЕССѢ.

ОТДѢЛЪ III.

ВРАЧЕБНЫЙ

Торговый домъ И. Б. СЕГАЛЬ—смотри. на оборотѣ
 плана городского театра.

«Красавица юга»; третій городъ въ Россіи по своимъ торговымъ оборотамъ; просвѣтительный центръ юга Россіи;—Одесса является въ то-же время и выдающимся курортомъ, привлекающимъ ежегодно десятки тысячъ человѣкъ, жаждущихъ изцѣленія своихъ недуговъ и страданій. Славу Одессы въ этомъ отношеніи составили ей ея лиманы.

Краткимъ описаніемъ лимановъ, какъ и вообще лѣчебныхъ учрежденій г. Одессы мы и займемся въ этомъ отдѣлѣ.

Одесскіе лиманы.

Многочисленныя наблюденія и опыты, произведенныя профес. Вериго надъ водою обоихъ одесскихъ лимановъ, привели его къ заключенію, что соляная масса рапы обоихъ лимановъ тождественны между собой по своему характеру и оба въ одинаковыхъ чертахъ отличаются отъ соляной массы моря, представляя собою окончательный продуктъ измѣненія морской соляной массы дѣйствіемъ прѣсныхъ водъ, содержащую двууглекислую известь. Существенное отличие лиманной и морской воды заключается въ томъ, что вся сѣрная кислота соляной массы лиманной рапы насыщена известью, тогда какъ соляная масса моря содержитъ сѣрной кислоты въ значительно большемъ количествѣ, чѣмъ нужно для насыщенія входящей въ составъ ея извести. Морская вода, просачиваясь постоянно черезъ пористую почву пересыни въ расположенныя ниже моря лиманы, двигается медленно, подвергаясь подготовительному измѣненію; обогащаясь двууглекислою известью и теряя растворяющую послѣднюю воду отъ сильнаго испаренія, морская соляная масса вступаетъ въ лиманы, гдѣ происходятъ окончательное превращеніе ея въ лиманную соляную массу подъ вліяніемъ извести, принесенной сюда прѣсными водами, какъ съ прилегающихъ мѣстностей пересыпи, такъ и съ окружающихъ лиманы возвышенностей.

Новѣйшія изслѣдованія, произведенныя профессоромъ Вериго въ 1894 году, показали, что соляная масса Куяльницкаго лимана и въ настоящее время сохранила свой прежній характеръ, тогда какъ характеръ соляной массы Хаджиб. лимана значительно измѣнился. Измѣненіе это выражается въ томъ, что количество сѣрной кислоты въ соляной массѣ Хаджиб. лим., сравнительно съ прежнимъ, рѣзко увеличилось, а количество извести—уменьшилось, вслѣдствіе чего получился избытокъ сѣрной кислоты надъ известью, какъ это замѣчается въ соляной массѣ морской воды.

По содержанію солей одесскіе лиманы слѣдуетъ причислить къ солянымъ разсоламъ средней крѣпости; въ ряду цѣлебныхъ разсоловъ по крѣпости ихъ можно поставить возлѣ Juliusball, т. е. онѣ представляютъ наиболѣе крѣпкіе разсолы изъ разсоловъ средней концентрации; они гораздо богаче содержаніемъ солей, нежели разсолы Пирмоня (40 на 1,000), Крейцнаха (36,9 на 1,000), и Киссингена (15,8 на 1,000). Разсолы, которые стучаются въ бассейнахъ для добыванія соли, придется поставить на ряду съ самыми концентрированными цѣлебными разсолами. Такъ, разсолъ, стученный до 26° Боме, содержитъ въ 1000 частяхъ 256 частей растворенныхъ солей и можетъ быть поставленъ на ряду съ цѣлебными разсолами Ioxstfeed, Hall, Salzungen, Ischl; а разсолъ, стученный до 32° Боме, подходит по содержанію растворенныхъ частей къ наиболѣе крѣпкому цѣлебному разсолу Рейнфельзена въ Швейцаріи. Кромѣ главной составной части поваренной соли, въ рапѣ Куяльницкаго лимана, по изслѣдованію проф. Вериго, содержится еще іодъ, которому приписывается цѣлебное дѣйствіе многихъ водъ. Количество іода на 1,000 въ лиманной рапѣ составляетъ—0,0000483; оно превышаетъ въ 11 разъ количество іода, содержащееся въ морской водѣ. При стученіи рапы до $\frac{1}{80}$ объема количество іода достигаетъ 0,001587 на 1,000 частей ея, т. е. оно становится равнымъ содержанію іодистаго магнія въ источникахъ Кракенгейль въ Баваріи.

Въ такомъ-же, повидимому, количествѣ содержится и іодъ въ рапѣ Хаджибейскаго лимана. Болѣе значительно содержаніе въ лиманной рапѣ брома. На 1,000 частей рапы Хаджиб. лимана найдено проф. Вериго 0,12 бромистаго магнія.

Еще болѣе значительно содержаніе брома въ Куяльницкомъ лиманѣ. Въ 1,000 частяхъ рапы этого лимана, содержащей 220 частей растворенной соляной массы, найдено 0,58 частей бромистаго магнія, что довольно близко подходитъ къ тому количеству, кото-

рымъ обладала-бы морская вода, сгущенная до густоты этой рапы. Содержаніе бромистаго магнія въ рапѣ Куяльн. лим. такой густоты приближается къ самому богатому по содержанію брома источнику Эльментъ. въ которомъ на 1.000 частей воды находится 0,589 частей бромистаго магнія; при чемъ на это количество бромистаго магнія приходится 53,7 растворенныхъ твердыхъ веществъ, тогда какъ въ рапѣ Куяльн. лим. на такое-же почти количество бромистаго магнія приходится 220 частей растворенной соляной массы.

Кромѣ того, сгущеніемъ рапы количество брома можетъ быть еще болѣе увеличено—до 3,49 на 1.000 частей, т. е. содержаніе брома становится тогда въ 6 разъ болѣе того, какое находилось въ источникѣ Эльментъ. При такомъ значительномъ содержаніи брома въ маточномъ разсолѣ увеличивается и соляная масса до 319 на 1.000 частей. Такое богатое содержаніе солей, іода и брома, которое притомъ можно еще увеличивать до громадныхъ размѣровъ составляетъ важное преимущество нашихъ лимановъ передъ другими лѣчебными источниками.

Лиманная грязь по внѣшнему виду представляетъ собою обладающую рѣзкимъ запахомъ пластичную, маслянистую, совершенно чернаго цвѣта, массу, по консистенціи своей похожую на колѣть-кремъ; запахъ ея довольно рѣзкій, отдающій сѣрнистымъ водородомъ, постепенно теряется при высушиваніи грязи или ея нагрѣваніи. Вкусъ ея горько-соленый, вязкій; реакція сильно щелочная.

Изъ составныхъ частей грязи особеннаго вниманія заслуживаетъ іодъ. Въ одномъ килограммѣ влажной грязи общее количество іода составляетъ 0,00559 грамма. Такимъ образомъ въ влажн. натуралн. грязи іода содержится въ 11 разъ болѣе, чѣмъ въ лиманной рапѣ. Кромѣ іода въ грязи на 100 ея частей найдено также количество брома, отвѣчающее 0,0202 частямъ бромистаго магнія. Далѣе въ грязи находятся: валерьяновая кислота, гуминовая, улеминовая и другія кислоты, свободная сѣра и свободный сѣрнистый водородъ.

Грязелѣченіе съ незапамятныхъ временъ стало народнымъ способомъ врачеванія человѣческихъ недуговъ. Въ настоящее время примѣненіе грязей для лѣчебныхъ цѣлей производится въ двойной формѣ: въ видѣ натуральныхъ ваннъ, нагрѣваемыхъ дѣйствіемъ солнечныхъ лучей и въ видѣ искусственно нагрѣваемыхъ водянымъ паромъ или горячей водой. На одесскихъ лиманахъ, по климатическимъ условіямъ, примѣняется

исключительно послѣдній способъ нагрѣванія грязевыхъ ваннъ—путемъ искусственнаго нагрѣванія паромъ.

Къ числу лѣчебныхъ средствъ одесскихъ лимановъ относятся также лиманная глина и береговой песокъ, которые также находятъ примѣненіе, хотя значительно рѣже нежели рапа и грязь. Глина употребляется въ видѣ натираний непосредственно предъ купаніемъ въ лиманъ; песокъ-же примѣняется въ формѣ натуральныхъ песочныхъ ваннъ, нагрѣтыхъ дѣйствіемъ солнечныхъ лучей.

Слѣдующія болѣзненные формы пользуются лиманомъ съ наибольшимъ успѣхомъ:

Всѣ виды хроническаго ревматизма, при чемъ осложненія страданіями сердечныхъ клапановъ не служатъ абсолютнымъ противопоказаніемъ, при условіи осторожнаго примѣненія лиманнаго лѣченія.

Золотуха и страданія лимфатической системы вообще.

Английская болѣзнь:

Хроническіе экссудативные процессы. Послѣдствія травматическихъ и воспалительныхъ заболѣваній, какъ напримеръ, костная мозоль, анкилозы, контрактуры и проч.

Хроническія страданія нервной системы, какъ периферической (невралгія, невриты, периферическіе параличи), такъ и центральной (хроническіе мѣллиты).

Нѣкоторые хроническія болѣзни кожи, какъ паразитарныя, такъ и воспалительныя.

Позднія формы сифилиса.

Болѣе упорная или застарѣлая заболѣванія требуютъ для своего излѣченія повторнаго пользованія лиманомъ въ теченіе нѣсколькихъ сезоновъ.

Слѣдующія болѣзни исключаютъ возможность пользованія лиманомъ:

Всѣ острые лихорадочные процессы, въ томъ числѣ и острый ревматизмъ, равно какъ и всѣ острые инфекціонныя заболѣванія.

Болѣзни уныданія (маразмъ, діабетъ, перерожденія сердца и сосудовъ и проч.); эпилепсія; туберкулезъ легкихъ; злокачественныя новообразованія; всѣ случаи недавняго серьезнаго раненія и операціи.

Беременные могутъ пользоваться нѣкоторыми формами лиманнаго лѣченія до седьмого мѣсяца беременности.

Городское лѣчебное заведеніе на Куяльницкомъ (Андреевскомъ) лиманѣ въ нынѣшнемъ своемъ видѣ открыто въ 1892 г. Заведеніе это занимаетъ площадь въ 5.300 кв. саж. и

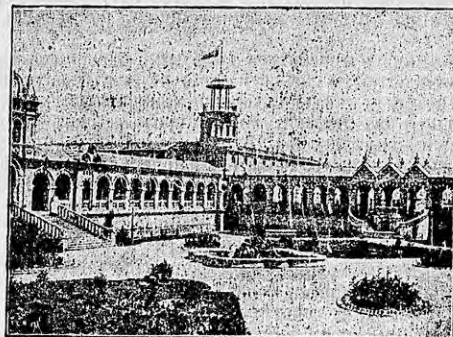

Внѣшній видъ купальни.

состоитъ изъ четырехъ павильоновъ, соединенныхъ крытыми галереями. Купальничій лиманъ находится въ 10 верстахъ отъ Одессы (считая по линіи желѣзной дороги). Въ лѣчебномъ заведеніи имѣется 16 ранныхъ ваннъ (по 8 для мужчинъ и женщинъ) и 16 грязевыхъ перваго класса; во второмъ классѣ *ручныхъ* ваннъ 32 (16 мужскихъ и 16 женскихъ) и 28 грязевыхъ (12 мужскихъ и 16 женскихъ). Всѣхъ ваннъ въ обоихъ классахъ 92. На самомъ берегу лимана находится машинное отдѣленіе, въ которомъ имѣются бачи съ лиманной и прѣсной водой, а также резервуаръ для грязей, добываемой со дна лимана. Грязь эта въ особыхъ вагонеткахъ съ резиновыми шинами нагревается паромъ и безшумно доставляется ими въ грязевое отдѣленіе; затѣмъ по гончарнымъ трубамъ она прямо спускается въ ванны. Потомъ, по минованіи надобности, грязь эта спускается въ подвальный этажъ, откуда разбавленная водой, она направляется по стокамъ въ открытый лиманъ. Въ заведеніи имѣется между прочимъ большая зала, въ которой устраиваются различные развлеченія для публики.

На Купальничкомъ лиманѣ имѣются городскія купальни трехъ классовъ съ мужскимъ и женскимъ отдѣленіями. Процентное содержаніе соляныхъ частей въ Купальничкомъ лиманѣ самое большое; по ареометру Боэ оно колеблется между 6°, 20° и доходитъ даже до 25°.

Городское грязелѣчебное заведеніе на Хаджибейскомъ лиманѣ устроено въ 1866 г. въ большомъ тѣнстомъ паркѣ, который городъ купилъ у откупщика Волохова. Сначала лѣчебное заведеніе находилось въ вѣдѣніи городской больницы, затѣмъ было отдано въ аренду частнымъ лицамъ. Съ 1887 г. городъ сталъ эксплуатировать его самъ. Грязелѣчебное заведеніе на Хад-

Т-ВО БЕЛЛИНО и КОММЕРЕЛЬ БЫВШ. БЕЛЛИНО-ФЕНДЕРИХЪ и К^о.

Основ. въ 1811 году.

уголъ Ришельевской и Ланжероновской улицъ, соб. домъ,
въ Одессѣ.

Мануфактурное отдѣленіе

Шелковыя матеріи для платъ.

отъ 1 р. до 14 р. ар.

Чисто шерст. матеріи дв. шир.

отъ 35 к. до 8 р. аршинъ.

Фланель чисто шерст. дв. шир.

отъ 55 к. аршинъ.

Ситцы и бумага проч. крас.

нов. рис. отъ 14 к. арш.

Вархаты и плоть шелков. отъ

1 р. 25 к. до 16 р. за арш.

Шелкъ для буратовъ.

Мебельныя матеріи всевозм.,

какъ то: кретовъ отъ 18 к.

арш., джутъ отъ 45 к. арш.,

котинъ шелк. двойн. шир.

отъ 2 р. 25 к. арш.

Ковры: русскіе, персидскіе, бу-

харск., англійск., французск.

и пѣмецк. Скат., одеяла, гал-

стухи, пледы, плат. и косынки.

Суено и трико.

Мужское и дамское бѣлье, по-

лотно, стол. бѣлье.

Бумажныя бѣлья ткани, кру-

жева, тюль.

Занавѣсы, шторы и портьеры.

Чулочныя издѣлія.

Ски. Яросл. полотна и столов.

бѣлья фабр. А. А. Локалова.

Продажа по фабр. прейсъ-

куранту.

Перчатка лучш. франц. фабр.

„Jouvin“; тоже лучш. русск.

фабр. „Tribel“ въ Житомирѣ.

Вольный выборъ загр. и русск.

зонтиковъ мужск. и дамск.

Конфекціонныя парижск. и пріемъ
заказовъ.

Линолеумъ.

Посудное отдѣленіе:

Сервизы столовые, фарфоровые на

12 особъ отъ 16 р. 50 к.

Сервизы столовые, фарфоровые на

60 особъ отъ 180 руб.

Сервизы столовые, фарфоровые

на 60 особъ отъ 300 руб.

Сервизы на 60 особъ дѣлятся

на $\frac{1}{2}$ и $\frac{1}{4}$ сервиза.

Сервизы чайные на 12 особъ

отъ 3 руб.

Сервизы хрустальные на 12

особъ отъ 12 руб.

Фарфоровая посуда фабрики

Я. К. Восенъ.

Цѣны по фабр. прейсъ-куранту.

Фильтры, подносы, столовые и

кухонные ножи и проч.

Умывальники желѣзные съ мри-

моромъ и деревянные.

Складъ англійскихъ лампъ

Hinks et Son о 2-хъ фти-

ляхъ съ гасильникомъ.

Фабричное депо издѣлія изъ

мельхиора фаб. Кригтофель

и К^о.

Люстры, канделябры, подсвѣч-

ники чернильницы, бронзовыя

группы, нисмен. и рабоч. сто-

лики, шкафики, этажерки, сто-

лики, колонны, альбомы, вѣра-

и разн. вещи для подарковъ.

Спеціальное Дѣло русскихъ и

заграничныхъ обоевъ.

жибойскомъ лиманѣ мѣнѣ парадно и благоустроено, чѣмъ Куяльницкое; но на его сторонѣ имѣется одно преимущество: оно расположено въ паркѣ, роскошная растительность котораго далеко оставляетъ за собой тощую—куяльницкую. Ванное зданіе состоитъ изъ двухъ флигелей, которые соединяются между собой большимъ приемнымъ заломъ для публики. Въ каждомъ изъ флигелей имѣются рачное и грязево-отдѣленія, въ которыхъ 12 ваннъхъ №№. Грязь доставляется съ лимана въ бочкахъ и подогрѣвается въ особомъ котлѣ. Вода изъ лимана доставляется посредствомъ водопровода, который устроенъ на протяженіи 1¼ версты. Сезонъ въ Хаджибейскомъ грязелѣчебномъ заведеніи продолжается съ 15-го мая по 1-е сентября. Длится онъ на два полусезона—по 54 дня въ каждомъ. На Хаджибейскомъ лиманѣ имѣются также городскія купальни. Въ грязелѣчебномъ заведеніи имѣются общія помѣщенія для 70 человѣкъ. Концентрація воды въ Хаджибейскомъ лиманѣ колеблется между 4° и 8° Боуэ. Количество слѣпой кислоты въ соляной массѣ этого лимана резко увеличивается на счетъ количества извести.

Клейнтъ-Либентальское лиманно-лѣчебное заведеніе. Приблизительно въ 18 верстахъ отъ Одессы въ иѣмешкой кол. Клейнтъ-Либенталь (сел. Ксеніевка) находится лиманъ, который по слабой концентраціи своей (5° по Боуэ) носить названіе «дѣтскаго лимана». Онъ является единственнымъ для дѣтей и ослабленныхъ субъектовъ. Въ лѣчебномъ заведеніи, содержимомъ д-рами. Вагнеромъ и Майеромъ, можно получить ванны грязевыя и рачныя различной концентраціи. Соединеніе съ городомъ поддерживается американками—омнибусами, отходящими изъ города съ угла Успенской и Риншельской ул. 2 раза въ день, въ 8 ч. утра и 5 ч. дня.

Лѣчебныя заведенія.

Городская больница (Херсонск., № 7) помѣщается въ зданіи, главный корпусъ котораго сооруженъ былъ въ 1807 г.; 2 большихъ полукруглыхъ крыла его пристроены были уже впоследствии, въ 1821 году. Въ то время здѣсь были сгруппированы также и др. богоугодныя заведенія—богадѣльня и сиротскій домъ, а позади нынѣшняго главнаго зданія помѣщалась казарма № 7, которая впоследствии была занята подъ отдѣленіе для умалишенныхъ. Всѣ остальные зданія и баракы воздвигались постепенно, по мѣрѣ возрастанія и увеличенія количества больныхъ. Зданіе больницы не можетъ удовлетворить современнымъ требованіямъ гигиены и страдать многими недостатками, парализующими стремленіе городского управленія и въ частности администраціи больницы къ образцовому содержанію послѣдней. Вслѣдствіе этого возбужденъ вопросъ о постройкѣ новыхъ больничныхъ зданій по спеціальнымъ образцамъ. Прежде всего явилась необходимость построить заведеніе для умалишенныхъ, которое и помѣщается совершенно отдѣльно отъ общей больницы на Слободкѣ Романовкѣ. Тамъ-же въ настоящее время производится постройка новой городской боль-

ГЛАВНОЕ РОЗНИЧНОЕ ОТДѢЛЕНІЕ

ПРИ СКЛАДѢ

В. Т.

ПТАШНИКОВА

на углу Успенск. и Александровск. ул.

и

МОДНО-МАНУФАКТУРНОЕ и ГАЛАНТЕРЕЙНОЕ

ОТДѢЛЕНІЕ

Дерибасовская ул., д. Менделевича.



Имѣется громадный выборъ шелковыхъ и шерстяныхъ матерій, а также всевозможныхъ тканей; Ярославскія полотна и столовое бѣлье.

Спеціальныя отдѣлы суконъ и коврово-мѣбельныхъ товаровъ.



Всѣ поименованные товары имѣются также и въ другихъ моихъ магазинахъ въ Одессѣ, Ялтѣ, Алушкѣ, Херсонѣ, Владивостокѣ, Никольскѣ-Уссурийскомъ и Портѣ Артурѣ.

ницы. В первый год существования содержание больницы обошлось в 5040 руб.; в 1810 году бюджет ее доходил уже до 23000 руб., в 1821 году—до 66000 руб., в 1878 году—до 329000 руб., а по смете на 1898 год на содержание больницы без Марининского, мужского хронического и психиатрического отделений ассигновано было 337763 р., а израсходовано и подложено к исполнению в 1899 году—443037 р. 37 коп. В городской больнице функционируют: внутреннее отделение вместе с женскими хроническими на 150 кооек, хирургическое—тоже на 150, мочеоловое—на 40, гинекологическое—на 30, нервные—на 30, родильное с послеродовым—на 30, горловое—на 20. Марининское (содержится на проценты с капитала в 100 тыс. руб., пожертвованного для этой цели вдовью тайного советника В. Фр. Марини)—на 20, мужское хроническое при богадельне—на 60, сифилитическое—на 200 и заразное—на 30 кооек. В больнице производится средним числом до 500 больших операций в год. В 1892 году в Одессе введен *больничный налог*, плательщики которого имеют право на бесплатное пользование как в самой больнице, так и во всех содержимых городом лечебницах, за исключением лиманных. Лица, не уплатившие этого налога а также иногородние уплачивают за пользование в городской больнице по 10 р. в месяц на общем содержании и по 25 р. на улучшенном. Медицинский персонал больницы состоит из: в. д. старшего врача, его помощника, прозектора с помощником, 17 штатных ординаторов, 23 сверхштатных и 2 допущенных к занятиям врачей, 29 фельдшеров и фельдшерниц, 2 акушеров и 32 сестер милосердия. Для укушенных бытовыми животными имеется отдельный барак. Для дифтеритных больных построен на средства г. М. М. Толстого также особый барак. Барак этот был открыт в начале 1898 года. Кроме поступающих на пользование в больницу, масса лиц получают медицинскую помощь в находящейся при городской больнице амбулатории, где приходящие больные получают совет и лекарства из больницы бесплатно, а имущие уплачивают: хирургические больные по 20 коп., а с внутренними болезнями по 10 к. На содержание городской больницы город расходует до 250000 руб. в год.

Психиатрическое отделение городской больницы выделено было из нее еще в 1833 г., взято из здания старшего врача этой больницы в 1885 г. и перешло в собственное помещение на *(Слободки-Романовки)* в 1892 г. Лечебница обшлась городу в 467160 р. Колония при ней в 60705 руб. С электрическим освещением и сверхштатными работами стоимость этого учреждения достигла 550000 руб. Лечебница рассчитана на 150 человек, устроена по павильонной системе. Здание отапливается по центральной системе: духового отопления, освещается оно электричеством, снабжается водою из городского водопровода и вентилируется вытяжной вентиляцией. По плану построек, ле-

чебница больше всего приближается к знаменитому дому умалишенных. «Le Mans» во Франции, в департаменте Сарты. Лечебница состоит из девяти отделений, но в то-же время связанными между собою зданиями. Фасад здания представляет собою три здания: по средине 2-х этажное, центральное, административное здание, а по бокам—также-же здания для спокойных больных, с одной стороны для мужчин, с другой—для женщин. В административном здании помещаются: приемная, канцелярия, квартира старшего врача и др. врачей. В отделениях для спокойных больных принята горизонтальная система деления помещений: в нижнем этаже больные находятся только днем; во втором-же этаже устроены спальни, где они проводят только ночь. Каждое отделение—мужское и женское—имеет особые помещения для привилегированных и лиц простого звания. Каждое из отделений рассчитано на 30 больных, хотя в них помещены настолько просторны, что можно поместить значительно больше. Наибольшее число больных в одной комнате—8. При чем для изоляции некоторых больных от других имеются особые комнаты. За отделениями для спокойных, в глубь двора, расположены в таком-же порядке (с одной стороны мужское, с другой—женское) такие-же двух-этажные здания—для беспокойных больных, по 26 в каждом отделении. Здесь та-же система, но несколько иное устройство. Окна как в отделениях спокойных, так и в отделениях беспокойных хотя и не имеют решеток, но в них устроены особые перелеты, разделяющие стекло таким образом, что больной ни в каком случае не может просунуть через перелеты свою голову. Следующие за отделениями беспокойных здания для буйных и еще далее—для нечистоплотных, и трудно больных уже одно-этажные и идут в таком-же порядке—с одной стороны мужское, с другой—женское. В отделениях для буйных больных (по 8 в каждом отделении) для каждого больного отдельная комната, стбы и двери которых обиты войлоком, а сверху обтянуты толстой парусиной; окна расположены в самом верху, под потолком, и имеют на всякий случай железные рамы и толстые в 9 миллиметров стекла; снаружи устроены ставни, чтобы иметь возможность, не тревожа больного, регулировать свет в его комнате. Так как почти все буйные неопытны, то полы в их комнатах асфальтовые. Отделения для нечистоплотных и трудно больных рассчитаны каждое на 10 больных первой и 5 больных второй категории. Неопытные и трудно больные имеют свою столовую и размещаются не более 4 в одной комнате. Таких больных более 4 в одной комнате поместить невозможно, вследствие особенностей их болезни. Полы здесь во всех комнатах также асфальтовые. При лечебнице находится земледельческая колония для хроников, которые пользуются полной свободой. Колония состоит из шести домиков, расположенных в три ряда, и обнесена досчатой palissadom высотой около двух аршин. Четыре павильона заня-

ты болѣлыми мужчинами и женщинами; пятый отведенъ подъ слесарную, столярную, сапожную и портняжную мастерскія, а 6 подъ «склубъ», въ которомъ зимой отъ норы до времени устраиваютъ спектакли и танцевальныя вечера при участіи хрониковъ, споконныхъ болѣлыхъ изъ лечебницы и приглашенныхъ лицъ. Штатъ хрониковъ для колоніи опредѣленъ въ 100 чел. За обыкновенное содержаніе болѣлыхъ взымается по 10 р., а за улучшенное по 25 руб. въ мѣсяцъ; бесплатно пользуются леда, уплатившіе больничныи сборъ.

Городск. глазная лечебница имени гр. П. Е. Коцебу (Староортотрофр. 53) выдѣленъ изъ состава гор. больницы, переведена была въ 1876 г. въ специально для неѣ сооруженное зданіе на Староортотрофранковской ул. Къ главному зданію примыкаютъ зданіе для заразныхъ болѣлыхъ, сооруженное въ 1892 году на средства покойнаго В. И. Саценбаха и зданіе для пріема приходящихъ болѣлыхъ. Число штатныхъ болѣлыхъ опредѣлено въ 50 чел., но на самомъ дѣлѣ приходится принимать больше. Плата за леченіе, при неимѣнии квитанціи въ уплатѣ 60 коп. больничнаго сбора, взымается такая-же, какъ въ городской больницѣ, т.-е. 10 р. въ мѣсяцъ на простомъ содержаніи и 25 руб. на улучшенномъ. При лечебницѣ кушномъ В. И. Саценбахомъ устроено, въ память чудеснаго излавленія Императорской Семьи 17 октября на станціи «Борки», особое отдѣленіе для заразныхъ глазныхъ болѣлыхъ на 11 кроватей. При лечебницѣ существуетъ амбулансъ для приходящихъ болѣлыхъ. Амбулаторія посѣщается массой болѣлыхъ.

Еврейская больница, (Миссодовск. 7/9), основ. на средства еврейс. общины въ 1800 г., помѣщалась сначала въ наемномъ зданіи. Число кооекъ въ ней постепенно увеличивалось: въ 1865 г. построено было нынѣшнее зданіе, разсчитанное на 120 кооекъ. Въ 1888 г. на участкѣ земли, который пожертвовалъ Клейманъ, сооруженъ былъ на средства корабельнаго сбора пифекціонный баракъ на 39 кооекъ; въ 1890 году на капиталъ въ 20 тыс. руб., пожертвованный Л. Г. Ашкинази, сооружено было дѣтское отдѣленіе на 25 кооекъ; въ 1894 г. на средства, пожертвованныя А. М. Бродскимъ, построенъ былъ баракъ на 30 кооекъ для хроническихъ болѣлыхъ, а въ 1895 году на средства, пожертвованныя г-жей Л. Г. Ашкинази, сооружены: кухни, паровая прачешная и дезинфекціонная камера. При еврейской больницѣ имѣется еще зданіе для пріема амбулаторныхъ болѣлыхъ, сооруженное на средства наследія А. М. Рафловича, въ 1861 году; зданіе съ нынѣшнѣмъ отдѣленіемъ, операционнымъ заломъ и пр., сооруженное въ 1894 г. на средства наследія Л. Г. Бруси. Въ еврейской больницѣ имѣется 12 отдѣленій: дѣтское на 25 кооекъ, хирургическое—на 30, второе хирургическое—на 20, третье хирургическое—на 14, три внутреннихъ—на 90, гинекологическое—на 10, глазное—на 6, хроническое—на 30, шее и горловое—на 6, изоляціонное—на 12 и лиманное (въ теченіе іюня и августа)—на 100. Всѣ отдѣленія расположены въ саду. Здѣсь-же находятся 5 деревянныхъ баряковъ на 18 человѣкъ

Бакалейная и колоніальная торговля Л. Е. ВѢТКОВА

въ Одессѣ,

уг. Преображенск. и Полицейск. д. «Одесской гостин.»

Бакалейные и колоніальные товары. Конфекты и шоколадъ С.-Петербургскихъ и московскихъ фирмъ. Вина русскія и иностранныя. Водки, ромъ, коньякъ и ликеры. Чай прямаго полученія изъ Китая. Гастрономическіе и рыбные продукты. Отправка товаровъ наложеннымъ платежомъ на всѣ станціи желѣзныхъ дорогъ.

Торговый домъ

Д. Ш. ШПОЛЯНСКІЙ

Ришельевски улица, соб. домъ № 56.

Колоніальные товары. Принадлежности для сельскаго хозяйства; дезинфекціонныя средства; краски сухія; химическіе продукты.

Собственный химическій заводъ

Торговый домъ

Н. ШЕСТОПАЛОВЪ и К. КРОТОВЪ

Александровскій проспектъ, магазинъ № 7, 8 и 9,
д. № 15, между Троицкой и Еврейской.

Магазинъ церковныхъ и военно-офицерскихъ вещей, парчевыхъ и золотокружевныхъ товаровъ. На всѣвозначенные предметы принимаются заказы

каждый, въ которыхъ съ мая по сентябрь помѣщаются грудные и др. больные. Больница имѣетъ пять ординаторовъ и до 20 практикующихъ врачей. При больницѣ находится аптека съ филиальнымъ отдѣленіемъ, а также амбулаторія. На Хаджибейскомъ лиманѣ Еврейская больница имѣетъ свое отдѣленіе. Въ еврейскую больницу принимаются лица всѣхъ вѣроисповѣданій.

Больница Краснаго Креста для фабрично-заводскихъ рабочихъ Одесск. Градоначальства (по *Гольмшеро-танск. дорож. за Чулиной торой*). Начата постройкой въ 1898 г. (закладка ея совершена 1 октября 1898 г.). Къ 1 января 1899 года возведены были черепи и покрыты черепичной крышей фасадная одноэтажная часть и правое крыло, а затѣмъ, въ течение того-же года, окончена и осталшая часть зданія. Больница устроена по инициативѣ бывш. старшаго фабричнаго инспектора А. А. Микудина и наиболѣе крупныхъ одесскихъ фабрикантовъ, на основаніи обязательныхъ постановленій Херсонскаго губернскаго по фабричнымъ дѣламъ присутствія, изданныхъ 4 мая 1897 г. Организацию этой больницы г. Микудинъ предложилъ принять на себя Обществу Краснаго Креста. Сначала подписались по 1000 р. каждый, представители 16 крупныхъ заводско-фабричныхъ предпріятій. Съ пріѣздомъ въ Одессу гр. П. П. Шувалова, занявшаго впоследствии мѣсто предсѣдателя мѣстнаго управленія Общества Краснаго Креста, дѣло сооруженія этой больницы пошло быстрѣе прежняго. Графъ Шуваловъ 28 мая 1898 г. совзвалъ у себя на дому совѣщаніе, на которомъ 26 представителей болѣе крупной промышленности согласились принять участіе въ сооруженіи больницы на 65 коеекъ. Послѣ второго совѣщанія у графа число учредителей больницы увеличилось до 36, причемъ они обезпечили взносы по 1000 руб. на 78 кроватей. Особая строительная коммиссія выработала проектъ больницы на 112 кроватей; стоимость званія и снабженіе ея необходимымъ инвентаремъ и инструментами исчислена была по свѣдѣн. въ 110 тыс. р. Министръ финансовъ С. Ю. Витте, по ходатайству гр. П. П. Шувалова, съ Высочайшаго дозволенія назначилъ 20 тыс. руб. въ пособіе Красному Кресту по устройству этой больницы. Зданіе больницы имѣетъ видъ буквы П; боковыя крыльцою въ 25 сажень двухъ-этажныя, а средняя часть длиною въ 12 саж. одноэтажная и предназначена для изолированнаго операціоннаго зала и нѣсколькихъ палатъ для хирургическихъ больныхъ. Въ боковыхъ крыльяхъ расположены 20 палатъ разныхъ размѣровъ, начиная отъ 2 и до 16 больныѣхъ.

Женская и дѣтская больницы при Стурдзовской Общинѣ сиротобольн. сестеръ (*Старопортфр. № 1*) основ. въ 1850 г. и раньше называлась богадѣльней. Учрежденная по мысли т. с. А. С. Стурдзы, она содержится на частныя пожертвованія завѣщанные ей капиталы, доходящіе до 138700 р. Цѣнность принадлежащаго ей имущества доходитъ до 171078 руб. Въ больницѣ имѣются слѣдующія отдѣленія: хирургическое, гинекологическое, родильное, терапевтическое, глазное и отдѣленіе дѣтскихъ больныѣхъ.

Въ лѣчебницѣ для приходящихъ при этой больницѣ имѣются: хирургическое отдѣленіе, спеціальныя отдѣленія (по женскимъ, носовымъ и горловымъ больнымъ) и отдѣленіе по внутреннимъ болезнямъ. Каждая кровать, на содержаніе которой внесено одновременно въ неприкосновенный капиталъ 3600 р., поситъ нмѣя благотворителя, сдѣланнаго пожертвованію. Есть кровати имени Высочайшихъ Особъ. Въ настоящее время въ Общинѣ имѣется 60 коеекъ, считая въ томъ числѣ дѣтское отдѣленіе на 15 кроватей; изъ этого числа 40 кроватей безплатныхъ. Въ больницу принимаются больные всѣхъ христіанскихъ вѣроисповѣданій и національностей, но исключительно лица женскаго пола; дѣти мальчики принимаются въ больницу не старше 12 лѣтняго возраста. Больные приличивыми и неизлечимыми болезнями, а также умалишенные въ больницу не принимаются. Въ отдѣльномъ номерѣ для одного больнаго полное содержаніе, уходъ и леченіе стоитъ 80 р. въ мѣсяцъ, въ номерѣ съ двумя кроватями по 45 руб. съ каждаго, въ номерѣ съ четырьмя кроватями по 35 руб. въ мѣсяцъ.

Евангелическая больница (*Старопортфр. ул. д. № 6/33, противъ М.-Арнаутовск. ул.*) учреждена въ 1892 г. Построена она по плану берлинскихъ архитекторовъ Шмидлера и Шверера, видоизмѣненному согласно съ условіями мѣста одесскимъ архитекторомъ А. О. Бернардацци. Зданія больницы удовлетворяютъ всѣмъ требованіямъ гигиены. Это — смѣло можно сказать — лучшая больница въ городѣ. Вся больница построена по навальной системѣ. Хирургическій навилонъ представляетъ собою красное одноэтажное кирпичное зданіе, построенное отъ юго-востока такнмъ образомъ, что обѣ стороны его обращены къ солнцу и лишь самая незначительная часть выходитъ на сѣверъ. Оно состоитъ изъ 3-хъ отдѣленій: средняя часть, устроенная въ видѣ тамбура, заключаетъ въ себя операціонный залъ, а по бокамъ его — мужское и женское отдѣленія, каждый на 33 больныѣхъ. Операціонная комната отдѣляется отъ средняго корридора, ведущаго въ оба отдѣленія, герметически запирающею дверью. Самый залъ, гдѣ производится операція, — просторный съ массою свѣта и воздуха. Полы во всѣхъ корридорахъ и комнатахъ зданія, за исключеніемъ мезонина, изъ итальянской мозаики, что облегчаетъ задачу содержанія ихъ постоянно въ надлежащей чистотѣ. Подъ зданіемъ идутъ своды, гдѣ устроено паровое водяное отопленіе.

Больница сост. изъ трехъ навилонъ; одинъ изъ отдѣл. комн. для больныѣхъ, а два остальныя: общ. мужск. и женск. палаты Мужскій навилонъ состоитъ изъ двухъ палатъ, на 12 коеекъ каждая, и двухъ отдѣльныхъ комнатъ на 1 2 койки. Женскій навилонъ открытый только въ 1894 г., устроенъ такнмъ-же образомъ. При больницѣ въ отдѣльномъ зданіи, помѣщаются анатомическій театръ, микроскопическій кабинетъ и часовня съ покойницей. Кромѣ того, имѣются парная прачешная и дезинфекціонная камера. Въ больницу эту, вопреки первоначальному предположенію, принимаютъ больныѣхъ не только евангелическо-лютеранскаго, но и всѣхъ другихъ вѣроис-

повѣданий. Врачебный персонал больницы состоитъ изъ старшаго врача, помощника его, четырехъ врачей-консультантовъ, трехъ врачей ассистентовъ и одного прозектора, а также нѣсколькихъ сестеръ милосердія. Постройка больничныхъ зданій обшлась свыше 100 тыс. руб.; за дачу, на которой сооружены эти зданія, заплачено 43 тыс. руб. Больные въ общихъ палатахъ платятъ по 85 к. въ сутки; въ одной комнатѣ съ двумя-тремя больными—по 2 р. 50 к., а въ отдѣльныхъ №№—по 5 руб. въ сутки. Заслуживаетъ особаго вниманія зданіе дезинфекціонной камеры и паровой прачешной. Въ камеру можно поставить полную кровать съ матрадомъ. Всѣ предметы, подлежащіе дезинфекціи, попадаютъ въ одно отдѣленіе и выходятъ въ другое, совершенно очищенными. Самъ дезинфекторъ, послѣ дезинфекціи вещей, также подвергается очисткѣ въ ваннѣ, откуда выходитъ въ другое отдѣленіе и вещи его тоже дезинфицируются. Больница также принимаетъ для дезинфекціи вещи др. учреждений и частныхъ лицъ, съ платою по 5 руб. за камеру. Больница находится въ вѣдѣніи особаго правленія, состоящаго изъ председателя, барона О. А. Массъ и восьми членовъ, избранныхъ евангелическимъ обществомъ.

Амбулаторная лѣчебница и больница Касперовской Общины Краснаго Креста (Старопорт. сов. д.) основана: первая въ 1892 г., вторая—въ 1893 г. Больница находится въ отдѣльномъ барякѣ, построенномъ на средства семьи Липанскихъ. Въ больницу, имѣющую 12 коекъ, принимаются больные всѣхъ вѣтросовѣданий, главнымъ образомъ, хирургическіе. Страдающихъ заразительными болѣзнями не принимаютъ въ эту больницу. Врачебный персоналъ больницы состоитъ болѣе, чѣмъ изъ 20 врачей по различнымъ специальностямъ. Въ 1898 г. Общество Краснаго Креста открыло въ гавани Министерства путей сообщенія въ Одессѣ пріемный покой.

Дѣтск. лѣчебн. для приходящихъ (Старопорт. с.д.) открыта въ 1890 году въ домѣ, который соорудилъ д-ръ О. О. Мотушковскій, въ память матери своей К. К. Мотушковской. Въ лѣчебницѣ этой имѣется шесть коекъ. На пользованіе принимаются дѣти, которые не требуютъ продолжительнаго лѣченія въ больницѣ. Главнымъ контингентъ составляютъ приходящіе въ больницу дѣти; имъ предоставляютъ безплатное пользованіе ваннами, лѣкарствами, одеждой, моющими, чаемъ, виномъ, конфетами и т. п. Хозяйственною частью ея заведуютъ дѣми, состоящіе членами общества попеченія о больныхъ дѣтяхъ.

Дѣтская санитарная станція открыта въ 1888 году обществомъ попеченія о больныхъ дѣтяхъ г. Одессы на участкѣ земли, пожертвованномъ графомъ М. Д. Толстымъ. Въ первый годъ существованія станціи на ней въ теченіе года было всего 60 дѣтей. Средняя продолжительность пребыванія на станціи мальчиковъ была 37-4 дни, для дѣвочекъ—39-5 дни, дѣти съ хирургическими заболеваниями помѣщались въ особомъ барякѣ. Золотунныя дѣти пользовались теплыми рѣчными ваннами и лиманными купаньями. На санитарной станціи измѣряютъ температуру у дѣтей по два раза въ

САНАТОРІЯ

ЛѢЧЕБНИЦА ДЛЯ БОЛЬНЫХЪ
СТРАДАЮЩИХЪ

внутренними, нервными, хирургическими
и женскими болѣзнями.

Одесса. Мало-Фонтанная дор., № 14.

Н. В. Остро-зарваине, эпилептики и душевно-больные въ Санаторію не принимаются.

Санаторія находится вблизи Мало-Фонтана, въ обширномъ саду, и состоитъ изъ нѣсколькихъ специально приспособленныхъ и вновь выстроенныхъ зданій. Комнаты для больныхъ свѣтлыя, просторныя, съ обильной вентиляціей. Большинство комнатъ съ террасами въ садѣ. Общая гостиная, столовая и читальня, мебель специально изготовленная. Въ саду веранды для общаго пользованія, приспособленныя для продолжительнаго пребыванія больныхъ на свѣжѣмъ воздухѣ; *электрическое освѣщеніе*

Въ Санаторіи примѣняются всѣ способы лѣченія, выработанные современ. врачебной наукой.

При Санаторіи специально выстроены водолѣчебница, (гидропатическое заведеніе) со всеми новѣйшими приспособленіями, *Всѣвозможные души*, съ перемѣнной температурой и перекачиваемымъ давленіемъ. Душъ Шарро, паровой душъ. Ванны—водяныя, лѣкарственными, паров., суховоздушныя, песочныя, углекислыя и проч. Въ Санаторіи имѣется зданіе для теплыхъ морскихъ ваннъ, причемъ морская вода доставляется изъ пункта, значительно отдаленнаго отъ города, между малымъ и среднимъ фонтаномъ.

Для живущихъ въ Санаторіи могутъ быть изготовлены также и лиманныя, рѣчныя и грязевыя ванны.

Кабинетъ для электризаціи: Электрическаія и электро-свѣтотопыя ванны (фото-терапия).

МАССАЖЪ

Диѣтическое лѣченіе: для выздоравливающихъ послѣ тяжкихъ болѣзней, при ожирѣніи, болѣзняхъ желудка, кишечъ и проч. Минеральныя воды, кукушья, кефиръ, молоко, и винограды. Лѣченіе Лечебн. средствъ въ Санаторіи могутъ пользоваться и приход. больные. При Санаторіи имѣется специально выстроен. **операцион. павильонъ**. При Санаторіи постоянное дежурство врачей. Въ качествѣ консультантовъ могутъ быть приглашаемы, по желанію больныхъ, ихъ постоянные врачи или другіе врачи изъ города.

Плата за помещеніе съ полнымъ содержаніемъ и лѣченіемъ, т. е. съ тономъ врачей Санаторіи, врачебнымъ уходомъ, лѣкарствами, обычнымъ перевязочнымъ матеріаломъ, отъ 150 до 300 руб. въ мѣсяцъ и отъ 40 до 80 руб. въ недѣлю.

Примѣчанія: 1-е. Лица, сопровождающіе больныхъ и живущіе съ ними въ одномъ помещеніи платятъ за полное содержаніе отъ 94—130 р. въ мѣсяцъ. 2-е. За спеціальныя способы лѣченія, какъ-то: водолѣченіе, электризацію, массажъ, морскія и лиманныя ванны, минеральныя воды и при платятся по тарифу для приходящихъ больныхъ со скидкой въ 25%.

Санаторія открыта въ теченіе всего года.

Всѣ необходимыя свѣдѣнія по Санаторіи можно получить у докторовъ: Н. М. Бениковича (Авчин. пер. д. Шубного, № 50), Н. О. Наликовскаго (Почтов., д. Фельдмана) и В. Г. Розена (Надеждинск., домъ Оттона, № 8).

день. При поступленіи на станцію температура дѣтей колеблется около 37,5° C., но какъ только начинается лиманное дѣченіе, она точь-въ-точь падаетъ ниже 37°.

Дѣтская санитарная станція и лиманно-лѣчебное заведеніе. Общество попеченія о больныхъ дѣтяхъ г. Одессы на Хаджибейскомъ лиманѣ открываетъ съ 1 июня сезонъ до 30 августа. Принимаются дѣти въ возрастѣ отъ 3-хъ до 15 лѣтъ, нуждающіяся или въ лиманномъ дѣченіи или требующія пребыванія на чистомъ воздухѣ при хорошемъ питаніи и вполнѣ гигиенической обстановкѣ. Видные могутъ быть приняты бесплатно (не болѣе 65 дней); съ состоятельныхъ взимается пожертвованіе въ размѣрѣ 25 руб. въ сѣбѣ помѣщеній и 50 рублей въ отдѣльныхъ комнатахъ за полное содержаніе, медицинскую помощь, а также за ванны, лекарство и проч. Отдѣльныхъ мѣстъ не болѣе 20-ти (по 5-ти въ каждой комнатѣ). Заявленія о желаніи помѣстить дѣтей на станцію адресуются въ «Дѣтскую лѣчебницу для приходящихъ» по Старо-портофранковской улицѣ, близъ народной аудиторіи.

Павловскій пріютъ для рожен. (Староп. с. д. рядъ слала. лѣч.) основанъ въ 1864 г. по иниціативѣ Липки и названъ «Павловскимъ» въ честь тогдашняго генералъ-губернатора Новороссійск. края, генералъ-адъютанта П. Е. Коцебу. Въ пріютѣ имѣются нѣсколько отдѣльныхъ комнатъ для роженницъ, а также палаты на 16 кооекъ. Въ случаѣ надобности число кооекъ можетъ быть увеличено до 20. Бѣдныя роженницы пользуются помощью бесплатно, ниня даютъ сколько могутъ; состоятельныя-же роженницы платятъ по 2 руб. въ сутки. Въ пріютѣ ежегодно бываетъ свыше 800 роженницъ. Кромѣ того, врачи пріюта даютъ бесплатно помощь бѣднѣйшимъ роженницамъ и на дому. Въ теченіе цѣлаго ряда лѣтъ въ пріютѣ призрѣвались и городскіе подкидыши. Нинѣ призрѣніе ихъ находится въ вѣдѣніи самаго города. Въ родильномъ пріютѣ имѣются и операціонныя хирургическія палаты со всеми новѣйшими приспособленіями. Этотъ пріютъ имѣетъ цѣлью облегчен. участи родильн. бѣдн. класса города. Въ отношеніи роженницъ не желая обноруж. свое имя, собл. строгое инкогнито. Помѣщаются всѣ рожен. въ чист. свѣтлыхъ комнатахъ и пользуются прекраснымъ уходомъ.

Лѣчебница для приходящихъ больныхъ (на Гаванной улицѣ) открыта въ 1835 году. Во главѣ ея стоитъ директоръ д-ръ П. П. Погоженъ; управляется она особымъ комитетомъ. Содержится она на пожертвованія частныхъ лицъ и на пособія отъ города и нѣкоторыхъ сословныхъ учреждений. Лѣчебница предназначена для пользованія бѣднѣйшихъ жителей города. Частнымъ жертвователямъ, смотря по суммѣ ихъ пожертвованій, а также городу и сословнымъ учреждениямъ выдается извѣстное количество билетовъ. Являясь съ такимъ билетомъ въ лѣчебницу въ 12 час. дня, больной получаетъ безплатный совѣтъ врача и лекарство. Лѣчебница эта приноситъ большую пользу бѣднымъ людямъ города. Въ лѣчебницѣ производится освидѣтельствованіе кормилицъ и опредѣле-

ЧАСТНАЯ ЛѢЧЕБНИЦА

и ПРИЮТЪ

для ДУШЕВНО-БОЛЬНЫХЪ

доктора

С. Г. ШТЕЙНФИНКЕЛЯ

Средне-фонтанская дор., дача Гуровича, № 16.

Лѣчебница находится за городомъ, по дорогѣ къ Среднему фонтану, въ разстояніи одной версты отъ города. Помѣщаясь среди тѣнистаго парка, занимающаго площадь въ 4 десятины земли, лѣчебница совершенно изолирована отъ уличнаго шума и не соприкасается ни съ какими соседними жилищными помѣщеніями. Лѣчебница занимаетъ 4 отдѣльныхъ зданія соответственно 4 отдѣленіямъ, изъ которыхъ оно состоитъ: 1) Отдѣленія для спокойныхъ мужчинъ; 2) Отдѣленія для безпокойныхъ и буйныхъ мужчинъ; 3) Отдѣленія для спокойныхъ женщинъ и 4) Отдѣленія для безпокойныхъ и буйныхъ женщинъ. Въ каждомъ отдѣленіи, кромѣ спаленъ больныхъ, находятся также общія комнаты: гостиная, столовая, бильярдная—равно какъ ванны. Какъ спальныя такъ и общія комнаты во всѣхъ зданіяхъ высокія, свѣтлыя, сухія и прилично меблированныя.

Въ хорошую погоду больные проводятъ большую часть дня на воздухѣ, для этого каждое отдѣленіе окружено отдѣльнымъ садикомъ, огороженнымъ высокими заборомъ; тутъ-же устроены игры для развлеченія больныхъ, какъ-то: крокетъ, кегли, гимнастика, и здѣсь-же больные занимаются пилой дровъ, а лѣтомъ и весной—разными садовыми работами. Кромѣ того, въ паркѣ около полдесятины земли отведено подъ огородъ и больные занимаются также по возможности огородными работами. Уходъ и надзоръ за больными порученъ исключительно интеллигентнымъ надзирателямъ и надзирательницамъ; низшія персоналы никакого отношенія къ больнымъ не имѣетъ. За правильнымъ уходомъ и лѣченіемъ больныхъ постоянно слѣдитъ врачъ—завѣдующій, живущій въ самой лѣчебницѣ; при лѣчебницѣ состоитъ постояннымъ консультантомъ врачъ-психіатръ, М. П. Симоновичъ. Родственникамъ больныхъ предоставляется также право приглашать по своему усмотрѣнію и другихъ врачей по разнымъ специальностямъ.

ние их на мѣста, а также прививка оспы. За получение кормильца изъ лечебницы уплачивается три рубля.

Лечебница русскихъ врачей *Гулескиа улица, дома № 9-й*, рядомъ съ Маріинской гимназіей. Каждый часъ врачъ по разнымъ специальностямъ. Плата за советъ 30 коп. Консультация изъ трехъ врачей по вторникамъ, средамъ, пятницамъ и воскресеньямъ отъ 1 до 2 час. съ платой по 3 руб.

Лѣтняя дѣтская колонія общества содѣйствія физическому воспитанію дѣтей основана въ 1895 г. Въ 1898 году, общество устроило колонію на Хаджибейскомъ лиманѣ. (Общество изъ года въ годъ занимаетъ для колоніи дачу то въ одномъ, то въ другомъ районѣ; въ настоящее время въ с. Александровѣ). У дѣтей замѣчается прибавка въ вѣсѣ на 6—10 фунтовъ въ самый короткий срокъ. Главный контингентъ колонистовъ—воспитанники и воспитанницы народныхъ училищъ.

Военный госпиталь предназначенъ исключительно для военныхъ и для чиновниковъ военного вѣдомства. Въ госпиталь можетъ помѣститься до 400 больныхъ. Во главѣ его стоитъ генералъ-маіоръ С. В. Песковъ.

Лѣчебница общества покровительства животнымъ (на *Петропавловской ул.*), основана въ 1893 г. На устройство ея почетный членъ общества С. И. Ралли пожертвовалъ около 45 тыс. руб. При лѣчебницѣ имѣется амбулаторія для пользованія лошадей, собакъ, птицъ и проч.

Одесскій бактериологическій институтъ учрежденъ городскимъ общественнымъ управленіемъ въ 1886 г. Нынешнее зданіе его (въ концѣ *Херсонской улицы*) сооружено на средства Г. Р. Маразли. Институтъ производитъ изслѣдованія съ цѣлью опредѣленія туберкулеза, саль, сибирской язвы, брюшного тифа, холеры, гонорреи, дифтерита, крупозной пневмоніи, проказы и пр. На станціи добывается анти-дифтеритная сыворотка. Для этой цѣли на станціи имѣется 12 лошадей. Сывороткой снабжаются Одесское градоначальство, Херсонская и другія губерніи.

Диагностическій кабинетъ д-ра В. Филипповича *Екатерининская улица, въ д. Идидовоѣ*. Кабинетъ производитъ слѣдующія изслѣдованія: анализъ и изслѣдованіе мочи, мокроты, кровяныхъ шариковъ, крови, разныхъ выдѣловъ и т. д. Кабинетъ принимаетъ также для изслѣдованія жизненные продукты.

Пандеровскій механо-терапевтическій институтъ (*Дерибасавская, Пассажъ*). Изобрѣтательный д-ромъ Пандеромъ въ Стокгольмѣ врачевно-гимнастическій методъ состоитъ въ примѣненіи различныхъ (числомъ около 80) весьма цѣлесообразно-придуманныхъ аппаратовъ, какъ для предупрежденія, такъ и для леченія различныхъ болѣзней. Лѣченіе аппаратами Пандера примѣняется въ слѣдующихъ случаяхъ: 1) для предупрежденія вредныхъ послѣдствій сидячаго образа жизни (служащіе въ разныхъ учрежденіяхъ, чиновники, учителя, пожилыя лица обоего пола (старика), дѣти слабого

сложенія, и выздоравливающіе послѣ изнурительныхъ болѣзней). 2) Для леченія болѣзней сердца, легкихъ, желудка и кишокъ (катаръ желудка, хронич. запоръ, геморрой и др.), нервной системы (Ишіасъ, невралгія, неврастенія, истерія, параличи, мигрени, бессонница и др.), органовъ движенія (ревматизмъ, подагра, пораженія костей, суставовъ, искривленія позвоночника и др.) и разстройство общаго питанія (малокровіе, общее ожирѣніе, сахарная болѣзнь и др.) Институтъ открытъ ежедневно за исключеніемъ воскресныхъ дней: для мужчинъ отъ 9 до 10 съ пол. ч. у. и отъ 5 до 7 час. веч., для дамъ отъ 11 до 12½ утра и отъ 3 до 4½ час. веч. При институтѣ находится постоянно врачъ. Массажъ производится специально выписан. изъ Стокгольмскаго королевскаго института массажастами.

Ортопедическій институтъ д-ра Вальтуха является первымъ учрежденіемъ подобнаго рода въ Одессѣ. Онъ помѣщается на *Ланжероновск. ул.*, противъ Швейцарской гостиницы. Въ институтѣ имѣется гимнастическая зала съ приспособленіями для ортопедической и врачебной гимнастики и массажа. При институтѣ есть мастерская для изготовленія гимнастическихъ и ортопедическихъ инструментовъ. Въ институтѣ производится специальное лѣченіе искривленій какъ то: горбовъ, боковыхъ искривленій позвоночника, дурной осанки, искривленій стопъ и конечностей. Ортопедическое лѣченіе страдальцевъ суставовъ, параличей (парализованные могутъ ходить), спинной сухотки (ортопедическій корсетъ) и другихъ заболѣваний въ области ортопедической хирургіи. Примѣняются новѣйшіе методы ортопедіи, и механотерапіи; механическія операціи (редрессація, примѣненіе ортопедическихъ аппаратовъ, врачебной гимнастики и проч. Въ институтѣ имѣются спеціальныя помѣщенія съ нужными приспособленіями для ортопедической и врачебной гимнастики.

Институтъ механотерапіи, массажа и врачебной гимнастики Общества водолѣченія и купаній въ Одессѣ. (*Карактинная, № 9, рзд. съ Гидропат. зав. Общества*). Лѣченіе болѣзней органовъ движенія, болѣзней сердца, пораженія нижечерепныхъ органовъ. Разстройство общаго питанія и разныхъ болѣзней первыхъ неврастеніи, переутомленія болѣзней, двигательнаго аппарата. Курсы гигиенической и ортопедической гимнастики для дѣтей и взрослыхъ.

Одесская санаторія—лѣчебница для больныхъ, страдающихъ внутренними, первыми, хирургическими и женскими болѣзнями. Она помѣщается по *Мало-Фонтанск. дорогѣ д. № 14*, въ обширномъ саду, и состоитъ изъ нѣсколькихъ специально приспособленныхъ и вновь выстроенныхъ зданій. Комнаты для больныхъ свѣтлыя, просторныя, съ обильной вентиляціей. Большинство комнатъ съ террасами въ садѣ. Общая гостиница, столовая и читальня; мебель специально изготовленная. Въ саду—веранды для общаго пользованія, приспособленные для продолжительнаго пребыванія больныхъ на свѣжемъ воздухѣ; электрическое освѣщеніе. Въ санаторіи примѣ-

ияются все способы лечения, выработ. соврем. наукой. Здесь специально выстроена подлечебница, (гидронатическое заведение) со всеми новейшими приспособлениями. Все возможные души, с переменной температурой и переменным давлением. Душ Шарко, паровой душ. Ванны—водная, лежачая, паровая, суходозупы, лежачая, углекислая и проч. Тут же имеются здание для теплых морских ванн, причем, морская вода доставляется из пункта, значительно отдаленного от города, между Малым и Средним Фонтаном. Для живущих в санатории могут быть изготовлены также и лиманная, рапная и грязевые ванны. Остро-заразные, энцефалиты и душевно-больные в Санаторию не принимаются. Кабинеты для электризации. Электрические и электро-световые ванны (фото-терапия). Массаж. Диетическое лечение: для выздоравливающих после тяжелых болезней, при ожирении, болезнях желудка, кишечника и проч. Минеральные воды, кумыс, кефир, молочное и виноградное лечение. Лечебными средствами в Санатории могут пользоваться и приходящие больные. Имеется специально выстроенный операционный наволот; постоянное дежурство врачей. В качестве консультантов могут быть приглашаемы, по желанию больных, из постоянные врачи или другие врачи из города. Плата за помещение с полным содержанием и лечением, т. е. с советом врачей Санатории, лечебным уходом, лекарствами, обычным перевязочным материалом, от 150 до 300 руб. в месяц и от 40 до 80 р. в неделю. Санатория открыта в течение всего года.

Частная лечебница и приют д-ра С. Г. Штейн-финкеля (по дороге из Среднему Фонтану, на соб. дачу уездителя, № 16) Лечебница находится в расстоянии одной версты от города. Помещается среди тенистого парка, занимающего площадь в 4 десятины земли, лечебница совершенно изолирована от уличного шума и не соприкасается ни с какими соседними жилыми помещениями. Лечебница занимает 4 отдельных здания соответственно 4 отделениям, из которых оно состоит: 1) Отделение для спокойных мужчин; 2) Отделение для беспокойных и буйных мужчин; 3) Отделение для спокойных женщин и 4) Отделение для беспокойных и буйных женщин. В каждом отделении, кроме спален больных, находятся также общие комнаты: гостиная, столовая, бильярдная—равно как ванны. Как спальни, так и общие комнаты во всех зданиях высокие, светлые, сухие и прилично меблированные. В хорошую погоду больные проводят большую часть дня на воздухе; для этого каждое отделение окружено отдельным садиком, огороженным высоким забором; тут же устроены игры для развлечения больных, крокет, теннис, гимнастика и здесь же больные занимаются пилкой дров, а летом и весной—разными садовыми работами. Кроме того, в парке около подлечебницы отведено под огород и больные занимаются также по возможности огородными работами. За правильным уходом и лечением больных постоянно следит врач—заведующий, живущий в самой лечебнице; при лечении

состоит постоянным консультантом врач-психиатр, д-р М. П. Симонович.

Частная лечебница для нервных и душевных больных д-ра М. Я. Дроздеса (Среднефонтан, ул. соб. дачи, за Малым Фонтаном). В лечебницу принимаются нервные и душевные больные, мужчины и женщины, как излечимые, так и не излечимые, за исключением эпилептиков; имеются специальные отделения для одержимых морфинизмом и хроническим алкоголизмом. Больные в лечебнице носят свое платье и белье, как носильное, так и постельное и свою обувь; все же остальное доставляет им лечебница. Плата за лечение вносится помесячно вперед, а по истечении первого месяца, лечебница, если найдет возможным, может давать полумесечные сроки. Лечебница пользуется советами (консультациями) лучших врачей по различным специальностям, чтобы иметь возможность принимать к лечению больных, все то, что рекомендуется современной наукой. При лечебнице с 1895 года, кроме директора, состоит еще врач ассистент-интерн, постоянно живущий в лечебнице. Кроме сканзанного, для лечения женских болезней при лечебнице состоит постоянно женщина—врач, которая, кроме того, больным женщинам производит и лечение массажем.

Образцовая лечебница д-ра Э. Н. Прейсмана (ул. Греч. и Карантиной ул., соб. д. № 8), по сифилитическим и наклонным болезням с пост. кроватями и для приходящих, а также стрипы, йодистая и др. ванны. Прием от 9—2 и 5—7 веч. (Филиальное отделение находится на Куляницком лимане). Лечебница эта находится в лучшей части города: вблизи моря и Александровского парка. Здание лечебницы—это не простой дом, а маленький дворец,—дворец-дача, в полном смысле этого слова; ибо там все есть, что для учреждения этого рода необходимо: Дом с особняком, двор—настоящий цветник; масса зелени, цветоч. беседки, террасы, фонтаны и проч., словом, все что украшает хорошую дачу, что придает прелесть пребыванию в этой идиллии.

Лечебница д-ра Цыновского. (Княжеская, ул. Топоной, д. Кухта, пр. Славянской гостин.). В лечебницу принимаются страдающие венерическими, мочеоловыми, наклонными болезнями; неврозами а также женскими и нервными болезнями на специфической почве; гигиенично и комфортабельно обставленные комнаты для 30 постоянных больных, с операционной комнатой, перевязочной, общей столовой, кабинетом для чтения, дамской гостиной и т. д. Совершенно изолированное женское отделение. Поликлиника для приходящих больных и бюро осмотра кормилиц и прислуги. Ванны обыкновенные, минеральные; лекарственные; сухие, души и водолечение. Аналитический кабинет. Лечение электричеством и массажем. Плата за лечение и полное содержание в лечебнице помещенных от 65 руб. в месяц; в отдельных комнатах от 100 руб. Посуточное—в общих от 2 руб. 50 коп., в отдельных—от 4-х рублей.

Хирургическая, акушерская и гинекологическая лечебница съ постоянными кроватями. (Елисаветинск., ул. Преображенск., д. Самца, № 17. Телефонъ № 937). Лечебница состоитъ: 1) изъ хирургическаго отдѣленія мужскаго и женскаго; 2) изъ отдѣленія для женскихъ болѣзней и 3) изъ выношъ изолированного родильнаго отдѣленія. Посуточная плата отъ трехъ рублей. Заразные больные ни въ коемъ случаѣ не принимаются. Заѣзжающіе: хирургическимъ отдѣленіемъ д-ръ Я. В. Зильбербергъ. По отдѣлу горловъ и ушн. болѣзней—д-ръ И. С. Гешемлинъ. Отдѣленіемъ по женск. болѣз. и акушерс.—д-ръ А. Я. Тригеръ.

Лѣчебница А. Г. Богрова. (Мало-фонтанская дорога соб. дача, рзд. съ дачей Левитона) для нервныхъ и душевно-больныхъ. При лѣчебницѣ гидропатич. заведеніе.

Частная лѣчебница по глазнымъ болѣзнямъ О. К. Вальтера, (Набережннская, д. № 17, кз. № 1).

Общество Водолюбленія и Купаній въ Одессѣ. Организованное на широкихъ началахъ, акціонерное «Общество водолюбленія и купаній въ Одессѣ», располагая основнымъ капиталомъ въ 500.000 рублей, основалось съ цѣлью устройства и содержанія въ Одессѣ заведенія для всякаго рода купаній. Съ этой цѣлью Общество приобрѣло водолюбленію покойнаго доктора Л. М. Шорштейна. Независимо отъ этого, приобрѣтено въ центрѣ города, помѣщеніе для теплыхъ морскихъ ваннъ и постройки при нихъ особаго зданія, въ которомъ купающіеся больные найдутъ удобныя помѣщенія и полное содержаніе по весьма доступной цѣнѣ. Предполагается также устройство огромнаго бассейна морской воды съ замѣчательнымъ техническимъ приспособленіемъ, вызывающимъ съ появленіемъ каждаго купающагося соответствующій притокъ свѣжей воды. Заслуживаетъ вниманія и учреждаемое обществомъ отдѣленіе для массажа по образцу извѣстнаго института д-ра Горца въ Вѣнѣ. При заведеніи устроены механотерапевтический и ортопедическій институты, залъ для дѣтской гимнастики, а въ настоящее время уже производится лѣченіе термотерапіей, электричествомъ и горячею водою по особому методу.

Гидропатическое заведеніе г-ра Воллернера (помѣщается на углу Успенской и Новой ул.). Гигиенично обставленныя помѣщенія, прекрасный уходъ и наблюденіе опытныхъ врачей.

Гидропатическое заведеніе д-ровъ Рабиновича и Ясиновскаго (по Кичинной улицѣ, въ собствен. домѣ, № 17). Зданіе водолюбленія выдержано въ помпейскомъ стилѣ, роскошно отдѣлано и гигиенично обставлено. Паровое отопленіе, электрическое освѣщеніе и двойная вентиляция—нагнетательная и вытяжная.

Лиманно и грязелѣчебное заведеніе д-ра В. М. Абеля (Купальничій (Андреевскій) лиманъ). Раныя, грязевыя, морскія, песочныя и углекислыя ванны. При заведеніи 45 комфортабельно-меблированныхъ комнатъ: посезонно, полусезонно и помѣ-



ГОМЕОПАТИЧЕСКАЯ АПТЕКА и ЛѢЧЕБНИЦА

для приходящихъ больныхъ
Одесскаго Ганемановскаго Общества

Уг. Херсонск. и Дворянск., д. Семеріи, № 48.

Пріемъ больныхъ въ лѣчебницѣ ежедневно

Плата за совѣтъ 30 копѣекъ. Бѣдныя бесплатно

Заѣзжающій д-ръ медицины И. М. Луценко.

Въ аптекѣ имѣется запасъ всевозможныхъ карманныхъ, дорожныхъ и домашнихъ аптечекъ и складъ книгъ по гомеопатіи.

Аптека 0-ва находится подъ полнымъ контролемъ врачей 0-ва

Извлеченіе изъ устава Общества.

§ 1. Общество учреждено въ память доктора Самуила Ганемана, по случаю столѣтія со дня опубликованія первой его работы по гомеопатіи. Оно преслѣдуетъ двѣ цѣли: а) благотворительную и б) научно-практическую.

§ 2. Для достиженія намѣченныхъ цѣлей Общество 1) открываетъ гомеопатическія амбулаторіи, аптеки и больницы, гдѣ больные могли бы получать врачебную помощь и лекарства за возможно уменьшенную плату, а бѣдные и совѣтъ бесплатно; 2) старается распространить среди публики взглядъ на ганемановскій методъ лѣченія устройствомъ, съ надлежащаго разрѣшенія, публичныхъ лекцій, издаваніемъ соответственныхъ книгъ и журналовъ и устройствомъ спеціальной бібліотеки и 3) занимается научной разработкой лѣчебнаго метода д-ра Ганемана.

§ 3. Общество состоитъ изъ членовъ учредителей, действительныхъ и почетныхъ членовъ.

§ 5. Действительными членами общества могутъ быть лица (обо-его пола и всякаго званія), какъ живущіе въ г. Одессѣ, такъ и иногородніе.

§ 7. Почетные члены (за исключеніемъ указанныхъ въ § 11) избираются Общимъ Собраніемъ изъ лицъ (какъ состоящихъ, такъ и не состоящихъ членами общества), сдѣлавшихъ значительныя пожертвованія въ пользу Общества или оказавшихъ особыя услуги Обществу, либо гомеопатіи вообще.

§ 8. Врачи, ветеринары, зубные врачи, дантисты и фармацевты, состоящіе членами общества вносятъ ежегодно въ кассу Общества (къ 1 января), за годъ впередъ, не менѣе 3-хъ рублей.

§ 11. Члены, внесшіе одновременно не менѣе 30 рублей, зачисляются пожизненными членами Общества, а внесшіе не менѣе 100 рублей—почетными членами (безъ баллотировки).

сачно. Отдельный курзал. Кухня под непосредственным наблюдением врача заведения.

Лиманно-лечебное заведение д-ра В. В. Филиповича, (*Хаджибейский лиман, дача «Аревандо»*).

Лечебница д-ра Амброжевича (*Куляницкий лиман*) Грязевая, рапная ванны, и открыты купанья.

Лечебница д-ра Фельдмана и Лупакова (*Куляницкий лиман*).

Гидропатическое заведение С. Исаковича. (*Преображенская, соб. дом № 41*).

Грязелечебное заведение д-ра Панаева (*на Хаджибейском лимане*).

Детская лечебница д-ра Гурфинкеля (*Ришельевская, д. Райки*). Осмотр кормилиц. Прививка оспы.

Детская лечебница д-ра Волухера (*Кляжеск., 23*).

Специальная лечебница женских болезней и акушерства д-ра Валина (*Спиридоновская, 10*).

Лечебница д-ра С. О. Маргулиса (*Гулевая, 10*) по венерическим, сифил. и кожным болезням.

Частная глазная лечебница д-ра Прибыльского (*на Соборной пл., д. 6*).

Хирургическая лечебница д-ра Чаушанского с постоянными кроватями. (*Соборная, 3*).

Дежурный пункт акушеров (*на Дальничной ул.*)

Зубная лечебница Фурманского и Орлова (*Красный пер., д. № 1*).

Частная лечебница д-ра Тартаковского (*Прохоровская, № 42*).

Приемный покой д-ра Мангуби (*Гулевая, 9*), сифились, мочеполовые болезни.

Оспенный институт д-ра Лиятварева (*улицы Полицейской и Ришельевской, д. Виржанского*).

Оспенный институт при амбулатории врачей-специалистов (*Б.-Ариутская, 49*).

Лечебница практических врачей (*ул. Тираспольск. и Кузнецкой, 15/2*).

Первая частная лечебница (*ул. Тираспольской и Нержинской, д. Кочовской*).

Вторая частная лечебница (*ул. Екатерин. и Вазариной, д. Гершуни*).

Частная бесплатная лечебница для проходящих на Пересыпи (*Московская, 22*).

Лечебница для проходящих на Молдаванск (*Прохоровская, 32*).

Бесплатная лечебница для проходящих (*Степная, 15*).

Приемный покой для проходящих больных (*Прохоровская, 44*).

Зубоврачебная клиника при зубоврачеб. школе д-ра Марголина (*Почтовая, 28*).

Затем имеются амбулатории при Городской и Еврейской больницах, при глазной лечебнице, Павловском приюте, Стурдзовской общине и Касперовской Общине Красного Креста. (смотри в описаниях этих больниц).

Заведения теплых морских ванн.

Блечи—Средний Фонтанск. дор., соб. домъ.

Его-же—Б.-Фонтанъ.

Гойковича—Приморская, 5.

Гросмана—Приморская, 7.

Тригера—Приморская, 9.

Гольдштейн—Московская, 18.

Городская—на Ланжеронъ.

Морские купальни.

Городская (ар. Микко)—на бер. моря за мелы. Рейнштейна.

Дунина—М.-Фонтанъ, дача 22.

Мор. Купал.—на Ланжеронъ.

Камье—М.-Фонтанъ, соб. дача.

Блечи—Ср.-Фонтанъ, соб. дача.

Его-же Бол.-Фонтанъ.

Д-ра Абея—Никол. дор.

Врачи.

Абель Влад. Исид., Внутр., нервн. бол. и балн. Екат. пл., д. № 5.

Акиновичий Фебустъ Соломон., Внутрен., детск. и акушер. Екат. 79.

Александровский Иванъ Васильев. Город. санитар. Дальницк. № 37.

Амброжевичъ П. М. акушер. и женск. бол. Нѣжинская. 68.

Ангельманъ Руд. Яковлев. Внутр., горл. и уши. бол. Ник. бул. д. 6.

Архаровъ Иванъ Петров. Внутрен. бол. Базарная, 13.

Ариольдъ Евгений Антонов. Детск. и внутр. бол. Вазарная, 25.

Ароновичъ Сам. Генрих. Внутр. бол. М.-Ариутск. д. 86 Лага.

Ауслендеръ М. Я. Хр. и внутр. бол. Гос. ул., зд. Од. Евр. бол.

Ауготъ Я. К. Хирургія. Евангелич. больница.

Айзбергъ Мойсей Самуилович. Нервн. и внутр. Еврейская, 18.

Алесманъ Израиль Хамъ-Воруховичъ. Еврейская, 23.

Валинъ Исак Сем. Акуш. и женск. бол. Ямск., уг. Спир. д. Фрицъ.

Валтеръ К. З. Хирург. и внутр. Ремесленная, 41.

Варамъ Лина Дув. Внутр. и детск. бол. Успенская, д. Полинова.

Барановъ Вален. Андр. Мочепол., вен. и нап. бол. Конная, 14.

Бардахъ Як. Юл. Внутр. и детск. бол. Дворян., уг. Коблевск. 18.

Ваумштейнъ Мойсей Зинов. Бол. пол. рта и зуб. и внутр. Почтовая, 19/20.

Варская-Рашковичъ Дора Андр. Жен. и внутр. бол. Пушкинск. 45.

Венисевичъ Ник. Марк. Хирург. и женск. бол. Евр. уг. Авч. пер. 50.

Вергъ Абр. Павл. Венер., мочеп. и внутр. бол. Дериб. уг. Раш., 10.

Бергъ фонъ Влад. Алоиз. Дербиловская, 17.
 Бернштейнъ Иванъ Сем. Сифил. и накожи. бол. Греческая, 20.
 Бертенсоуъ Алек. Вас. Женск. дѣтск. и нак. бол. Екатор. пл., 4.
 Билинский Евстафій Виктор. Раскидайловская, 6.
 Бернштейнъ Мих. Исак. Женск. и внутр. бол. Рентгеноскопич. каб.
 Покровский пер., 13.
 Берманъ Рифазль Борис. Хирург. и внутр. Раскидайловская, 18.
 Бергманъ Нар. Яковлевъ. Внутр. и акуш. Александронск. просп., 4.
 Баликъ Л. В. Екатерининская, 62.
 Бишистокъ Алек. Львов. Глаз. бол. Гуленая, уг. Кузничной, 19.
 Бирская Марія Алек. Внутр. и дѣтск. бол. Сл.-Романовка, здан.
 психиатрич. отдѣл. город. больницы.
 Бирскій Олег. Франц. Душ. и нервн. бол. Сл.-Роман. Психиат. от.
 Богровъ Александръ Григор. Нервн. и душ. бол. Ямская, 84.
 Богровъ Карлъ Григ. Уши., горл. и нос. бол. Дериб., уг. Риш. 9.
 Болухеръ Андрей Моис. Дѣтск. и зарази. бол. Конная, 11.
 Бомштейнъ Мойсей Зинов. Внутр. бол. и бол. пол. рта и зубоп.
 Почтовая, 20.
 Боянусъ Карлъ Карлов. Внутр. бол. Гомеопатич. Канатная, 13.
 Брякъ Абр. Мих. Внутр. и дѣтск. бол. Базарная, 39.
 Бродовскій Леонъ Рубин. Внутр. и дѣт. бол. Троицкая, 17.
 Бронштейнъ Михаилъ Григор. Внутр. и нервн. бол. Екатерининск. 77.
 Бродскій Левъ Лазар. Химино-Бактер. каб., Тирас., уг. Ямск., 94.
 Вухштабъ Лазар. Борис. Внутр. и нервн. бол. Риш. уг. Троицк., 38.
 Букоемскій Франц. Викт. Гинекол. и акуш. Торговая, 6.
 Брунъ Вас. Дав. Дѣтск. и внутр. бол. Тирасн. уг. Кузнич., 16.
 Вруслиовскій Ефремъ Моис. Внутр. бол. и бальнеотерап. Тирасн.,
 уг. Кузнич., 13.
 Брутцверъ Карлъ Григ. Епанагелич. бол.
 Бурда Михаилъ Констан. Внутр. и дѣтск. бол. Торговая, соб. д. 3.
 Бурдигъ Борисъ Львов. Внутр. бол. и хирург. Прохорова, 39.
 Вѣловъ Ефимъ Никан. Внутр. бол. Дворянская, 8.
 Вѣлогузъ Моис. Исак. Внутр. и дѣтск. бол. Рыбная 7/6.
 Вайнштейнъ, Генц. Моис., горл., уши. и нос. Преображ., 52.
 Влоцкий Берк. Лейб. Малофонтанская дорога, 14.
 Вирштейнъ Іос. Абр. Моченолов. Греческая, 20.
 Вѣлидовскій Ван. Алек. По глази. бол. Воронцовскій пер., 2.
 Вѣльскій Влад. Никол. Хирург. и сифилит. бол. Морской обр., 5.
 Вергеръ Московская, 2.
 Быстрицкий Яков. Лейбов. Канатная, 19.
 Вагнеръ Вильгел. Фридр. Глази. и внутр. бол. Воронцовск. пер., 1.
 Вайнштейнъ Ефимъ Марков. Акушер. и женск. бол. Греческая, 10.
 Вайнштейнъ Левъ Ефим. Женск. и дѣтск. бол. Стар. сѣв. площ.
 д. Брахмана.
 Вайнландъ Семенъ Моис. Сифил., кожи. и мочен. бол. Коблевск. 37а.
 Вейнбергъ Левъ Сам. Внутр., горлов., нос. и уши. Разумовская, 23.
 Вайнштейнъ Иванъ Наум. Сифил., венер., мочен., и накожи. бол.
 Преображенская, уг. Херсонской, д. Дуряна.

Мебельный и Зеркальный МАГАЗИНЪ

Б. Р. ХЕСИНЪ

Одесса,

23 Ришельевская, 23.

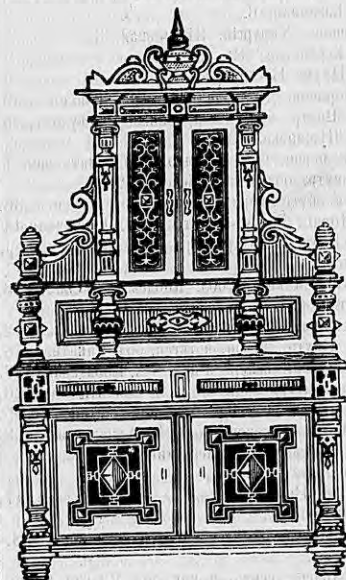

БОЛЬШ. ВЫБОРЪ
разной

мебели и зеркалъ

собствен., Петер-
бургской и загра-
ничной работъ въ
разн. стиляхъ
по общедоступн.
цѣнамъ.

Спец. отдѣл.
железныхъ
кроватьей,
вѣнско-й
ГНУТОЙ
МЕБЕЛИ

и
МЕБЕЛЬНЫХЪ
матеріалъ.

Портьеры,
Картины, Вроза
и
терракот. издѣл.

Вайсманъ Влад. Наум. Дѣтск. и внутр. бол. Колонтаевская, 42.
 Вальтеръ Отто Карлов. Глази. бол. Городск. Павловск. глази. дѣч.
 уг. Старопортофранков. и Торговой.
 Вальтухъ Арн. Исаак. Внутр. и дѣтск. бол. Успенская, 46.
 Вальтухъ Іос. Арнол. Ортопед. хирург. и механиктер. Гаванина, 5.
 Васильевскій Николай Петр. Забѣдуш. санитар. бюро город. управы.
 Дача Отрада (прот. Юнкерск. учил.) д. Семеновыхъ.
 Вдовинскій Т. И. мочебол. и сифилиз. бол., Елисаветинская, 7.
 Вейсбергъ Клара Вени. Акуш., женск. и дѣтск. бол. Пушкинская, 50.
 Валицкая Марія Конст. Нервн. бол. и электротерап. Княжеская, 28.
 Венцель Вениам. Вениам. Внутр. и дѣтск. М.-Ариаутская, 71.
 Вельштейнъ Алекс. Марк. Хирургія. Коблевская, 9.
 Вернець Иванъ Иван. Женск. бол. и акуш. Малый переулочъ, 1.
 Вилленцъ Максъ Осип. Внутр. и дѣтск. бол. Преображенская, 4.
 Вильдерманъ Леонъ Абрам. Акушер., женск. и дѣтск. бол.
 Б.-Ариаутская, уг. Преображенск., 97.
 Вильковский Лазарь Григ. Сифил., мочен. и нак. бол. Рип. д. Райха.
 Винеръ Самсонъ Константин. Хирургія и дѣтск. бол. Мясобд., 7—9.
 Винокуровъ Исай Яковл. Дѣтск. и внутр. бол. Преображенская, 9.
 Варшавскій Еф. Лаз. Малый переулочъ, 5.
 Неревкинъ Николай Ив. Базарная, 6.
 Варшавскій Германъ Мошков. Хирургія. Пѣжнская, 3.
 Варханчикъ Ав. Гоноев. Еврейская, 19.
 Воскобойниковъ Іосифъ Наум. Б.-Ариаутская, 45.
 Вишнепольскій Давидъ Борисов. Дѣтск. и оспоприв. Пушкинск., 59.
 Витковский Іосифъ Леон. Внутр. бол. Казарменный переулочъ, 6.
 Войновичъ Спир. Никол. Пѣжнская, 31.
 Волднеръ А. Б. Внутр., нервн. бол. и гидрот., гидронат. зав. и
 лечебн. для нервн. и внутр. бол. Мараліевская, 26.
 Ворошильскій Яковъ Семен. Внутр., нерв. бол., электротер. Успен. 36.
 Волькенштейнъ Горациѣ Мориз. Внутр. и дѣтск. бол. Кузючная, 44.
 Воскресенскій, Никаноръ Иванов. Внутр. нерв. бол. и электротер.
 Ямская 77.
 Галай Абрамъ Давид. Дѣтск. и внутр. бол. Коблев., уг. Олыг., 13.
 Галин Г. А. Внутр. и дѣтск. бол. Полицейская, 10.
 Гаузеръ Анна Матв. Женскія бол., акуш. и дѣтск. Канатная, 52.
 Гаузеръ Петръ Климент. Внутр., нервн. и дѣтск. бол. Канатная, 46.
 Гаузеръ Никол. Никол. Мочен., венер. и нак. бол. Коблевская, 37.
 Гальперинъ Давидъ Яковл. Внутр. и дѣтск. бол. Колонтаевская, 26.
 Глазевъ Георгій Степанов. Кожи. и венер. бол. Елисаветинская, 5.
 Гинсбургъ Яковъ Марк. Акуш. и женск. бол. Б.-Ариаутская, 68.
 Гохбаумъ Дмитр. Абрам. Внутр. бол. Елисаветинская, 9.
 Гаръ Евг. Лук. Пишенина ул., 2/12.
 Гальперштейнъ Борисъ Григ. Внутр. и дѣтск. бол. Тираспольская, 17.
 Гамалія Ник. Фед. Канатная, 14.
 Гавдлеръ Вольфъ Абрам. Внутр. и дѣтск. бол. и оспоприв. Б.-
 Ариаут. уг. Пушкинск., 34.
 Гартенштейнъ Дан. Ис. Мочен., венер. и нак. бол. Ямская, 64/66.

Герценштейнъ Марисъ Іохим. Акуш., женск. и внутр. бол. Екатор., 8.
 Герценштейнъ Ульрихъ Леонид. Окуллист., бол. гл. Херсонская, 44.
 Гершензонъ Абр. Осип. Дѣтск. санитар. станц. общ. мочен. о больн.
 дѣт. г. Одессы. Дѣтск. хирург. бол. Успенская, уг. Мѣшанск. 111.
 Гемелинъ И. С. Горл., ушн. и нос. бол. Тираспольская, 13.
 Гиммельфарбъ Григ. Ил. Женск. бол. и акуш. М.-Фонтанная, 40.
 Гинсбургъ. Внутр. и нервн. бол. Уг. Преображенск. и Троицк. 47.
 Гринфельдъ А. П. Накожи. бол. Елисаветинская, 2.
 Глинеръ Исаакъ Бор., внутр., нервн. и дѣтск. бол. Канатная, 43.
 Глѣбова Вѣра Дмитр., женск., внутр. и акушерство. Торговая, 11.
 Глязштейнъ Исая Моис. Хирург., внутр. Уг. Б.-Ариаут. и Мѣш., 86.
 Гольгардъ-Лалдау Мих. Абеля, внутр. дѣтск. и нерв. Ремеслен., 13.
 Голіковъ Зиновій Иван. Воронцовскій переулочъ, 11.
 Гольденбергъ Василій Ил., внутр. и дѣтск. бол. Евр., уг. Рем., 9.
 Гольденбергъ Эрнестъ Осип., акуш. Новая, 10.
 Гольдъ Левъ Григ., нак., сифилит. и венер. бол. Ланжероновск., 4.
 Гольцманъ Генр. Абр., внутр. и женск. бол., акуш. Базарная, 68.
 Горюхонъ Иванъ Алекс., внутр. и хирургич. Гулевая, 24.
 Гонендаеръ Лаз. Венед., акуш., женск. и дѣтск. Ямская, 92.
 Горнъ Леонъ Эдуард. дѣтск. Пушкинская, 11.
 Горскій Каз. Стан., хирург., Карантинная, 11.
 Горскій Люд. Валер., женск., внутр. Уг. Херсонск. и Торгов., 38.
 Горячковскій Алекс. Вас., внутр. и дѣтск. Мастерская, 24.
 Гофманъ Як. Мих., бол. желуд. и кишеч. Малый переулочъ, 5.
 Грабовскій Алекс. Петр. внутр. Базарная, 6.
 Грабовскій Фердин. Петр. грудная бол. Базарная 6.
 Грязновъ Пав. Иван., внутр. и хирург. Торговая, 11.
 Гриневскій Антонъ Болесл., женск., акуш. и нервн. болыи. водолѣч.
 Канатная, уг. Греч. д. князя Урусова, 8.
 Гринфельдъ А. И., кожныя и венерич. Елисаветинская, 2.
 Гутманъ Абр. Львов., внутр. и дѣтск. Прохорова, 4.
 Гуковский Исая Егор., внутр. Пушкинская 18.
 Гуровичъ Іосифъ Алекс., горловые и ушн. Ришельевская, 42.
 Гуровичъ Мих. Алекс., дѣтск. и внутр. Пѣжнинск., уг. Дворянск., 47.
 Гренбергъ Ферд.-Никол. Август. Карантинная, 11.
 Гуровичъ Сол. Алекс., мочебол., венерич. и накожи. Александр., 4.
 Гурфинкель Лазарь Моисеев., дѣтск. бол., дѣтск. дѣч. для приход.
 болыи. Ришельевская, д. Райх.
 Дзюбинъ Юліанъ Яковл., накожи. и венерич. Ланжероновская, 19.
 Дятронтовъ Петръ Никол., завѣд. бактер. станц. Пѣжнская, 12.
 Дворянскій Іустъ Михайл., внутр. и дѣтск. Ямская, 64/66.
 Дмитріевъ А. Н., внутрен. Б.-Ариаутская, 5.
 Дорizzo Конст. Георг., внутрен. Коблевская, 27.
 Дорфманъ Колонтаевская, 35.
 Доризо Герасимъ Христофор., внутрен. Херсонская, 10.
 Довгопольъ Борисъ Матв., внутрен. и хирург. Мясобд., уг. Прох., 9.
 Донатъ Эрастъ Ив. хирург. и внутр. Гулевая, 10.
 Дризо Алекс. Аким., внутрен. и дѣтск. Полицейская 22.

Дрозность Мих. Икон. внутрен., нерв. и душевн. бол. Ср. Фон. дор. соб. лѣч. и дача.

Дровсейко Герон. Матв., желудочн. и дѣтск. Карети. пер., 19.

Дубинскій Феодосій Яковл., военный врачев. инсп. Херсонская, 27.

Духовскій Густ. Теоф. хирургія. Елисаветинская, 5.

Дю-Винье Чарльзъ Август., хирург. и операт. гинекол. Елисавет., 9.

Ерузальскій Михаилъ Александр., внутр. и нервн. бол., каб. для лѣчен. электричеств. Софійевская, 32а.

Журавскій Пав. Ник., хирургія и внутр. бол. Херсонская, 30.

Журифъ Оаддей Мойс., дѣтск. и внутр. бол. Прохоровская, 10.

Забѣскій Иванъ Ахил., акуш. и женск. бол. Софійевск., уг. Торг., 28.

Зайдаманъ Абрамъ Антон., хирургич. бол. Кузнечная, 24.

Зайцевъ Яковъ Мойс. акушерство и женскія бол. Кузнечная, 24.

Зейдлеръ Гернрг. Пинкусоничъ, Малый пер. 1.

Зильбербергъ Як. Владим. хирург. Безъимен. пер., 7.

Зиле Мартынъ Бор. первыня и внутр. бол. Дворян., 8.

Зноико Вас. Дмитр. сифилисъ, мочепоп. и налож. б. Ольгивск., 17.

Игнатовскій Ник. Серг. хир., мочепоп. и заразная б. Херсонская, 27.

Инглези Дмитр. Ник. дѣтскія и внутр. б. Соборн. пл., 1.

Юанно Григор. Лоренц. внутрен. б. Кузнечная, 14.

Юелльсонъ Юл. А. венер. мочепоп. и налож. б. Екатерининская, 26.

Коконскій Мих. Андр. хирург. Княжеская, 40.

Каллиновскій Ник. Юс. первыня б. Херсонская, 32.

Карандонистъ Ив. Семен. внутр. и нервн. б. Екатерининская, 29.

Кауфманъ Марія Семен. женскія, дѣтск. и ви. б. Ямская, 92.

Кауфманъ Роз. Львов., женск., дѣтск. и внутрен. Тираспольская, 13.

Каденельсонъ Борисъ Лаз., внутр. и дѣтск. Б.-Арипутская, 36.

Каденъ Ив. Серг. внутрен. Почтовая, 34.

Казариновъ Ген. Ник., внутрен. и дѣтск. М.-Фонтанъ, 6.

Каллиновскій Карлъ Як., акушер., женск. и дѣтск. Б.-Арипут., 86.

Калманъ Бол. Давид., внутрен., дѣтск. и хирургія, Коблевская, 40.

Керъ Герм. Георг., сифил., венер. и мочепоп. Коблевская, 40.

Кеферъ Ник. Ив., хирургія. Екатерининская, 16.

Кинсбергъ Евг. Осип., акушор. и женск. Еврейск., уг. Ремеслен., 9.

Кирбисъ Григ. Львов., внутрен. и нервн. бол., лѣч. электр. Бальнеотеран. Херсонская, д. Перкеля.

Каменецкій Пав. Марк. внутр. и дѣт. бол. Ремеслен., 45.

Киряковъ Степ. Ил. внутреннй бол. Лютер. пер., 7.

Киркевичъ Вас. Аким. внутреннй бол. Базарная, 67.

Кисеверъ Григ. Леонт. внутрен. и дѣтск. бол. уг. Преобр. и Б.-Арипутско, д. Шора.

Клейнъ Сам. Гр. внутрен., горл., ушныя и нос. бол. Преобр., 46.

Клименко Дюн. Филим. хирургическй бол. Десятиная, 19.

Клири Анг. Авг. мочепоп., наложн. и внутр. бол. Коблевск., 30.

Клюте Брун. Стан. первыня и внутрен. бол. Дворянская, 8.

Копинъ Фед. Мойс. болѣзни рѣчн., занканіе, косноязычіе, кѣмота у испихически отсталыхъ дѣтей. Почтовая, 43.

Когнеръ Кириль Карл. акушерство и женск. бол. Ямская, 68.

ДАМСКО-РУКОДѢЛЬНЫЙ МАГАЗИНЪ

Я. С. КОРНИНА въ Одессѣ.

Ришельевская, уг. Греческой, № 9.

Матеріалы для вышиванія:	{ Бумага, шитки, гаруса, толка, синели и шкурки.
Полотняный товаръ:	{ Скатерти, полотенца, салфетки, пологи для столовъ съ бахрамой
Канвовыя вещи:	{ Туфли, ковры, полосы для кчалокъ, подушки и ламбрикены.

Филейныя и плюшевыя вещи.

КОРОВКИ съ ВЫШИВАНІЯМИ для ДѢТЕЙ
Портфели, портвизиты, альбаны и малы
ОТДѢЛКА ПОДУШЕКЪ съ КИСТАМИ и ПОПОНАМИ.

Broderie et Tapisserie

J. CORNIN, ODESSA.

Rue Richelieu, № 9.

On reçoit des commandes.

ШУЖЕВСКІЙ ДАМСКО-РУКОДѢЛЬНЫЙ МАГАЗИНЪ

Я. С. Корнина въ СЕВАСТОПОЛЬ

⇒ Нахимовскій проспектъ, домъ Колана. ⇐

Коникъ Конст. Петров. При Евангелической, 6.
 Котанъ Сем. Сем. внутренн. и венерическ. бол. Нѣжинская, 60.
 Козловскій Валер. Пик. внутрен. бол. и бальнеотерапія. Уг. Садовой и Торговой ул. Зданіе Риншельевской гимн., 1/13.
 Колячевскій Серг. Никол. хирургъ. Сабанѣвъ мостъ, д. Поммеръ.
 Конельскій М. Льв. внутр. и дѣтск. бол. Ольгивск., д. Драчинск., 9.
 Контидисъ Дм. Георг. внутр. и женск. бол. Дерибасов., д. Веде, 27.
 Коршъ Алек. Всев. врач. исп. женск. и дѣтск. бол. Канатная, 11.
 Косаговецкій Алекс. Пик. дѣтскія бол. Ольгивская, 11.
 Костевичъ Ив. Алекс. внутренн. и нервн. бол. Коблевская, 17.
 Костычъ Ант. Матв. внутр. и специально горловыя и носов. бол. Малый пер., 16.
 Котляревскій Ив. Петр. внутр. и нервн. бол. Аячинник. пер., 14.
 Кофманъ Сол. Вл. хирургія. Преобр., уг. М.-Ариутъ д. Розенитъ 84.
 Комаровская Соф. Моск. Пушкинская, 50.
 Крапцфельдъ Дав. Говиф. хирург. и мочеполов. бол. Ямская, 106.
 Крапцфельдъ М. Иос. бол. внутр. и нервной системы. Греческая, 47.
 Круковский В. М. венерич., мочеполов. и нахожия бол. Пребриж. д. Вирта, 46.
 Крыжановскій Ник. Онуфр. внутр. бол. Полиц. пл., д. Панудов., 1.
 Крыжоглыбъ Мир. Льв. глазами бол. Полицейская, 22.
 Куковѣровъ Ник. Алекс. хирург., кожныя и венерич. Канатная, 57.
 Кушниръ Левъ Абр. внутр. и дѣтскія бол. Дальняк., с. д., 36.
 Куликовскій Петръ Карл. горл., ушныя и носов. бол. Торговая, 12.
 Куиервассеръ С. М. внутренн. дѣтскія, нахожия и венерическ. бол. Пушкинская, уг. В.-Ариутской, д. Широ, 100/62.
 Котлинскій Фелик. Фелик. Соборн. пл., 2.
 Ласъ Исакъ Бор. мочен., сифилит. и нахожи. бол. В.-Ариут., 44.
 Левенсонъ Ари. Ефр. внутр. и дѣтскія бол. Преображенская, 71.
 Левя-Гуровичъ Мар. Ос. женск., внутр. и дѣтск. бол. Екатерин., 60.
 Ленскій Иос. Павл. гонеепат. Коблевская, 38.
 Леоновъ Маркъ Ник. внутр. и дѣтскія бол. Колонтаевская, 19.
 Либерзонъ Евг. Ахил. «нахожи», венерич. и сифилис. Ямская 74.
 Линтваревъ Алек. Мар. дѣтск., внутр. бол. и оснопрививаніе. Риншельевская, д. Варжанскаго.
 Липманъ Маркъ Викт. внутр. и дѣтскія бол. Риншельевская, 40.
 Лепедеръ Сам. Гр. внутр. бол. Пушкинская, 58.
 Лебедискій, Н. Л. дѣтск., внутр. и женск. Риншельев. д. Шполинскаго, 56.
 Леонидскій И. М. внутр. бол. Полиц. д. Панудовой, 1.
 Лиснеръ Э. А. внутренн. бол. Кошная, 2.
 Лиховещеръ М. А. внутр. и нервн. Бальнеотерапія. Колод. пер., 4.
 Либеразонъ Я. И. хирург., акушер. и женск. В.-Ариутская, 47.
 Ловчикъ Я. Л. сифилис., нах. и мочеполов. бол. Тираспольская, 8.
 Луценко И. М. внутр. нерв. и жен. бол. Херсон., уг. Дворян. 48.
 Лѣтнискъ Л. М. мочен. и нах. бол. уг. Еврейск. и Преобр., 59/2.
 Любомудровъ Н. В. дѣт., внутр. и нервн. бол. Базарная ул. 4.
 Левъ В. Х. Кузнечная, 39.

Майзельсъ Л. И. хир. дѣт. и внутр. бол., Риншельев. д. Маврокордато.
 Малько А. Я. жен. и внутр. бол. Степная, д. Бера, 48.
 Мангуби Н. М. нах., венерич. и мочеполов. бол. Ямская, 91.
 Манделштамъ И. Г. акушер. и женск. бол. Елисаветинская, 2.
 Марголинъ Н. П. бол. зуб. и полости рта, искусствен. зубы. Дерибасовская ул. д. Веде, 27.
 Маргулисъ С. О. венерич. сифилитич. и нахож. бол. Гулевая ул., д. Ашикова, 10.
 Маргулисъ А. М., мочеполов. и внутр. бол. Херсонская, 27.
 Маргулисъ М. С. мочеполов., хир. и венер. бол. Нѣжинская, 63.
 Марьянскій С. Е. нахож., венерич. и мочеполов. бол. Гулевая, 4.
 Маровскій Я. Р. нервн. и внутр. бол. уг. Инвал. пер. и Ямск. 2/66.
 Мохначевъ А. К. М.-Фонт. дача Мохнач.
 Медвѣдевъ А. К. Ямская, 55.
 Мильманъ М. С. внутр. и нервн. бол. Диагностическая изслѣдованія. Пушкинск. уг. В.-Ариутск. д. Широ, 62.
 Мифле Г. Э. хир. Михайловская, ул., д. 22.
 Михалевичъ И. П. внутр. и нервн. бол. Стурдзонскій пер., 10.
 Михневичъ Л. Л. зубныя и хирург. бол. Херсонская, 40.
 Моргулисъ Дора Мих. нервн. и внутр. бол. Успенская, 36.
 Моргулисъ-Кисеръ Р. А. жен. бол. Риншельев., 35.
 Мочульскій Д. Д. хирург. горл., ушныя и носов. бол. Канатная, 32.
 Мочутковский О. О. (изъ теченія лѣта, зимой въ С.-Петербургѣ), нервныя бол. Обсерваторный пер. с. д.
 Морозовъ Д. Г. внутр. и дѣт. бол. Риншельев. 22, уг. Почтовой.
 Маркови А. И. Сиридоновская, 14.
 Мисно А. Н. дѣтск. и внутр. бол. Кузнечная, 14.
 Мерлингъ А. Г. нахож., венерич. и мочеполов. Преображенская, 11.
 Назаровъ Г. М. сифилис., венер., нахож. и мочен. Садовая, 14.
 Орбантъ Л. Н. дѣтск. бол. и хир. М.-Ариут., уг. Риншельев., 67.
 Остенъ-Сакенъ Э. Ю. Госпитальная, 6/33.
 Орбантъ М. П. внутр., жен. бол. и акушер. Пушкинская, 85.
 Остославская О. И. женск. и дѣт. бол. (оснопрививаніе). Нѣжин. 43.
 Падака Л. Ф. внутр. и дѣтск. бол. Софievская, 11.
 Паниковъ Л. Г. внутр. и зарази. бол. Ризовск. ул., соб. д., 196.
 Паржинскій П. О. внутр. бол. Херсонск., д. Семерин, 48.
 Петерманъ Мих. горл., внутр. и нервн. В.-Ариутская, 44.
 Пасальскій Н. І. женскія и нервн. бол. Преображенская, 34.
 Пасторскій Р. І. внутр., горлов., носов. и ушныя бол. Риншельев., 29.
 Пасторскій Конр. Север. Почтовая, 6.
 Пеньковский М. Г. Кузальницкій лиманъ.
 Пергаментъ Дав. Сол. нахожи. и венер. бол. Еврейск., д. Анагра, 14.
 Перель Сем. Сем. желуд.-кишечн. бол. Тираспол., уг. Кузнечн., 13.
 Перельбергъ Елєз. Бор. внутр. и нервн. бол. Уг. Пушкинской и Мало-Ариутской, 74.
 Петровский М. Б. венер., мочен. и нахожи. бол. Тираспол., с. д. 5.
 Писнасъ Вас. Хр. внутр. и дѣтск. бол. Риншельев., уг. Евр., с. д. 22.
 Погожевъ Пав. Петр. внутр. бол. Почтовая, уг. Пушк., д. Анагра, 11.

Попыть Як. Марк. внутр. бол. Еврейская, 18.
 Поповъ Серг. Евг. женскія, внутр. бол. и акушер. Троицкая, 4.
 Поріесь А. М. внутр. и дѣтск. бол. Екатер., 81.
 Порываевъ Евг. Петр. глазныя бол. Ямская, 51.
 Потровский Богд. Стан. дѣтск. и внутр. бол. Конная, 26.
 Пурицъ Мик. Яковл. Кузнецкая, 19.
 Прейсманъ Эдм. Наум. нахож. и сифилитич. бол. Греческая, 47.
 Пржибыльскій Ив. Ст. глазн. бол. глазн. лечебница. Коблевск., 41.
 Пукевичъ Як. Зелик. внутр. бол. Николаевская, 183.
 Пурицъ Конст. Ник. внутр. бол. М. фонтанъ, 22, Дунна.
 Пѣвницкій Ал. Алек. горлов., ушныя, носовыя и дѣтскія бол. Нѣжинская, д. Мейера, 22.
 Рабиновичъ Герм. Адол. глазныя бол. Троицкая, 28.
 Рабиновичъ Сем. Самойл. внутр. и нервн. бол., лечение электричествомъ. Канатная, 9.
 Рейхеръ Изр. Моис. венерич., нахож. и мочепоп. Преображ., 54.
 Разиумовскій М. И. акушер. и женск. бол. Ямская, д. Эрисмана, 64/66.
 Раймистъ Ижель. Моер. Екатерининская, 91.
 Райхъ Марк. Захар. акушерск. и женск. болѣзни. Тираспольская, 9/94.
 Райхеръ, сифились, мочепоп. и кожныя. Преображенская, 54.
 Ракуза. Петръ. Андр. акушерство и женскія бол. Херсонская, 38.
 Рахнеръ Ферд. Франц. внутр. бол. Полицейская пл., 1.
 Рѣзниковъ Петръ Бор. внутр. и дѣтск. бол. Б.-Арнаутская, 95.
 Рейжевскій Сол. Изр. Екатерининская, 66.
 Розенфельдъ Лаз. Моис. ушныя, горл. и носов. Гулевал, 24.
 Розенфельдъ Левъ Моис. глазныя болѣзни. Гулевал, 24.
 Рахмиловичъ Левъ Григор. акушерство, женскія, хирургич. и внутр. бол. Екатерининская, 103/78.
 Рашковичъ (см. Варска). Пушкинская, 45.
 Рехтзамеръ Матв. Алекс. терапевт. и бактериологъ. Ямская, 94.
 Ригана Антон. Никол. старшій врачъ одесскаго карантинна, дѣтскія и внутр. бол. Еврейская, 9.
 Розенбергъ Алекс. Марг. акушерство, женскія и дѣтскія бол. Ямская, д. Шварца, 69.
 Розенблюмъ Як. Моис. внутр. и дѣтскія бол. Химико-микроскопическій и бактериологич. кабинетъ. Нѣжинская, 47.
 Розенблюмъ Ал. Сам. внутр., нервн. и душевн. бол. Тираспол., 17.
 Розенблюмъ Мих. Абр. внутр. и дѣтскія бол. Тираспольская, 8.
 Розенштейнъ Ис. Дав. нервныя и внутр. бол. Херсонская, 27.
 Розень В. Г. внутр. бол., болѣзни желуд. и кишечъ. Казарм. пер., 2.
 Розень Грин. Евг. Оснопрививаніе. Казармен. пер., 2.
 Россоловскій Клим. Карл. внутр., нервн. бол. Херсонская, 40.
 Рудневъ В. И. нервн. бол. Психіатр. болн.
 Рубинштейнъ Г. М. нервн. и внутр. бол., лечение электричествомъ. Пушкинск. 46.
 Рубинштейнъ О., сифились, мочеп. и нахож. Спиридоновская, 9.
 Рублевъ З. Я. горл., ушныя, носов. и сифилит. бол. Греческая, 9.

Рѣзниковъ П. Б., внутр. и дѣтск. бол. Б.-Арнаутская, 95.
 Родеръ К. К. внутреннія и дѣтск. бол. Зданіе военнаго госпиталя.
 Сабаніевъ П. Ф. хирургія, Казарм. пер. 7.
 Саковичъ М. К. душевн. и нервныя, Дворянск. 13, Кохно.
 Самуиловъ Е. В. глазныя болѣзни, Ольгивская, 21.
 Салпиръ І. В. акушерство, внутр. и дѣтск. бол. Поворыбная, 70.
 Сахаровъ С. А. внутр. бол., болѣзни желудка и кишечъ, Тирасп. 12.
 Серебряникъ Э. В. внутр., дѣтск. бол. и акушерство, Риешев. ул., домъ Поповича, 55.
 Сигаль Я. А. сифил., нахож. и мочепоп. бол., Гулевал, 3.
 Сигаль П. В. И. Сѣнная пл., Браманца,
 Силуановъ В. А. внутр. бол., Ямская, 79.
 Симоновичъ М. П. внутр. и нервн. бол. Электротерапія, Спиридоновская ул., д. Ичаджика, 15.
 Симоновичъ Н. Е. дѣтскія и хирургич. бол., массажъ и врачебная гимнастика. Зданіе Кисперовской Общины.
 Симоновичъ-Шоръ, Р. П. женск., дѣтск. бол. и акушерство, Греческая ул., д. Бернштейна, 10.
 Синельниковъ А. Д. мочепоп., венерич. и нахож. бол. Ямская, 79.
 Скарятинъ Н. В. Греческая, 50.
 Скварскій Г. К. внутр. бол. Гулевал, 12.
 Скворцовъ П. А. внутр. и глазныя бол., Маразіевская, 7.
 Скоковский И. В. внутреннія бол., Базарная, 36.
 Скрижанъ Фед. Ф. Ольгивская, 19.
 Слезингеръ Л. Я. внутр. и дѣтск. бол. Болгарская, 38.
 Станишевская М. В. Базарная, 11.
 Соколовъ Н. А. внутр. и дѣтск. бол. Херсон. пл., уг. Конной, д. Дунна, 32.
 Соловейчикъ Л. А. нахож., венерич. и мочепоп. бол., Полицейск., уг. Риешевской, 20.
 Спиръ Ф. О. акушер. и женск. бол. Херсон., уг. Дворян. д. Везера
 Спиръ Б. Я. нахож., мочепоп. и венерич. бол. Еврейская, 9.
 Станкевичъ А. Н. внутр. и дѣтск. бол. Б.-Фонтан, д. Вироковой.
 Станиславскій В. И. болѣзни кожи и сифились, Херсонская, 7.
 Старковъ В. П. внутр. бол. и акушер. Садовая, 14.
 Стефановичъ І. Н. хирургія, Херсонск. ул., д. Вагнера, 18.
 Стаучевскій А. М. М.-Арнаутск., 1.
 Стефанскій В. К. внутр. и дѣтск. бол. Ольгивская, 11.
 Сусачиеръ Н. Б. внутр., дѣтск. и женск. бол. Риешевская, 40.
 Сумновъ И. С. внутр. и дѣтск. бол. Екатерининская, 91.
 Талисманъ Н. Г. внутр., нервн. и дѣтск. бол. Треугольн. пер., 8.
 Ткаченко А. Г. Гаванск., 6.
 Теръ-Мартиросовъ А. С. Тираспольская, 6.
 Талызинъ Н. А. внутр. и дѣтск. бол. Торговая, д. Бенетато, 12.
 Тартаковский Я. Л. горловыя, ушныя и носов. бол. Пушкинск., 63.
 Телятниковъ Ф. К. нервн. и внутр. бол. Ремесленная, 30.
 Тиктинъ О. Г. внутр. и дѣтск. бол. Нѣжинск. ул., соб. д. 46.
 Тиктинъ О. Г. внутр. и дѣтскія бол. Нѣжинск., соб. д.

Тяменко А. Ю. дѣтскія бол. Херсонская, 16.
 Томсонъ Г. П. женскія бол. и акушерство. Садовая, 14.
 Травинъ Нв. Нв. хирургія, внутр. и дѣтск. бол. Болгарская, 66.
 Тригоръ Адольфъ (Нута) Янк. акушер. и женск. бол. Преображ., 7.
 Тролю Дюн. Андр. внутр. и женскія бол. Риншельск., с. д., 12.
 Тирмостъ Иосифъ Абр. хирургія и мочеиспол. Коблевская, 41.
 Тучанскій Теоб. Ант. болѣзни полости рта и зубовъ. Садовая, домъ Романенко, 14.
 Тютель Дмитрий Герасимовичъ. Дѣтскія бол. Троицк., с. д., 45.
 Уаронъ Иванъ Алекс. хирургическ. бол. Нѣжинская, 18.
 Фалкнеръ Илья Сем. внутр. и дѣтск. бол. Данжеронъ, д. Клеймана.
 Федоровъ Мих. Нв. нервная болѣзнь. Дурицкая, 14.
 Фельдманъ Илья Абрам. лечен. электрич., внутрен. и нервная бол. Троицкая, д. Вальсхуа, 37.
 Филипповичъ Владим. Викент. внутренн. бол. Екатерининская пл., 4.
 Финкельштейнъ Алекс. Марк. внутр. бол. Риншельск., уг. Успенск., 42.
 Финкельштейнъ Д. Н. внутр. и нерв. бол. Маразевская, 26.
 Фишманъ Ханымъ Леон. хирург. Покровский пер., 3.
 Фишбергъ Йосифъ Лейб. В.-Ариутская, 43.
 Фриштенбергъ Изр. Гер. мочеиспол. Нѣжинская, 47.
 Флишъ Моис. Яковл. внутренн. и дѣтскія бол. Екатерининская, 64.
 Флеммеръ Я. Мих. болѣзни зубовъ и полости рта. Соборная пл. 8.
 Форкмиръ Арт. Эмил. Заніе Евангелической бол. Старопорт. ул.
 Френкель Левъ Израил. внутренн. бол., акушерство и дѣтскія бол. Францпольская, 33.
 Фрикеръ Витен. Адольф. хирургія, Данжероновская, д. Вагнера.
 Фурманъ Ари. Львов. внутрен. и нервная бол. Княжеская, 32.
 Хазавъ Иосифъ Никол. дѣтскія и внутр. бол. Успенская, 67.
 Хенцлинскій Чеславъ Нв. внутренн. бол., диагностическій кабинетъ. Садовая, 13.
 Хлопинъ Никол. Петр. внутрен., горловые и ушные бол. Ямская, 84.
 Хмельовскій Иванъ Карл. нервная и душевная бол., лечение заиканія. Электротерапія. Надеждинская, 23.
 Христонъ Алекс. Иван. хирургія, мочеиспол. бол. Херсонская, 7.
 Хрусталева Марія Конст. женскія и дѣтскія бол. Ямская, 83.
 Хмельницкая Нехамъ Яковл. женскія и дѣтск. бол. Почтовая, 33.
 Харналь Мойше Абр. внутренн. и дѣтскія бол. Ямская, 88.
 Цвѣтъ Лев. Мош. Ар. Риншельская, 48.
 Цейнеръ Юрій Абрам. дѣтскія и внутрен. бол. М.-Ариутская, 50.
 Цинковскій Антоанъ Антоан. выхожи. бол. Княжеская, 40.
 Чаушанскій Алекс. В. хирургія и акушерство. Софійскій пер., с. д.
 Чадкинъ Ис. Андр. внутрен. бол. Херсонская, 27.
 Черниковъ Маркъ Яковл. Вазирная, 39.
 Чернышъ Евтр. Федор. терапевтъ. Нѣжинская, 50.
 Черненъ-Водали-Нерода. Дергирная, 29.
 Чотъ Нахм. Моис. жен. дѣтск. бол. Госпитальная, 24.
 Чотъ Григ. Мих. женскія и дѣтскія бол. Госпитальная, 24.

Чудновскій Маркъ Наум. нервная бол. электротерапія. Уголъ Риншельской и Успенской, 42.
 Шапиро Мих.-Иуд. Эльм-Бер. В.-Ариутская, 18.
 Шавыкинъ Осипъ Павл. внутр. бол. Лютеранскій пер., 7.
 Шапошниковъ Борисъ Мих. внутрен. бол. Екатерининская, 91.
 Шаравочъ Игнатъ Нв. внутр. и дѣтскія бол. Херсонская, 28.
 Шварцъ Авг. Алекс. женскія болѣзни, акушерство и внутренн. бол. Садовая, 14.
 Шершевскій Вен. Львов. внутренн. дѣтскія и накожная бол. Базарная, 22.
 Шестопаль Моис. Яковл. дѣтскія и внутренн. бол. Московская, 13.
 Шинювъ Ник. Всевол., акуш. и женск. Уг. Княжеск. и Торговая, 40.
 Шириндъ Г. М., сифил., мочеисп. и накожи. Княжеская, 40.
 Шинковскій Алекс. Вит., бол. желуд. и киш. Херсонск. д. Реф. и Шкляревскій Алекс. Серг., внутр. Обсерв. пер., дача Реньери.
 Школьникъ Анна Осипов., акуш., жен. и дѣт. (внутр.) Соб. пл., 8.
 Школьникъ Г. Л. Ср.-Фонт. межд. 10 и 11 ст., дача Гольдсмитъ.
 Шмидтъ Карлъ Макс., ушн., горл. и носов. Надеждинская, 17.
 Шмузевичъ Мир. Бор., внутр., (нerv.) и хирург. бол. леч. массаж. и электр. и подвѣшни. Градоначальническая, 5.
 Шоръ Семей Моис., хирург. и внутрен. Греческая, 10.
 Шостовская Эроз. Эразм., дѣтск. и женск. Нѣжинская, 20.
 Школьникъ Эль Герш. Лейб., внутр. и дѣтск. Почтовая, 17.
 Шнейдеровъ Григ. Марк. внутр. и дѣтск. Пушкинская, 55.
 Шнаковский Врон. Антоан., душевн. и нервн. Софійская, 16.
 Шпиоланскій Григ. Осип., внутр. и дѣтск. Коблевская, 17.
 Шрайберъ Лав. Ефим., акуш. и женск. Тараспольская, 8.
 Штегеманъ Арт. Алекс., гомеопатъ. Соборная пл., 1.
 Штейнгаузъ Сам. Максим., частн. лечебн. д-ра Дрознеса, внутрен. Коблевская, 17.
 Штейнфельдъ Сам. Григ., дѣтск. Еврейская, 52.
 Штифельманъ Мих. Моис., внутрен. и дѣтск. Московская, 52.
 Шульцъ Гер. Евген. глаза. Херсонская, 71.
 Шваргеръ-Леттенскій Фёдоръ Иван., внутр., акуш. и женск. Канатн., 49.
 Шедровичъ Э. Я., горл., ушн. и носов. Кузнецкая, 48.
 Эфрусъ И. О. внутрен. Нѣжинская, 30.
 Эндеманъ Аар. Герш. Авдьяковна пер., д. Болгарона.
 Эгнъ Вѣра-Бер. Исак. Успенская, 89.
 Элефоничъ Моисей Алекс., женск. и хирург. Ямская, 92.
 Юргенсонъ Фрид. Юстин., по дѣтск. и женск. Софійская, 1.
 Юревичъ Нв. Нв., акуш. и женск. Софійская, 11.
 Яворскій Иванъ Лавр., внутр. Херсонская, 21.
 Якубовскій Вик. Осип., дѣтск. и внутр. Уг. Херсонск. и Ков. 21.
 Ямшадеръ Сол. Бор., дѣтск., внутр. и накожи. Пушкинская, 62.
 Ясноуовскій Алекс. Александр., дѣтск. и хирург. Канатная, 19.
 Яхмичъ Фелиц. Иван., внутр., гинек. бол., баллотер. Княж., 25.

Ветеринарные врачи:

Аболенскій Ив. Алекс. Дегтярная, 6.
 Бржосновскій Пав. Григ. (Пересыль) Балтск., зд. Коннаго рынка.
 Вознесенскій Ив. Евтих. Малофонт. дор., 49.
 Гринблатъ Наумъ Савел. Уг. Троицк. и Авчиник. пер., 14.
 Дунай-Марцанкевичъ Леонъ Домин. Уг. Почтов. и Екатерин., 25.
 Золотницкій Мих. Сав. Петропавловская 21.
 Маловъ Евг. Серг. Почтовая, 8.
 Маклецовъ Мастерская, 4.
 Мѣшковъ Веніам. Андр. Ямская, 29.
 Орловскій Сем. Иосифовичъ. Коблевская, 9.
 Остапенко Конст. Петр. Московская ул. зд. гор. скотобойни.
 Пенскій Эрнест. Ром. Ижикинская, 42.
 Рождественскій Павелъ Александр. Лютер. пер., 7.
 Румановъ Ник. Иванов. Екатерининская, 12.
 Тиктинеръ Евг. Дмит. Торговая, 9.
 Хаджопуло Иванъ Пл. Софінская, 24.
 Хартуляри Андрей Яковл. Коблевская, 9.
 Цивчинскій Юл. Митроф. Ольгінская, 21.
 Яронъ Генр. Адам. Еврейская, 21.

Зубные врачи:

Аглицкій Эмил. Владим. Ямская, уг. Преображенской, 100.
 Броговская Геньяра Робертсона. Коблевская, 41.
 Вайндундъ Н. М. Коблевская, 27.
 Вайсбергъ Доба Арон. Средняя, д. Фишера.
 Вельштейнъ Белла Петр. Ижикинская, 55.
 Германскій Уг. Преображенской и Почтовой, 38.
 Гешштейнъ Гилель Абрам. Б.-Армаутская, 40.
 Дибстровская Матильда. Екатерининская, 22.
 Дунаевская Б.-Армаутская, 40.
 Йохель Абр. Греческая, 22.
 Лейзерманъ Елисавет. Исаевна. Ремесленная, 48.
 Марголинъ О. И. Дерибасовская, 26.
 Марковичъ Клара Соломон. Садовая, 15.
 Пискунова Екатор. Федор. Ямская уг. Старопортофранковск. 23.
 Поляковъ Р. Н. Ришельевская, 43/45.
 Рабиновичъ Розалія Самойлов. Книжная, 1.
 Редале Аронъ Лейбов. Ришельевская, 12.
 Рубинсонъ Леонъ Яковлевичъ. Почтовая, 34.
 Судья Н. М. Московская, 11.
 Сѣмашко-Струва Марія Александр. Ришельевск. уг. Греческ., 9.
 Тондлеръ Давидъ Соломон. Ришельевская, 27.
 Фурманская Софья Марковна. Преображенская, д. Либмана.
 Харланъ Нико Янкель Шломонов. Дерибасовская, 9.
 Черникъ Ольга Прокофьевна. Ижикинская, 68.
 Шиферсонъ В. Г. Уг. Ямской и Тираспольской, 92.
 Шмулевичъ Амалия Борисовна. Дерибасовская, 10.

Дантисты.

Алтунджи-Вартанова. Троицкая, 4.
 Андреевъ А. И. Дерибасовская, 19.
 Аренковъ Г. А. Ришельевская, 22.
 Берманъ Калм. Лип. Уг. Ижикинск. и Торг. 33.
 Бернадская Марія. Пушкинская, 60.
 Бодензъ К. П. Дерибасовская, 5.
 Бронштейнъ Фан. Арон. Уг. Тираспольской и Старопортофранк., 32.
 Врунштейнъ Гершъ Преображенская, 96.
 Брусилевская Двойра Исаак. Ришельевская, 46.
 Гаузенбергъ А. Л. Дерибасовская, 25.
 Германская Ядella Арон. Почтовая, 38.
 Жуховицкій Давидъ Яковл. Б.-Армаутская, 125.
 Дербаримдскеръ Шмуль Авр.-Аба. Пушкинская, 51.
 Кестеръ. Дерибасовская, 18.
 Бернштейнъ. Уг. М.-Армаутской и Старопортофранк., д. Розенвальда.
 Марморштейнъ. Б.-Армаутская, 119.
 Марковичъ Абрамъ Григ. Садовая, 15.
 Симоновичъ. Тюремная площ., 25.
 Гершковичъ Абрамъ Лейбовъ. Греческая, 8.
 Каменецкій Мендель Яковл. Еврейская, 9.
 Гешштейнъ Гилель Абрамов. Б.-Армаутская, 40.
 Воловацъ. Пушкинская, 50.
 Рабиновичъ-Лебединская. Ришельевская, 56.
 Черлинъ Екатерина Давидовна, зуб. врач. Новая, 19.
 Гавская (Кауфм.) Анастасія. Уг. Успенск. и Треуг. пер., 121.
 Гецельдъ Сигуль Абрам. Б.-Армаутская, 46.
 Гринбергъ Рейзы. Подицейская, 42.
 Кауфманъ Эстеръ. Тираспольская д. Мочутковскаго.
 Квитонъ Савелій Анис. Преображенская, 15.
 Коганъ Эйберъ Р. Л. Почтовая, 21.
 Коппъ В. Ямская, 58.
 Коробельниковъ Д. Н. Уг. Ришельев. и Троицк., д. Баканова.
 Левинъ Хал. Уг. Преображ. и Ямской, д. Теремникова.
 Либера Волославъ. Дерибасовская, 16.
 Майбардокъ Кельманъ Троицкая, 30.
 Меве Мойсей Осиповичъ. Дерибасовская, 21.
 Мильхикеръ Г. С. Б.-Армаутская, 85.
 Музель Шломо. Сл. Романовка, Церковн. площ., 4.
 Нурникъ Владиміръ. Колодезний пер., д. Томазини.
 Орловъ Николай Григорьевичъ. Гулевая, 4.
 Перельцевичъ Рахиль. М.-Армаутская, д. Вольтера.
 Погребенская. Уг. Б.-Армаут. и Пушкинской, д. Влохина.
 Померанцъ-Шаширо Ф. Л. Уг. Пушкин. и Пляц., д. Диплегменно.
 Райхъ Віра. Новая, 6.
 Редеръ Людвигъ Григорьевичъ. Херсонская, 56.
 Розенбергъ-Хейфецъ Эсфирь Семосовна. Греческая, 22.

Симонович Г. Пушкинская, 38.
Струевъ Викторъ Федоровичъ. Греческая, 22.
Файфель Луиза. Полицейская, д. Ниче.
Федермейеръ А. М. Уг. Почт. и Екатерин., 28.
Фрейдъ Уг. Рিশельевск. и Дерибасовск., д. Ралла.
Фурманскій М. Г. Преображенская, 30.
Хесинъ Марія Юліановна. Рিশельевская, 46.
Чуваковъ М. Г. Преображенская, 24.
Шейнъ К. И. Гаванная, 8.
Шерръ Е. А. Б.-Ариутская, 107.
Шлемова Ривка Абрамовна. Уг. Успенск. и Канатной, 4.
Фингерутъ. Базарн., с. д., уг. Успенск. пер.
Шнеллингъ. Мясоѣдовск. Еврейская больница, 7/9.
Эгуль А. Н. Полицейская, 19.
Эдельсонъ. Троицкая, 30.

Массажисты:

Авилова. Малый пер. д. кн. Абамелика.
Бейгель Блющъ Моисеевна. Канатная, 66.
Берковецъ Евна Мордуховна. Андреевскій лим., д. Болухера.
Бернштейнъ Рухля. Базарная 4.
Волекъ Татьяна. Базарная, 23.
Брементъ-фонъ Евстафій Карловичъ. Кобленская, 30.
Бродская, Анна (Энта). Хорсон., 13.
Броцкая Хина Абрамовна. Базарная, 28.
Быховская. Гулевая, 24.
Въгакъ. Петропавл., уг. Маложной, 3.
Вейнбергъ Елисавета Веніаминовна. Кузнечная, 34.
Вайнштейнъ Аба Мошковичъ. Елисаветинская, 2.
Варшаверъ Л. Х. Екатерининская, 12.
Вудъ Ширина. М.-Ариутская, 50.
Гелертеръ. Разумовская, д. Эринча.
Гельфенштейнъ Ита. Мастерская, 43.
Герцманъ. Московская, д. Алексеева.
Герцманъ Фанни. Уг. Пушкинск. и Б.-Ариутск., д. Блохина.
Герцманъ Хаим. Успенская, д. Сикарда.
Гершанскій Идель Матѣевичъ. Екатерининская, 68.
Гольдштейнъ. Рিশельевская, 23.
Госохъ. Преображенская, д. Прейса.
Гряцева. Преображенская, 44.
Ефимова Ольга Ник. Старопортофранковская, 56.
Заславская Рухиль. Базарная, д. Шарантоя.
Зильберштейнъ Эсфиръ Моисеевна. Зданіе Еврейской больницы.
Зурובה Марія Филипповна. Ижжиская, 51.
Касюра. Уг. Херсонской и Преображенской, 11.
Кацъ Голда Яковлевна. Кузнечная, 30.
Кейзеръ Отілія. Екатерининская площ., д. Катамази.
Куперманъ Роза. Уг. Ямской и Спиридоновской, д. Мангуби.

Дюникъ. Новорыбная, 97.
Диборманъ Фейга Файвеловна. Рিশельевская, 42.
Лимонъ Дарья Ароновна. Мѣшанская, д. Цымбалова.
Луналь Ефр. Абр. Пушкинская, 7.
Майзель Дора Цалеловна. Ижжиска, 53.
Мальгевская. Коблевская, 38.
Майоревичъ. Старопортофранковская, 46.
Мангуби Анна Моисеевна. Ямская, 86.
Мартосъ. Уг. Петропавловской и Мастерской д. Герасимова, 27.
Марфортъ Я. Я. Ямская 77.
Могилевская Дарья Васильевна. Полицейская, 3.
Наталионъ Адольфина. Почтовая д. Виссермана.
Ошлейеръ Сося Срулева. М.-Ариутская, 8.
Олтаржевская М. С. Гулевая, 4.
Папроцкая. Гулевая, 15.
Поповичъ Софья. Уг. Княжеской и Ямской, д. Фосса.
Проконова Ольга. Дворянская, 28.
Рахновская Рухля. Б.-Ариутская 31.
Розенвассеръ Вейля. Госпитальная, 26.
Розенталь Мар. Изр. Ремесленная, 33.
Ротенштернъ. Греческая, 11.
Сахновская Ривка. Б.-Ариутская, 31.
Сахновская Сура. Б.-Ариутская, 31.
Селивъ Арсеній. Херсонская, 27.
Слонимская-Вейсманъ Т. Л. Андреевскій лиманъ д. Чудновскаго.
Тарнопольская Хая. Болгарская, 8.
Фаерманъ. Б.-Ариутская, 47.
Фастыковская. Ямская, 66.
Фельденкранцъ Абрамъ. Ремесленная, 28.
Фельдманъ Малка. Ямская, 53.
Френзель Малка Абр. Базарная, 93.
Фурди. Спиридоновская, 26.
Халфинъ. Почтовая, 6.
Хильшицкий Григорій. Почтовая, 33.
Цихаріасъ Миша. Андреевск. лиманъ, д. Болухера.
Шпирингеръ Слыва. Новая ул., д. Грагеровой.
Шустеръ Сруль Беронъ. Екатерининская, 86.
Эдельсонъ Рахиль. Еврейская болн. Мясоѣдовская, 7—9.
Эмдинъ Нехама Хацк. Уг. Троицк. и Ремесленной, 11.
Яворская Элеонора Алекс. Княжеская, 1.
Якселинова. Преображенская, 15.

Акушерки:

Балабанъ Хаия. Сол. Базарная, 79.
Бергъ Елис. Мих. Инвалид. пер., 6.
Бордоновъ Вик. Ив. Стрѣтенскій пер., 6.
Бриль О. М. Херсонская, 27.
Вернеръ Аделаида. Прохоровская, 10.

Веселовская Ольга Федосов. Конная, 21.
 Гамбургер-Мосткова Энта. Гер. Базарная, 18.
 Георги Марья Анд. Нѣжинская, 45.
 Гехтъ Генр. Шим. Базарная, 95.
 Заводова. Екатерининская, 3.
 Крылова А. З. Казарм. пор. 2.
 Кошечкина Люд. Оед. Преображенская, 23.
 Куни Каролина. Херсонская, 20.
 Никифорова А. Т. Херсонская, 7.
 Полякова Люб. Сем. Гудова, 10 6.
 Розенблатъ Дор. Моис. Преображенская, 58.
 Сергѣева Ирина Алекс. Имская, 65/67.
 Скарлато Анаст. Петр. Софiевская, 24.
 Стависская С. А. Херсонская, 22.
 Тенисова Елена Осиповна. Троицкая, 7.
 Чекаданова, А. Л. Новорыбная, 7.
 Шаргородская, Дебор. Абр. Михайлов., 17.

Фельдшера и оспопрививатели.

Бѣлый, Пав. Сем. Старопортоф., 24.
 Игнатовскій, М. В. Коселовая, 6.
 Кубатовичъ М. Т. Нѣжинская, 3.
 Марковъ И. И. Старопортоф., 7.
 Пионтовскій Яковъ Ср. Фонт., соб. дача.
 Ровинскій С. П. Книжеская, 2.
 Починицукъ, Оед. Александр. пр., 6.

ПУТЕВОДИТЕЛЬ

по ОДЕССѢ.

ОТДѢЛЪ IV.

ТОРГОВО-ПРОМЫШЛЕННЫЙ И СПРАВОЧНЫЙ

Торговый домъ И. Б. СЕГАЛЬ—смотр. на оборотѣ
 плана городского театра.

Очеркъ развитія торговли и промышленности Одессы.

Одессѣ, по ея мѣстоположенію и обилію разнообразнаго населенія, самой судьбой предназначено было съ первыхъ-же дней существованія играть значительную роль въ экономической жизни нашего отечества. Прослѣдимъ постепенное развитіе нашего города по статистическимъ даннымъ.

Къ концу 1795 года, когда была произведена первая перепись населенія Одессы, оказалось въ ней населенія только 2349 душъ обоого пола, въ томъ числѣ 240 евреевъ, 224 грековъ и 60 болгаръ, купцовъ было 146, приписанныхъ къ городу мѣщанъ 566, мѣщанъ иногороднихъ 613 и казенныхъ поселенъ 500. Новому порту были даны значительныя льготы и привиллегіи, благодаря чему въ короткое время возникло здѣсь множество домовъ, развилось судоходство и стало быстро увеличиваться населеніе. Въ исторіи Одессы 1803 годъ особенно памятенъ. 27 марта этого года градоначальникомъ Одессы былъ назначенъ герцогъ Ришелье, уму, энергіи и административнымъ талантамъ котораго Одесса обязана перенесеніемъ въ Одессу административнаго центра Новороссіи, улучшеніемъ санитарныхъ условій, основаніемъ многихъ образовательныхъ учрежденій, развитіемъ садоводства и проч., и проч. Въ 1803 году населеніе Одессы составляло 9,000 человекъ, а въ 1814 году, когда Ришелье оставилъ Одессу, населеніе послѣдней возросло до 25000, а число домовъ увеличилось до 2600.

Въ 1817 году населеніе достигало уже 32740 душъ. Благодаря настояніямъ графа Манжерона, было введено въ Одессѣ порто-франко, обѣ осуществленіи котораго такъ усердно и много ходатайствовалъ герцогъ Ришелье. Въ 1813 г. оборотъ одесской торговли дости-

галь 25 миллионѣвъ рублей, а въ 1817 г., впрочемъ исключительномъ, такъ какъ вслѣдствіе страшнаго неурожая въ Европѣ, въ невѣроятной для того времени степени, усилился отпускъ хлѣба изъ Одессы, цѣнность лишь одного одесскаго экспорта составляла около 42 мил. руб., а цѣнность импорта равнялась около 20 мил. руб., изъ коихъ на 15 мил. руб. привезено было монеты для покупки хлѣба.

Въ теченіе долговременнаго управленія гр. Воронцова Одесса значительно поднинулась въ своемъ благоустройствѣ. Между прочимъ увеличенъ одесскій портъ, учреждены пароходства по Черному морю и по нѣкоторымъ, выдающимъ въ него, рѣкамъ. Число купцовъ въ Одессѣ быстро возросло. Въ 1827 году ихъ было 1,927 душъ, а въ 1847 году—2,893. Оборотъ торговли выразился въ 1847 году въ суммѣ 34,290,000 рублей, (причемъ цѣнность рубля опредѣлилась совершенной въ 1839 году девальвацией, приравнявшею металлическій рубль къ $\frac{3}{4}$ существовавшимъ до того ассигнационнымъ рублемъ). Въ 1829 году населеніе Одессы достигало 51,988 душъ обоого пола, въ началѣ 40-хъ годовъ оно превысило 70 тысячъ, а въ началѣ 50-хъ годовъ оно составляло около 90 тысячъ человекъ. За послѣдній тридцатипятилѣтній періодъ времени Одесса совершенно преобразилась.

Населеніе Одессы за этотъ періодъ почти учетверилось. Въ началѣ 60-хъ годовъ здѣсь было только около 115 тыс. населенія, по переписи 1873 года населеніе возросло до 193,513 душъ, по одиодневной переписи 1-го декабря 1892 года одесское населеніе составляло 340,526 душъ обоого пола, а по всероссійской переписи 28 Января 1897 года, произведенной, слѣдовательно, черезъ 4 года послѣ предшествовавшей, населеніе Одессы опредѣлилось уже въ 404,651 душъ обоого пола. Выдающийся пріоростъ одесскаго населенія вызванъ, въ значительной мѣрѣ, ея обширной вывозной и ввозной торговлей, ея значеніемъ для крѣпк., какъ экономическаго, умственного и отчасти административнаго центра, ея положеніемъ въ чертѣ осѣдлости евреевъ и быстро развивающейся фабрично-заводской промышленности. Господствующее значеніе въ развитіи Одессы имѣла хлѣбная торговля. Одесскій портъ служилъ главнѣйшимъ показателемъ жизни Одессы. Оживленіе порта говорило о томъ, что Одесса переживаетъ благоприятный моментъ своего развитія, его затихше—свидѣтельствовало о противоположномъ. Но съ середины 90-хъ годовъ хлѣбная торговля Одессы, начиная постепенно падать подъ вліяніемъ неблагопрі-

ятныхъ условий. Вслѣдствіе кружнаго, ломаннаго направленія желѣзнодорожной линіи, ведущей къ Одессѣ отъ станцій отправленій грузовъ издавна тяготившаго къ ней хлѣбороднаго района, разстояніе между Одессой и этими станціями очень часто оказывается болѣе значительнымъ, нежели разстояніе между ними и Николаевомъ. Поэтому, съ введеніемъ въ концѣ 1893 года поперстныхъ желѣзнодорожныхъ тарифовъ для перевозки хлѣба, Одесса лишилась грузовъ со многихъ станцій, отправлявшихъ прежде въ нее хлѣбъ. Затѣмъ введены были такъ называемые навигаціонные тарифы, дѣйствующіе во время весеннихъ, лѣтнихъ и осеннихъ отправокъ грузовъ, которые отвлекли отъ Одессы также не малую часть грузовъ изъ обыкновеннаго ея района въ пользу Кенигсберга и Данцига. Статистическія данныя за послѣдніе годы подтверждаютъ сказанное нами по поводу одесской хлѣбной торговли. Экспортъ Одессы въ 1894 году былъ исключительно по своимъ размѣрамъ. Въ этомъ году изъ Одессы было вывезено зерновыхъ продуктовъ до 154 мил. пудовъ, количество небывалое до тѣхъ поръ. Но дѣло въ томъ, что въ 1894 году хлѣбъ былъ вывезенъ по такимъ низкимъ цѣнамъ, которыя не могли ни доставить прибыли хлѣбопродавцамъ, ни окупить вполнѣ расходовъ хлѣбопроизводителей. Затѣмъ начинается уменьшеніе размѣровъ хлѣбнаго экспорта. Въ 1895 году вывезено зерновыхъ продуктовъ уже около 122 мил. пудовъ, т. е. на 30 мил. пудовъ менѣе, чѣмъ въ 1894 году. Въ слѣдующемъ, 1896 году, вывозъ падаетъ уже до 94 мил. пудовъ, составляя на 29 мил. пудовъ менѣе предшествовавшаго года. При этомъ, надо имѣть въ виду, что лѣты на хлѣбъ въ 1895 и отчасти въ 1896 годахъ были очень невысоки и въ теченіе 1896-го они поднялись слегка, да и то временно. Наконецъ въ 1897 г., вывозъ зерновыхъ продуктовъ равенъ приблизительно цѣфрѣ вывоза за 1896 годъ. Тѣмъ не менѣе, и въ настоящее время, не смотря на видимый упадокъ, хлѣбная торговля сохраняетъ и, вѣроятно, еще надолго сохранивъ свое крупное значеніе для развитія Одессы. Въ 1897 г. и 1898 г. зерновой отпускъ Одессы составлялъ около 94 мил. пуд., тогда какъ въ 1893 году онъ равнялся только 84 миллионамъ пудовъ, а въ 1890 и 1891 гг. былъ еще менѣе. Правда, упомянутые годы были неблагоприятны въ отношеніи урожая и въ урожайные 1887—1888 гг. было вывезено хлѣба гораздо болѣе, чѣмъ вывозится его теперь; но все таки приведенныя данныя свидѣтельствуютъ о томъ, что значеніе хлѣбной торговли для Одессы, не смотря на всѣ

невыгодныя для нея условія, пока все-таки еще весьма велико.

Въ данный моментъ Одесса переживаетъ замѣтный переломъ въ издавна сложившемся строѣ ея экономической жизни. И этотъ-то переломъ представляетъ самое характерное явленіе переживаемой нынѣ Одессою эпохи.

Одесса изъ торговаго, по преимуществу, города постепенно начинаетъ становиться фабрично-заводскимъ. Быстрое развитіе фабрично-заводской промышленности является крупнѣйшимъ и важнѣйшимъ фактомъ въ современной исторіи Одессы.

До послѣдняго времени фабричная промышленность вызывала въ Одессѣ очень мало вниманія. Еще недавно фабричная промышленность развивалась въ Одессѣ чуть-ли не черепашьими шагами.

Но жизнь взяла свое. Населенность Одессы, все возрастающая доставка сырья, улучшеніе путей сообщенія, сокращеніе обычныхъ источниковъ дохода, которыми служила хлѣбная торговля, — все это, въ связи съ высокими, чуть-ли не запретительными пошлинами, охраняющими русское производство отъ иностранной конкуренціи и обезпечивающими промышленникамъ крупную прибыль, вызвало въ послѣднее время возпикновеніе въ Одессѣ множества фабрично-заводскихъ предпріятій.

Бывш. старшій фабричный инспекторъ Херсонской губерніи А. А. Микунинъ приводитъ слѣдующія данныя о ростѣ этихъ предпріятій въ Одессѣ: До 80-хъ годовъ фабрично-заводскія предпріятія увеличивали ежегодно свое производство до 10 проц.; предпріятія, основанныя съ 1880-го по 1890-ый годъ увеличиваютъ свою производительность ежегодно, въ среднемъ, тоже на 10 проц., а предпріятія, болѣе молодыя, основанныя съ 1890 по 1896 годъ проявляютъ гораздо болѣе сильный ростъ, увеличивая свою производительность отъ 24 до 30 проц. ежегодно.

Значительное большинство болѣе крупныхъ фабрикъ и заводовъ въ Одессѣ основаны на иностранные капиталы, и иностранцы устраиваютъ предпріятія преимущественно для эксплуатаціи не существовавшихъ еще въ Одессѣ отраслей промышленности, а русскіе капиталисты, главнымъ образомъ, вкладываютъ свои капиталы въ существующія уже предпріятія. Фабрично-заводская промышленность стала въ Одессѣ замѣчительно быстро развиваться. До 1880 года существовало лишь 70 фабрикъ и заводовъ, съ числомъ рабочихъ въ 4,188 человекъ и съ суммой производства въ

22,656,020 руб. Между тѣмъ въ 1896 году число фабрикъ увеличилось до 249, рабочихъ—до 11,816, а сумма производства—до 37, 22,000 р. Такимъ образомъ, въ теченіе какихъ нибудь 16 лѣтъ число фабрикъ и заводовъ возросло почти на $3\frac{1}{2}$ раза, число рабочихъ увеличилось болѣе, чѣмъ въ $2\frac{1}{2}$ раза, а сумма производства поднялась болѣе, чѣмъ въ $1\frac{1}{2}$ раза. Увеличеніе за столь короткій періодъ числа фабрикъ на 213 проц., числа рабочихъ на 170 проц., а суммы производства на 65 проц. является лучшимъ свидѣтельствомъ того огромнаго значенія, которое обрабатывающая промышленность приобретаетъ въ жизни Одессы.

Въ теченіе 1886 г. вся обрабатывающая промышленность въ Одессѣ выразилась въ такихъ цифрахъ: фабрикъ и заводовъ 432, число рабочихъ 13,774, сумма производства 40,515,010 руб., при чемъ сюда не вошло 1,947 ремесленныхъ заведеній съ 5,614 рабочими и съ суммой производства почти въ 4 мил. руб. Затѣмъ 1897 годъ ознаменовался особеннымъ развитіемъ фабричной промышленности Одессы. Въ этомъ году возникъ весьма значительный новый канатный заводъ Венксъ-Вольфа; началъ работать новый стеклянный заводъ съ производствомъ, рассчитаннымъ на 25 мил. бутылокъ и съ числомъ рабочихъ въ 350 чел.; сталъ работать новый огромный сахаро рафинадный заводъ одес. товарищества, который производитъ продуктовъ на 4 мил. руб. слишкомъ; открылось нѣсколько мыловаренныхъ заводовъ; на цементномъ заводѣ бельгійской анонимной компаніи число рабочихъ съ 300 возросло до 500; на кожевенномъ заводѣ южно-русского товарищества число рабочихъ увеличилось съ 150 до 200; на пробочной фабрикѣ бельгійскаго анонимнаго общества производство и число занятыхъ рабочихъ возросло на 25 проц., а затѣмъ число рабочихъ было еще увеличено съ 280 до 360; заводъ одес. металлургическаго общества увеличилъ свое производство на 30%. Огромное большинство существовавшихъ заводовъ въ 1897 г. болѣе или менѣе расширили свое производство: таковы, напр., сталелитейн. заводъ инженера Яловикова; перешедшій въ собственность акціонернаго общества сталелитейныхъ заводовъ, фабрика жестяныхъ надѣй Вальтуха, небольшія фабрики по желѣзнодорожному производству, пробочная фабрика Энгеля. Появилась новая бондарная фабрика Зильбершмита и Левитона, новая фабрика папиросныхъ гильзъ Бродскаго и большой кирпичный заводъ анонимнаго общества.

Быстрый и крупный ростъ обрабатывающей промышленности въ Одессѣ и вообще возрастающее зна-

ченіе города, какъ умственнаго и лечебнаго центра способствовали притоку населенія въ Одессу. По однодневной переписи 1892 г., въ одесскомъ градоначальствѣ было населенія 178,443 мужнины и 162,083 женщины, а всего 340,526 человекъ. Менѣе, чѣмъ черезъ пять лѣтъ, по всероссийской переписи 1897 года, (произведена въ январѣ, а перепись 1892 года—въ декабрѣ), населеніе г. Одессы составляло уже 404,651 человекъ, въ томъ числѣ мужчинъ было 217,063, а женщинъ 187,588. За послѣдніе 4 года число жителей въ Одессѣ увеличилось на 64,125 душъ. Въ настоящее время по числу жителей, Одесса занимаетъ видное мѣсто среди городовъ Имперіи. Въ виду благоприятныхъ для развитія Одессы условій надо ожидать, что и въ дальнѣйшемъ будетъ продолжаться этотъ быстрый притокъ ея городского населенія.

Какъ мы выше сказали Одесса развилась и окрѣпла, благодаря своей хлѣбной торговлѣ, процвѣтавшей здѣсь прежде считалась «житницей юга», но неблагоприятныя условія послѣднихъ лѣтъ лишили Одессу этого главнаго «жизненнаго нерва». Это обстоятельство несомнѣнно нанесло значительный ударъ благосостоянію Одессы. И нѣкоторые наблюдатели позволяютъ себѣ предсказать Одессѣ грустную будущность. Они строятъ свои выводы, не столько на изученіи условій развитія г. Одессы вообще, не столько на основаніи сравненія экономической жизни нашихъ городовъ съ жизнью Одессы, не столько, наконецъ, путемъ ознакомленія съ общимъ положеніемъ г. Одессы въ южномъ краѣ, сколько на впечатлѣніяхъ, производимыхъ отдѣльными, быть можетъ, и блуждающими въ глаза, фактами, по не приведеннымъ въ систему, лишенными причинной связи фактами. Отсюда и выводы, конечно, должны получаться односторонніе. Мы полагаемъ, что односторонность этихъ выводовъ легко выяснится при болѣе подробномъ разсмотрѣніи тѣхъ указаній и ссылокъ, тѣхъ факторовъ экономической жизни Одессы, которые должны доказать будучи бы правильность взгляда о безотрадной будущности Одессы.

До самаго недавняго времени хлѣбная торговля, какъ извѣстно, составляла важнѣйшій жизненный нервъ Одессы. Названіе «хлѣбнаго города» оставалось неотъемлемымъ для Одессы. Очевидный ростъ хлѣбнаго экспорта Одессы свидѣтельствовалъ объ увеличивающемся его значеніи въ экономической жизни города, а самые размѣры этого экспорта служили лучшимъ доказательствомъ его первенствующаго значенія для Одессы.

Не то мы видимъ въ послѣдніе годы. Въ 1894 г. хлѣбный вывозъ Одессы достигъ своего максимума за все время существованія города и составилъ 154 м. п. Съ этого времени начинается упадокъ хлѣбнаго вывоза. Въ 1895 году онъ равняется 122 мил. пуд., въ 1896 г.—95 мил. пуд., въ 1897 году—99 мил. пуд., въ 1898 году—94 мил. пуд., въ 1899 году 65 мил. пуд. и, наконецъ въ 1900 г. вывезено было всего 45 мил. пудовъ. Итакъ, послѣдніе 6 лѣтъ являются годами упадка одесскаго зерноваго экспорта. Хотя эти данныя и приводятъ къ неутѣшительнымъ заключеніямъ о положеніи одесской хлѣбной торговли, но они вовсе не даютъ основанія дѣлать для Одессы какіе-либо исключительные выводы. Когда говорятъ объ упадкѣ одесской хлѣбной торговли, то обыкновенно ссылаются на ростъ соперника Одессы въ хлѣбномъ дѣлѣ—на Николаевъ, долженствующій будто-бы занять то мѣсто, которое до этого времени принадлежало Одессѣ. Между тѣмъ, въ послѣдніе годы обнаруживается, что и николаевская хлѣбная торговля подверглась упадку не только не въ меньшей, но даже въ большей степени, чѣмъ одесская. Вывозъ хлѣба изъ Одессы въ 1898 году уменьшился противъ вывоза въ 1897 г. на 5 мил. пуд., соответственное же уменьшеніе николаевскаго вывоза составило 12 мил. пуд. не смотря на менѣе значительные общіе размѣры вывоза изъ Николаева. Николаевскій же зерновой экспортъ въ 1899 г. составилъ едва 31½ мил. пуд., т.-е. сократился, во всякомъ случаѣ, несравненно значительнѣе, чѣмъ вывозъ Одессы. Цифра 31½ мил. пуд. составляетъ только почти половину зерноваго вывоза Николаева въ 1898 году.

Очевидно, что тѣ-же причины, которыя вызвали паденіе зерноваго экспорта Одессы, дѣйствуютъ и по отношенію къ Николаеву. Мало того, въ данномъ вопросѣ приходится, повидимому, считаться съ условіями, касающимися нашего отечества вообще. Оказывается, что сокращеніе вывоза хлѣбовъ изъ Россіи наблюдается уже въ теченіе трехъ послѣднихъ лѣтъ. Съ 1 января по 31 декабря 1899 г. было вывезено изъ Россіи по главнѣйшимъ таможеннымъ разнымъ хлѣбамъ: въ 1897 г.—398 мил. пуд., въ 1898 году—376 мил. пуд., въ 1899 году—272½ мил. пуд. Неудовлетворительный урожай сокращаетъ размѣры вывоза не только изъ Одессы, но и изъ другихъ важнѣйшихъ пунктовъ вывоза, а слѣдовательно—и вообще изъ Россіи. И наоборотъ—хорошіе урожаи, какіе были въ 1894, 1895, 1887 и 1888 гг. вызывали небывалое увеличеніе зерноваго экспорта. Пусть одесская хлѣбная торговля обнаруживаетъ за-

М. Я. МЕНДЕЛЕВИЧЪ

ЭКСПОРТЪ ЗЕРНОВЫХЪ ПРОДУКТОВЪ

Одесса, Пушкинская 14

ГРЮЦМАХЕРЪ

ОДЕССА,

Екатер., д. Колпакчи, 22. Фабрика Болгарск., 76.

Фабрика асфальта, кровельнаго толя и асфальт. лаку.

ОЧЕНЬ ВАЖНО:

смзка неочищенной газовой или англійской смолы, которая уже лишена главныхъ составныхъ частей, лишь вредитъ покрыпемъ матеріаловъ крышъ. Съ пользою употребляется только истинный асфальтовый лакъ.

ГОЛЫЦЪ-ЦЕМЕНТЪ

единственный матеріалъ для покрытій крышъ, не требующій починки.

Въ послѣдніе 14 лѣтъ уже покрыто ГОЛЫЦЪ-ЦЕМЕНТОМЪ въ Одессѣ нѣсколько тысячъ сажень.

Вслѣдствіе открытія асфальтоваго завода въ Керчи цѣны на асфальтъ и асфальтовую работу **ЗНАЧИТ. ПОНИЖЕНЫ**

Торговый Домъ

Кн. Юрій Гагаринъ и К^о

Одесса, Сабаньевъ мостъ, № 1. * Телефонъ № 192.

Адресъ для телеграммъ: «Гагаринъ—Одесса».

Складъ всевозможныхъ строительныхъ матеріаловъ и техническихъ принадлежностей

мѣтный упадокъ, но не справедливо изъ этого факта дѣлать какія-либо предсказанія относительно печальной будущности одесской хлѣбной торговли вообще или по сравненію ея съ положеніемъ въ этомъ отношеніи другихъ южныхъ портовъ. Гораздо правильнѣе предположить, что съ улучшеніемъ состоянія земледѣлія и сельскаго хозяйства на нашемъ югѣ, съ принятіемъ мѣръ къ улучшенію русской хлѣбной торговли улучшится и положеніе хлѣбной торговли въ Одессѣ не менѣе, чѣмъ въ другихъ портахъ. Не смотря на упадокъ хлѣбной торговли въ Одессѣ за послѣдніе годы, она продолжаетъ оставаться *крупнѣйшимъ экспортнымъ пунктомъ въ Россіи*; за ней, значительно отставая, слѣдуютъ Николаевъ, Ростовъ-на-Дону и С.-Петербургъ и еще болѣе отстаютъ другіе порты, какъ Феодосія, Таганрогъ, Новороссійскъ и т. д. Этотъ выводъ справедливъ не только въ отношеніи къ отпуску зерна, но и относительно цѣнности всего экспорта Имперіи, хотя нельзя не указать, что значеніе хлѣбнаго экспорта для Одессы наиболѣе велико, и что весь остальной экспортъ, по своей цѣнности, представляетъ относительно небольшую важность, по крайней мѣрѣ, въ послѣдніе годы. Цѣнность всего экспорта изъ Одессы, кромѣ транзитнаго, въ 1898 г. составляла 81 мил. руб., а съ транзитомъ она превзошла 88 мил. руб. Но при этомъ цѣнность отпуски зерна достигаетъ 70 мил. руб. и равна $79\frac{1}{2}\%$ всего отпуски Одессы. Въ 1897 г. цѣнность его доходила до $78\frac{1}{2}\%$, а въ 1896 г. — до 62% . Вывозъ Одессы составлялъ въ 1898 г. около $11\frac{1}{2}\%$ общей цѣнности всего отпуски Россіи, такъ что Одесса продолжала сохранять и въ упомянутомъ году свое значеніе *первою отпуски пункта Имперіи*.

Небезынтересны свѣдѣнія объ Одесскомъ экспортѣ самаго послѣдняго времени. Въ виду спроса на хлѣбъ въ западной Европѣ вслѣдствіе неурожаа 1897 г. и значительнаго истощенія хлѣбныхъ запасовъ, цѣны на хлѣбъ въ началѣ 1898 г. продолжали оставаться довольно высокими; испанско-американская война подняла ихъ еще выше и затѣмъ спекуляція въ С.-Америкѣ быстро довела ихъ весною 1898 г. до давно бывалой высоты. Разсчитывая на дальнѣйшее повышение, спекулянты и даже экспортеры, которые въ большинствѣ случаевъ тоже въ послѣднее время вынуждены спекулировать съ хлѣбомъ, чтобы совершенно не остаться безъ дѣлъ, сдѣлали значительныя закупки зерновыхъ продуктовъ, не обезпечивъ себя ихъ продажей за границу. Между тѣмъ оказалось, что испанско-американская война не представила никакихъ

Торговый Домъ Смельсъ, Ильсъ и К^о

Пушкинская ул., д. Эліасберга.

АГЕНТСТВО

заграничныхъ срочныхъ
пароходныхъ сообщеній въ
Средиземномъ морѣ и Ев-
ропейскихъ портахъ.

Представительство КАМЕННОУГОЛЬНЫХЪ КОПЕЙ

Русскихъ и Англійскихъ.

Адресъ для телегр.: СМЕЛЬСЪ — Одесса.

затрудненій для снабженія западной Европы заокеанскимъ хлѣбомъ, а спекуляція не въ силахъ была искусственно удерживать цѣны на него на прежней высотѣ, особенно въ виду близкой реализаціи урожая, который обещалъ быть очень удовлетворительнымъ. Въ результатъ же быстро послѣдовало сильное паденіе цѣнъ на хлѣбъ въ маѣ 1898 г. на с.-американскихъ биржахъ, а затѣмъ и на нашихъ, и лица, спекулировавшія на дальнѣйшее повышение цѣнъ, понесли крупныя потери.

Доставленный вслѣдствіе высокихъ цѣнъ въ Одессу хлѣбъ былъ немедленно и вывезенъ, такъ какъ ожидалось поступленіе на рынокъ зерновыхъ продуктовъ новаго урожая. Урожай этотъ обещалъ быть очень хорошимъ; въ виду этого наши экспортеры начали съ нею заключать сдѣлки на осень съ зерновыми продуктами по цѣнамъ, рассчитаннымъ на пониженіе. Между тѣмъ урожай даже на югѣ Россіи не оправдалъ возлагавшихся на него надеждъ, а въ восточной Россіи обнаружился недородъ, потребовавшій ввоза хлѣба въ мѣстности, которыя обыкновенно его вывозятъ; поэтому цѣны на него на внутреннихъ рынкахъ стали значительнѣе, нежели въ портахъ; хорошія цѣны платили и Австро-Венгрія, гдѣ были тоже неурожай, но она получала хлѣбъ черезъ сухопутную границу. Поэтому наши экспортеры не могли покупать въ краѣ зерновые продукты по такимъ цѣнамъ, которыя позволили-бы имъ съ выгодною реализовать сдѣланныя ими раньше заказы и снова понесли чувствительныя убытки, или прибыли для избѣжанія ихъ къ недопускаемымъ въ торговлѣ мѣрамъ. Такимъ образомъ хлѣбная торговля въ Одессѣ въ 1898 г. дала результаты очень для нея неудовлетворительные.

При томъ значеніи, какое имѣетъ въ Одессѣ хлѣбная торговля, неудивительно, что плохіе результаты ея печально отозвались и на другихъ сторонахъ коммерческой жизни г. Одессы и ея экономическаго района; для примѣра можетъ быть указано, что, хотя привозъ товаровъ изъ заграничія былъ и значительнѣе, нежели въ предшествующіе годы, но импортеры понесли огромныя убытки вслѣдствіе несостоятельности многихъ торговцевъ, которымъ они открывали кредитъ, особенно мелкихъ, стоящихъ ближе всего къ потребителю который въ отчетномъ году долженъ былъ значительно сократить свои расходы.

Что касается 1899—1900 года, вслѣдствіе необычайной засухи, урожай хлѣба не только въ районѣ Одессы, но и вообще на югѣ Херсонской и Бессарабской

губерній и еще во многихъ мѣстностяхъ нашего края оказался погибшимъ; сильно пострадали и кормовыя средства края, что отозвалось на скотоводствѣ значительнымъ паденіемъ цѣнъ. Слѣдствіемъ этого явились: крайне угнетенное состояніе во всѣхъ крупныхъ отрасляхъ промышленности и торговли, паденіе цѣнъ на недвижимыя имущества и т. д.

Изъ имѣющихся однако данныхъ (беремъ ихъ за 1898 г.) видно, что не смотря на упадокъ экспорта хлѣба, Одесса все-же безъ сравненія остается относительно его главнымъ вывознымъ пунктомъ государства; за нею, какъ и всегда, слѣдуетъ Николаевъ съ приблизительно равнымъ вывозомъ, въ круглыхъ цифрахъ, свыше 58.000.000 п. и Ростовъ до 45.000.000 п. Затѣмъ С.-Петербургъ—35.000.000 п., Феодосія 19.500.000 п., Таганрогъ—16.500.000 п., Новороссійскъ—до 16.000.000 п., Ревель—14.500.000 п., Мариуполь—12.500.000 п., Рига—до 12.000.000 п., Либавъ—9.500.000 п., Граевъ 9.000.000 п., Геническъ до 8.500.000 п., Новоселіца—8.000.000 п., Бердянскъ 7.500.000 п., Ениатория до 4.000.000 п., Ейскъ тоже до 4.000.000 п. и т. д. Экспортъ Севастополя сталъ совершенно незначителенъ. Изъ этихъ данныхъ видно, что значеніе Одессы въ дѣлѣ нашего зерноваго вывоза среди другихъ экспортныхъ пунктовъ не уменьшилось.

Крупное значеніе въ жизни Одессы имѣетъ и привозная торговля. За послѣдніе годы вѣсъ товаровъ, привозимыхъ изъ заграничія въ Одессу, доходилъ до 20—25 мил. пуд.; въ 1897 и 1898 гг. онъ опредѣлялся въ 20 мил. пуд. Цѣнность же импорта Одессы въ 1898 году достигла 65 мил. руб. противъ 56½ мил. рублей въ предъидущемъ году. По размѣрамъ привозной торговли, Одесса заняла въ Россіи первое мѣсто послѣ Петербурга. Въ виду этого, для Одессы приобретаютъ существенное значеніе всѣ мѣры, способствующія расширенію русской привозной торговли и въ частности—ослабленіе протекціонной системы.

Сокращеніе хлѣбнаго экспорта и вывоза другихъ продуктовъ не остается, конечно, безъ отрицательнаго вліянія на размѣры общихъ оборотовъ внѣшней торговли города. По размѣрамъ своего оборота внѣшней торговли, Одесса все еще остается первымъ пунктомъ Россійской Имперіи, но приходится отмѣчать упадокъ ея участія въ общихъ оборотахъ всероссійской внѣшней торговли. Въ теченіе 1895—1896 годовъ оборотъ Одессы составлялъ 14% общаго оборота внѣшней торговли Имперіи, въ 1894 году—даже 16½%, а въ 1897 году онъ равнялся всего около 12½%, и въ 1898 году—около 11%.

ТОРГОВЫЙ  Д О М Ъ

Вильямъ Джексъ, Овенъ и К^о

Одесса и Лондонъ

Отдѣленія: въ Николаевѣ, Севастополѣ и Теодосіи.

Главное агентство для Юга-Россіи англійскихъ пароходныхъ обществъ:

Thos. Wilson, Sons & C^o, Ltd., Hull.

Правильные рейсы изъ Гудъ въ Одессу и обратно.

Принимаются грузы по прямымъ коносаментамъ въ порты Сѣверной Америки, Канады, Швеции и Норвегии.

W. & C. T. Jones, Cardiff.

Прямое сообщеніе между Одессой и Роттердамомъ.

Dundee Loch Line Steamship C^o, Ltd.

Правильное сообщеніе между Одессой и Гамбургомъ.

Balls & Stansfield.

Правильное сообщеніе между Николаевымъ и Роттердамомъ.

Union-Castle Steamship C^o, Ltd.

Правильные рейсы въ Южную Африку.

Агентство по зафрахтованію иностранныхъ пароходовъ.

Одесса, — Данджероновская улица, № 9-й.

Но, какъ-бы въ возмѣщеніе этого, съ середины 90-хъ годовъ выступаетъ новый факторъ, приобретающій все болѣе и болѣе крупное значеніе въ экономической жизни г. Одессы. Мы говоримъ о фабрично-заводской промышленности. По даннымъ фабричной инспекціи, въ 1894 г. въ Одессѣ имѣлось 357 фабрикъ, въ 1895 г.—404, въ 1896 г.—410, въ 1897 г.—432 и въ 1898 г.—478. Еще болѣе важно для опредѣленія роста обрабатывающей промышленности выясненіе суммы производства послѣдней за рядъ лѣтъ. Въ 1894 г. сумма производства составляла 33.954 тыс. р., въ 1895 г. она равнялась—38.044 тыс. р., въ 1896 г. она достигаетъ 40.615 тыс. р., въ 1897 г.—49.158 тыс. р. Такимъ образомъ, на лицо имѣется фактъ несомнѣннаго прогрессивнаго роста фабрично-заводской промышленности въ Одессѣ. Хорошимъ показателемъ развитія промышленности служить численность рабочихъ на одесскихъ фабрикахъ и заводахъ. Въ 1894 г. число рабочихъ составляло 10.640 человекъ, въ 1895 г.—12.123, въ 1896 г.—15.715, въ 1897 г.—18.826 и въ 1898 г.—22.172. Надо указать, что эти цифры, равно какъ и цифры производительности обрабатывающей промышленности слѣдуетъ скорѣе считать уменьшенными противъ дѣйствительныхъ, такъ какъ владѣльцы промышленныхъ предприятий имѣютъ понятные, существенные мотивы для того, чтобы въ своихъ показаніяхъ уменьшать эти данныя.

Для характеристики значенія для Одессы промышленности надлежитъ указать, что въ вышеприведенныя данныя не вошли слѣдствія еще о нѣкоторыхъ крупныхъ предприятияхъ, а именно: о мастерскихъ юго-западныхъ желѣзныхъ дорогъ съ числомъ рабочихъ до 2.000 челов. и оборотомъ свыше 2 мил. руб., о ремонтныхъ мастерскихъ Добровольнаго Флота съ числомъ рабочихъ до 200 человекъ и оборотомъ свыше 150.000 руб. и о 2 казенныхъ очистныхъ складахъ съ 500 рабочими. Существуетъ мнѣніе, что въ теченіе періода 1896—1898 гг. не происходило, въ сущности, развитія одесской промышленности, а медленно совершался ростъ уже прежде существовавшихъ въ Одессѣ фабрикъ и заводовъ. Но и тутъ не обращено вниманія на то, что ростъ производства въ существовавшихъ уже въ Одессѣ предприятияхъ—сахаро-рафинадномъ, маслобойномъ, кожевенномъ, машиностроительномъ, красокъ и лаковъ, земледѣльческихъ орудій, джутовомъ и другихъ совершается въ теченіе этого періода значительно быстрее, чѣмъ въ предшествующіе времена, о чемъ свидѣлствуетъ крупный приростъ суммы производства по

этимъ предприятиямъ. Слѣдовательно, ростъ обрабатывающей промышленности въ этомъ направленіи не подлежитъ сомнѣнію. И если-бы дѣло ограничивалось этими предприятиями, то и тогда пришлось-бы констатировать фактъ замѣтнаго роста обрабатывающей промышленности въ Одессѣ. Затѣмъ, въ послѣдніе годы возникли и дѣйствовали многія другія предприятия. Правда, нѣкоторыя изъ нихъ, вслѣдствіе неумѣлой организации дѣла и незнакомства съ мѣстными условіями прекратили свою дѣятельность, но другія-же продолжаютъ дѣйствовать. Такъ прекратили дѣятельность заводы общества металлургическаго производства, электрическаго завода И. Романовъ, общества для производства цемента, общества стекляннаго и кирпичнаго заводовъ. Сумма капиталовъ этихъ, прекратившихъ свою дѣятельность, обществъ составляетъ около 2½—3-хъ мил. руб. Но въ тотъ-же періодъ возникли также и продолжаютъ до сихъ поръ дѣйствовать общества сталеятейныхъ, кузнечныхъ и цѣнныхъ заводовъ, общество одесскаго металлическаго завода, общество химическихъ продуктовъ и маслобоекъ, товарищество одесскаго сахара-рафинаднаго завода, общество производства пищевыхъ продуктовъ, общество одесскаго пробочнаго завода Э. Арпсъ и К°, южно-русское общество винодѣлія Редереръ и К°, канатный заводъ Вольф-Венка, пробочный заводъ Ю. Ангеля и крупныя другія предприятия, вложившія гораздо выше 6 мил. руб. въ фабрично-заводскія предприятия г. Одессы, и эти 6 мил. руб. капитала составляютъ плось съ промышленной жизни г. Одессы, равно какъ плось составляетъ и достигнутое, благодаря новымъ заводамъ увеличеніе производительности обрабатывающей промышленности Одессы. И плось этотъ приходится именно на періодъ послѣднихъ лѣтъ.

Для иллюстраціи роста фабрично-заводской промышленности въ Одессѣ интересны слѣдующія данныя. Изъ 1898 году въ Одесскомъ градоначальствѣ было зарегистрировано 513 промышленныхъ заведеній, относящихся къ 109 различнымъ видамъ производствъ. Изъ числа всѣхъ 513 заведеній на 478, оставившихъ свѣдѣнія, были заняты 22178 рабочихъ (среднее число 18,627), которымъ уплачено 4.953,030 руб. заработной платы. Годичный оборотъ означенныхъ 478 заведеній составилъ 61,373,325 руб. Преобладающими отраслями промышленности являются: обработка питательныхъ веществъ (41,114,615 р.), обработка живыхъ продуктовъ (4,881,850 руб.) и обработка металловъ (6,449,232 руб.). Только эти три отрасли даютъ уже сумму годичнаго

производства до 52,500,000 р., а остальные—до 9,000,000 руб. оборота распределяются между 7 отраслями производства остальных видовъ промышленности. Изъ числа 109 фабрикъ и заводовъ г. Одессы преобладающими (сумма производства свыше 500,000 р.) являются нижеслѣдующія 20, представляемыя 187 промышленными заведениями (39% общего числа), при наибольшемъ числѣ рабочихъ въ 12,598 человекъ (55.5%) и съ общей годичной производительностью въ 51,017,000 руб., что составляетъ 84% общей суммы.

Означенныя производства слѣдующія:

	Число пред- принт.	Наибол- шее чис- ло ра- бочихъ	Сумма производ. въ тысяч. рублей	Увеличеніе или умень- шеніе про- тивъ 1897 г. тыс. р.	
1 Сахарофаинадное	2	1,248	16,541	+	1,714
2 Чайно-развѣсочное	10	546	8,741	+	5,086
3 Мукомольное	17	468	5,735	+	78
4 Масложитное	7	397	3,624	+	1,654
5 Кожевенное	15	724	2,757	+	464
6 Машиностроительн.	11	1,719	1,767	+	223
7 Хлѣбопек. (крупн.)	21	557	1,410	+	602
8 Джут. мѣшечное	1	880	1,200	+	0
9 Табачное	11	781	1,196	+	44
10 Мыловаренное	13	223	1,139	+	113
11 Прочное	3	1,061	848	—	151
12 Желѣзодульное	7	276	819	+	232
13 Типографское и ли- тографское	38	1,079	794	+	79
14 Земледѣльч. машинъ	6	573	784	+	170
15 Желѣзодѣлательн.	1	340	750	—	25
16 Пивоваренное	5	280	659	—	11
17 Цементное	2	447	620	+	134
18 Конфектное	14	617	601	+	108
19 Болтов. и штифтовое	1	110	523	+	188
20 Канатное	2	272	509	+	95
Итого	187	12,598	51,017	+	10,797
14 разныхъ производствъ отъ 300 до 500 т. р.	83	4,969	5,240	+	565
75 Остальн. производствъ	208	4,611	5,116	+	693
109 общій итогъ	478	22,178	61,373	+	11,855

Распредѣляя же всѣ промышленныя предприятия на шесть разрядовъ по суммамъ ихъ оборотовъ, получимъ слѣдующую таблицу.

Размѣръ оборота	Число заведеній	Число фирмъ	Сумма производства	Среднее	Число рабочихъ	Наибольш.
Свыш. 1,000,000 р.	11	10	29,684,892	2,917	3,036	
500 т. р. — 1,000 т. р.	25	14	8,823,182	2,981	3,785	

ТОРГОВЫЙ ДОМЪ

Р. МУНЦЪ

въ Одессѣ.

АГЕНТСТВО

французской паровой компаніи

„MESSAGERIES MARITIMES“

срочные рейсы

между Лондономъ, Гавромъ, Марселемъ, восточн. портами и Одессою.

Агентство срочной линіи «WESTCOTT & LAURANCE» между Антверпеномъ, Лондономъ и Одессою.

Агентство морской спасательной компаніи «NORDISCHER BERGUNG-Verein» въ Гамбургѣ.

Агентство по зафрахтованію пароходовъ во всѣ порты.

Адресъ для телеграммъ:

МУНЦЪ, Одесса,



Размѣръ оборота	Число заведеній	Число фирмъ	Сумма производствъ	Число рабочихъ Среднее	Число рабочихъ Наиболь
300 т.р.—	500 т.р. 19	12	4,815,602	1,686	2,122
100 » —	300 » 18	14	3,423,410	752	911
200 » —	200 » 42	36	4,994,319	2,094	2,449
Ниж. 100,000 р.	363	355	9,632,920	8,197	9,875
Итого	478	441	61,373,325	18,627	22,178

Выдающіяся предпріятія, принадлежація къ первой категоріи, суть слѣдующія: Тов. Александровскаго сахарорафинаднаго завода, одесскимъ заводомъ котораго въ кампанію 1897 г. выработано 2,181,998 пуд. рафинада на сумму 11,858,408 руб. Товарищ. Одесскаго сахарорафинаднаго завода въ ту-же кампанію выработало 843,000 пуд. на сумму 4,683,289 руб. Тов. производства красокъ и лаковъ, производительность котораго (маслобояннаго и красочнаго) составила 2,191,376 руб. Южно-Русское Общество кожевеннаго производства съ оборотомъ въ 1,412,871 руб. Мукомольная мельница Э. Вейнштейна С-я, на которой перемолото 900,000 пуд. муки высшихъ и среднихъ сортовъ на сумму 1,275,000 руб. Тов. бумаго-джутовой мануфактуры, на джута-прядильной и ткацкой фабриктъ которой выработано на 1,200,000 руб. джутовыхъ мѣшковъ и полотна. Кромѣ означенныхъ промышленныхъ заведеній оборотъ свыше милліона имѣли четыре чайно-развѣсочныхъ заведеній: Высоцкаго и К°, Воганъ, Подкаминера и Кузнецова, на которыхъ занято до 400 рабочихъ. Означенными заведеніями развѣшено и унаковано на 4,063,000 р. чая.

Въ теченіе 1898 г. число вновь возникшихъ предпріятій хотя и значительно выше предшествовавшихъ годовъ, но размѣры ихъ въ первый годъ существованія были не особенно значительны. Изъ числа небольшихъ слѣдуетъ отмѣтить: кирпичные и черепичные заводы: Общества черепичныхъ заводовъ и Ф. О. Шполянскаго (оборотъ 45,861 р. и 42,400 р.), брикетный заводъ Камбье (43,000), костомольный и клееваренный заводы Общества химическихъ продуктовъ и маслобояенъ (27,165 руб.).

Акціонерныхъ предпріятій, имѣвшихъ промышленныя заведенія въ Одесскомъ градоначальствѣ, насчитывалось въ 1898 г. 29, причемъ 19 изъ нихъ было русскихъ, а 10 иностранныхъ, имѣющихъ мѣстопробытаніе правленій въ Парижѣ, Брюсселѣ и Лондонѣ.

Вотъ нѣсколько данныхъ о каменноугольномъ дѣлѣ и соленопромышленности. Извѣстныя добычели въ окрестностяхъ Одессы во владѣльческихъ и мѣ-

ГОЛТЯНСКОЕ ТОВАРИЩЕСТВО ПИВОВАРЕНІЯ.

ЗАВОДЪ въ сел. Голтѣ, Херсонской губ.

Правленіе въ Одессѣ, Троицкая, 43.

Продажа лучшихъ сортовъ выдержаннаго пива на самомъ заводѣ въ селеніи Голтѣ, а также въ Одессѣ, Нѣжинская, 65.

и въ Кшиневѣ
» Бендерахъ
» Елсаветградѣ



и въ Апаневѣ
» Вознесенскѣ
» Балтѣ

и другихъ городахъ, мѣстечкахъ, селеніяхъ и въ буфетахъ станцій Юго-запада ж. д.

ПРОИЗВОДСТВО СОЛОДА

для продажи другимъ пивовареннымъ заводамъ.

щанскихъ каменоломняхъ, коихъ въ 1898 году было 175, находившихся подъ надзоромъ техникувъ; но есть и еще каменоломни, хищически разрабатываемыя мѣщанами пригородныхъ селеній и не поддающіяся ни учету, ни контролю. Въ указанныхъ 175 каменоломняхъ было добыто: въ 1898 году: дикаря 669 кв. с., плиты 1 сорта (красной) 267 кв. с., плиты 2 сорта (сѣрой) 1,165 кв. с., бута 2,977 кв. с., шестерика 190,425 шт., пятерика 5,602,562 шт., маломѣрн. пятерика 110,731 шт., четверика 804,299 шт.

Кирпича добыто было 32,648,500 штукъ и черепицы 1,496,200 шт. Столь значительная добыча этихъ строительныхъ материаловъ, а въ дѣйствительности гораздо большая, объясняется высокими на нихъ цѣнами вслѣдствіе массы построекъ, имѣвшихъ въ отчетномъ году мѣсто.

Общая стоимость добытыхъ въ 1898 г. материаловъ принята, безъ кирпича и черепицы, въ 677,000 р.; кирпичъ и черепица оцѣнены въ 350,000 р.; по это оцѣнка низкая, такъ какъ въ 1898 году стоимость 1,000 шт. кирпича доходила до 18 р. По официальнымъ свѣдѣніямъ его добывается въ годъ около 15,000,000 шт. Число рабочихъ при добываніи камня было въ 1898 г. 3,174; въ 1897 г. 2,800.

Выволочка поваренной соли на Одесско-Куяльницко-Хаджибейскомъ промыслѣ, находящемся на хуторѣ Корсуницы и принадлежащемъ Акціонерному Обществу, была въ 1898 г. меньшею, чѣмъ въ прошломъ; всего вывoločено соли 1,816,018 пуд. противъ 2,174,140 п., добытыхъ въ 1897 г. Отъ урожая прежнихъ лѣтъ къ 1 января 1897 г. оставалось на промыслѣ соли, 3,460,867 п.; что выѣстъ съ урожаемъ 1898 г. составило 5,276,885 п.; изъ этого количества продано было 2,047,204 п., неавки по случаю усышки и утечки оказалось 57,170 п. и къ 1 января 1899 г. на промыслѣ оставалось соли 3,172,511 п. Выручено Акціонернымъ Обществомъ за проданную соль 146,425 р. 14 коп. (въ 1897 г. 84,432 р. 22 к.); прибыли общество имѣло 89,371 руб. 31 к.; но, такъ какъ обществу приходится расплачиваться за убытки прежнихъ лѣтъ, то оно не только поглотило всю прибыль, но Общество еще имѣло убытковъ къ 1 января 1899 г. 14,331 р. 88 к., и такой результатъ долженъ снаться удовлетворительнымъ какъ это видно изъ обстоятельнаго доклада бывшаго фабричнаго инспектора Херсонской губ. А. А. Миклулина.

Въ настоящее время въ грядущемъ лѣтѣ свыше 500 промышленныхъ предпріятій при числѣ ра-

бочихъ въ 22,000 человекъ съ производствомъ на сумму около 65 мил. рублей.

Мнѣніе о томъ, будто результаты, достигнутые Одессою въ области фабричной дѣятельности въ теченіе прошлыхъ лѣтъ были предѣломъ крайняго напряженія промышленной предпримчивости Одессы и всѣ предсказанія о томъ, что одесская промышленность застынетъ на нѣкоторое время въ рамкахъ, опредѣлявшихся за это время, являются произвольными. Само собою разумѣется, что за періодомъ напряженнаго развитія можетъ естественно наступить и періодъ нѣкотораго затишья, и въ особенности это бываетъ при неблагоприятныхъ условіяхъ рынка, какія имѣлись въ 1899 и 1900 г.г., но между такимъ временнымъ затишьемъ и тѣмъ медленнымъ развитіемъ, которое считаютъ вообще присущимъ одесской промышленности, существуетъ огромная разница. Вслѣдъ за такимъ затишьемъ можетъ вновь наступить быстрый расцвѣтъ промышленности. Упоминаютъ о недостаткѣ или дороговизнѣ рабочихъ въ Одессѣ. Что касается недостатка въ рабочихъ, то пора-бы забыть объ этомъ. То время, когда въ Одессѣ постоянно не хватало рабочихъ, уже прошло. Съ каждымъ годомъ здѣсь, на оборотъ, все больше увеличивается число рабочихъ, ищущихъ труда и не находящихъ приложенія своимъ силамъ и способностямъ. Заработная плата въ Одессѣ выше, чѣмъ въ центральныхъ губерніяхъ. Эта плата приближается къ той, которую получаютъ польскіе рабочіе. Но такой размѣръ платы вызывается большей интеллигентностью и индивидуальностью одесскаго рабочаго. Среди фабричныхъ рабочихъ въ Одессѣ еще въ 1892 году было 40% грамотныхъ, тогда какъ въ центральныхъ губерніяхъ таковыхъ только 22—36%. Одесскіе рабочіе также питаются лучше, пользуются болѣе удовлетворительными жилищами. И слѣдуетъ полагать, что все это ведетъ къ тому, что трудъ одесскаго рабочаго настолько интенсивнѣе, что это его качество съ избыткомъ возмѣщаетъ болѣе высокую оплату его по сравненію съ оплатою труда рабочаго центральныхъ губерній.

Относительно указаній на дороговизну топлива въ Одессѣ остается указать на распространеніе нефтяного отопленія на заводахъ и фабрикахъ, неизбежное ослабленіе таможеннаго покровительства русскому углю и его вѣроятное и уже послѣдовавшее удешевленіе. Во всякомъ случаѣ, Москва не находится въ этомъ отношеніи въ значительно лучшемъ положеніи, чѣмъ Одесса. Недостатокъ воды уже пересталъ тревожить одесситовъ, такъ какъ расширеніе одес-

скаго водопровода происходитъ очень быстро. Впрочемъ, Лодзь достигла своего нынѣшняго положенія, не смотря на то, что она расположена въ безводной и безлѣсной равнинѣ, посреди болотъ, и что фабрики ея все необходимое количество воды получаютъ изъ артезианскихъ колодезѣй.

Въ своей статьѣ мы указали на важное значеніе для Одессы хлѣбной торговли и вообще торговой дѣятельности. Но мы считали необходимымъ выяснитъ, что фабричная промышленность уже теперь является крупнымъ факторомъ экономической жизни нашего города, а въ будущемъ ей можетъ принадлежать, если не первенствующая, то безспорно выдающаяся роль въ жизни Одессы. Такимъ образомъ вполне ясна неосновательность мнѣній о безнадежной будущности нашего города.

Одесскій портъ.

Портъ для Одессы имѣетъ очень важное значеніе. Благодаря своему порту Одесса заняла блестящее положеніе въ ряду первоклассныхъ русскихъ городовъ и завоевала вниманіе всей Европы. Портъ съ самаго основанія питаетъ Одессу жизненными соками и обогащаетъ ей и въ будущемъ неисчислимыя богатства. Проектъ одесскаго порта былъ изготовленъ еще де-Воланомъ въ 1794 г. и закладка военной гавани и купеческой пристани произошла 22 Августа того-же года. Постройка гавани и пристаней продолжалась до 1818 г. и на нее израсходовано было около 400 тыс. р. Въ началѣ порт. сооруженія были изъ дерева и они были непрочны; съ 1866 г. начались въ одесскомъ портѣ каменные сооружения по проекту инженера Гартея.

Общая стоимость всего порта, считая работы, произведенныя съ 1866 г., съ брекватеромъ, но безъ нефтяной гавани, простирается до 12 мил. рублей.

Площадь одесскаго порта составляетъ: аванпортъ—около 136 т. кв. с., Карантинная гавань—51 т. кв. с., Новая гавань—39.900 кв. с., Угольная—29.450 кв. с., Практическая 38.250, эллинги и казенная гавань—12.300, а всего 306.900 кв. с. Протяженіе набережныхъ составляетъ: Карантиннаго мола—498,5 погон. саж., Бакалейной—354,5, Платоновскаго—305,8, Новой гав.—175,5, Нового мола—362, Военнаго мола—383,3, набережной Рус. Общ-ва Пар. и Торг. (въ Практической гавани) 106, Арбузной—180, Андреевскаго—171, Потаповскаго мола 300 и гавани минист. путей сообщенія (казенной) 84,5, всего же 2.921 погон. саж. Портовая-же территорія, прилегающая непо-

ОДЕССКІЙ УЧЕТНЫЙ БАНКЪ

находится на Дерибасовск. ул., въ д. Маразли.

Былъ основанъ въ 1879 г. Учредителями Банка были извѣстные въ Коммерческомъ мірѣ: С. И. Ралли, Н. Вальери, М. М. Кожевниковъ, И. Ф. Наслати, А. Е. Севастопулъ, К. С. Стамеронъ и Ш. С. Ралли. Не смотря на то, что новому Банку пришлось народиться на развалинахъ потерѣвшаго крахъ одесскаго коммерческаго банка, Учетный банкъ, благодаря нахожденію во главѣ его извѣстнаго капиталиста С. И. Ралли и др. дѣателей, сразу прочно сталъ на ноги, занявъ среди русскихъ акционерныхъ банковъ весьма солидное положеніе и оказавъ коммерціи Одессы большую услугу. Первоначальный складочный капиталъ банка въ 1.500 000 руб. увеличенъ впоследствии до 2.000.000 рублей, раздѣленныхъ на 2.000 акцій. Въ прошломъ 1900 году, общій итогъ по всѣмъ операціямъ достигъ 1.108.631.607 рублей 66 к., чистая прибыль отъ операцій 1900 г. составила 388.853 руб. 16 коп.

Учетный Банкъ производитъ, между прочимъ слѣдующія операціи: 1) учетъ векселей русскихъ и иностранныхъ, 2) производство ссудъ и открытіе кредита:

- а) подъ залогъ государственныхъ процентныхъ бумагъ, ценъ акцій, облигацій и закладныхъ листовъ; б) по консаментамъ, свидетельствамъ товарныхъ складовъ (вырвантамъ), квитанціямъ транспортныхъ конторъ, желѣзныхъ дорогъ и пароходныхъ обществъ; в) подъ залогъ товаровъ.
- 3) Полученіе платежей по векселямъ и другимъ срочнымъ документамъ и процентнымъ бумагамъ, передаваемымъ банку,
- 4) производство платежей въ Россіи и заграницею, 5) переводъ денегъ по всѣмъ мѣстамъ, гдѣ находится отдѣленія банка или его коммисіонеры, 6) продажа товаровъ по коммисіи, 7) покупка и продажа третей и переводныхъ векселей—внутреннихъ и заграничныхъ и пр.

Предсѣдателемъ Правленія Банка состоитъ С. И. Ралли.
Директоромъ-Распорядителемъ М. М. Кожевниковъ.

средственно къ порту, представлять собою пространство въ 115.488 кв. с.

Одесскія гавани, несмотря на свои удобства, все таки подвержены вѣтрамъ и заморзанію, хотя послѣднее повторяется и не ежегодно. Одесскій портъ расположенъ на с. в. берегу бухты, обращенной своею открытою частью на с. о. Такимъ образомъ портъ закрытъ отъ с., с. в. и в. вѣтровъ, но подверженъ вліянію о. и въ особенности с. о. вѣтровъ; господствующими вѣтрами являются п. и п. о. Наибольшій разгонъ волнъ даетъ с. о.—до 600 верстъ; наиболее опасными для порта являются О-ые и въ особенности с. о. вѣтры, сопровождаемые чрезвычайно большимъ разгономъ волнъ.

Въ отношеніи замерзаемости одесскій портъ страдать, во 1-хъ, отъ мѣстнаго льда и во 2-хъ, болѣе всего отъ наноснаго (изъ днѣпровскаго и днѣстровскаго лимановъ) льда, толщина котораго вслѣдствіе наноса одной криви на другую достигаетъ иногда до 1½ с. Наибольшая продолжительность замерзанія порта не превышаетъ однако 58 дн. въ году.

Эстокада. Это своего рода воздушная желѣзная дорога, устроенная для нуждъ одесскаго порта. Она была сооружена въ 1872 г. Эстокада состоитъ изъ ряда трехсаженныхъ пролетовъ на прямыхъ частяхъ пути; при кривыхъ-же устроены двухсаженные пролеты, для придавнїа болышій устойчивости сооруженію. Каждый блокъ основанъ на 4 дубовыхъ сваяхъ, забитыхъ на глубинѣ 5 сажень. На разстояніи каждаго 100 сажень устроены каменные брандмауэры, которые кромѣ придавнїа болышей устойчивости постройкѣ могутъ служить на случай пожара для изоляціи одной части эстокады отъ другой; въ то-же время въ каждомъ брандмауэрѣ устроено помѣщеніе для сторожа. Общее протяженіе эстокады болѣе 4 верстъ. Начинаясь на Пересыпи, около газоваго завода, эстокада идетъ сперва на протяженіи 250 сажень по насыпи, а затѣмъ, отъ перѣзда на Андрюсовскую гавань, на протяженіи 3 версты 400 саж. идетъ деревянное сооруженіе; послѣдніе 125 сажень въ концѣ Карантиннаго мола эстокада проходитъ по самому краю набережной на высотѣ 3,7 саж., образуя мѣсто, избранное первоначально для нагрузки судовъ насыпью. Хлѣба для погрузки съ эстокады возятся въ специальныхъ эстокадныхъ вагонахъ имѣющихъ воронкообразное дно съ люкомъ. Для нагрузки на пароходы люки вагоновъ открываются и зерно высыпается въ особые люки между рельсами, откуда идетъ посредствомъ особыхъ передвижныхъ желобовъ въ трюмы пароходовъ.

Конвейера. Остроумное механическое приспособленіе для передачи зерна съ эстокады на пароходы на дальнемъ разстояніи. Идея конвейера заключается въ передачѣ зерна изъ вагона въ судно посредствомъ безконечнаго полотна, приподнимаго въ быстрое вращательное движеніе паровую машину. Самый конвейеръ представляетъ собою длинный желобъ или широкій рукавъ, плывущій въ горизонтальномъ направленіи отъ уровня верхней части эстокады къ

набережной, гдѣ останавливаются пароходы, предназначенные для погрузки при помощи конвейеровъ. Манипуляція перегрузки зерна происходитъ слѣдующимъ образомъ: къ причалившему къ пристани пароходу подается конвейеръ четырьмя рабочими; при приближеніи къ снастямъ парохода приподнимается посредствомъ лебедки и крапа носовая часть конвейера; затѣмъ опускаются въ пародонный люкъ подвижныя желоба, съ одной стороны соединенные съ фермою конвейера, а съ другой—подымаемые цѣпью къ крапу парохода. Передаточному полотну конвейера дается посредствомъ подвижнаго чугуннаго барабана, расположеннаго надъ первой отъ эстокады тѣлѣжкой, должное натяженіе, а посредствомъ пусковой въ ходъ паровой машины—вращательное движеніе. Тогда въ эстокаду вагонахъ опускается капканъ и зерно черезъ воронку сыпется на вращающееся полотно, передающее его по подвижнымъ желобамъ носовой части конвейера въ трюмъ парохода.

Въ настоящее время такихъ конвейеровъ четыре и одна эстокада можетъ грузить 5—6 и даже 7 пароходовъ въ день. Конвейера освѣщаются электричествомъ.

Нефтяная гавань находится въ Пересыпскомъ заливѣ. Сюда пристаютъ суда съ нефтяными продуктами.

Нефтепроводъ и наливная станція. Устроенъ нефтепроводъ Русскимъ Общ. Парох. и Торг. въ 1885 г. Начинается онъ у головной части Нового мола, гдѣ останавливаются керосино-наливные пароходы Общ-ва. Завѣсь на набережной устроены насосы двойнаго дѣйствія, системы Влека, дѣйствующие паромъ котловъ самаго парохода. Всаивающіяся трубы, идущія отъ парохода къ насосу, 12-ти дюймовыя, шарнирныя. Насосъ эти въ состояніи перекачивать 10 тыс. пудовъ въ часъ.

Отъ насосовъ къ Наливной станціи, находящейся на Пересыпи, керосинъ идетъ по желѣзнымъ нагнетательнымъ трубамъ, имѣющимъ 7 дюйм. внутреннего діаметра. Сперва трубы идутъ по новому молу подъ уровнемъ земли п., дойдя до проходящаго мимо мола эстокаднаго пути, поднимаются до уровня верхняго пути и продолжаютъ, такимъ образомъ, съ небольшимъ паденіемъ, до Пересыпи, гдѣ опускаются до уровня нижнихъ путей желѣзной дороги и слѣдуютъ вдоль Кузальницкой вѣтви до Наливной станціи. Паденіе это даетъ возможность опоражнивать трубы послѣ каждаго накачивания, чтобы керосинъ не оставался въ трубахъ. Общее протяженіе нефтепровода 3 версты 260 саж.

На наливной станціи находится 6 желѣзныхъ резервуаровъ для пріема керосина, вмѣстимостью каждый по 120 т. пудовъ, и два большихъ размѣровъ, по 200 т. пудовъ.

Для отпуска по желѣзной дорогѣ керосинъ накачивается помощью паровой помпы въ напорную башню. Предназначенный для напоянія вагоновъ—цистерна, имѣющий цилиндрическую форму, ставится на вѣсы, камихъ имѣется двое, послѣ чего керосинъ наливается въ вагонъ помощью гидравлическаго крана и при достиженіи 750 пудовъ кранъ закрывается.

Для отпуска-же въ городъ керосинъ передается изъ резервуаровъ при посредствѣ особыхъ трубъ въ отдѣльную часть склада, гдѣ только допущено движеніе подводъ, и помощью 8 автоматическихъ крановъ бочки наполняются керосиномъ, извѣшиваются на вѣсахъ, послѣ чего выпускаются.

Эллинги—для ремонта судовъ и пароходовъ составляютъ важную принадлежность одесскаго порта. Въ порту три эллинга: Русскаго Общества Пароходства и Торговли, Товарищества Беллино-Фендерихъ и элигъ Курца.

Элигъ Русскаго Общества Пароходства и Торговли примыкаетъ къ вѣшной сторонѣ Андреевскаго мола и занимаетъ собою пространство въ 7600 кв. сажень; здѣсь устроены только небольшія мастерскія и машинное зданіе для подъема судовъ изъ воды.

Элигъ товарищ. Беллино-Фендерихъ расположенъ рядомъ съ элингомъ Рус. Общ. Пар. и Тор. и занимаетъ такую-же площадь въ 7600 кв. саж. Водная площадь обнесена

Элигъ Беллино-Фендерихъ исполняетъ собою двѣ задачи: 1-я состоитъ въ томъ, чтобы поднимать на сушу суда для ремонта и окраски ихъ, 2-я же задача состоитъ въ томъ, чтобы строить суда.

Элеваторъ—находится на Тираспольской заставѣ. Не взирая на то, что элеваторъ устроенъ не въ порту, онъ имѣетъ неразрывную связь съ дѣятельностью порта. Онъ состоитъ изъ двухъ совершенно отдѣльныхъ другъ отъ друга деревянныхъ корпусовъ, расположенныхъ на одной линіи и устроенныхъ на кирпичныхъ опочечныхъ стѣнахъ, проходящихъ подъ зданіями во всю длину въ 30 рядовъ. Стѣны эти перерѣзываются вдоль всего зданія 4-мя корридорами. Во всю длину корридоровъ проходитъ безконечный пась, несущій зерно въ элеваторъ. На кирпичномъ основаніи, высотой въ 1 сажень, заждется грандіозное деревянное строеніе, имѣющее въ длину 38,75 саж., въ ширину 10 саж.; головная-же часть, гдѣ находятся элеваторы, вѣсы и пр., возвышается надъ остальною частью зданія еще сажени на 4, такъ что высота главной части доходитъ до 14 саж.

Оба корпуса совершенно одинаковы и имѣютъ по 240 закомовъ, образующихъ собой какъ-бы узлы; закомы идутъ вдоль зданія, въ 8 рядовъ, по 30 закомовъ въ каждомъ. Высота среднихъ четырехъ рядовъ закомовъ—7 сажень, а боковыхъ (по 2 съ каждой стороны) 5 саж. Всѣ закомы одной величины—7 саженины, въ 391 четверть, и 5 саженины въ 296 четвертей имѣиствости. Общая-же имѣиствость всѣхъ 480 закомовъ въ обоихъ корпусахъ—около 160 тис. четвертей. Закомы проходятъ черезъ высоту всего зданія до кирпичнаго основанія и имѣютъ въ полу желѣзные люки, чрезъ которые зерно изъ каждаго закома, по желанію, можетъ быть во всякую данную минуту высасуемо на находящіяся въ нижней части продольные пасы, проходящіе чрезъ всю длину зданія.

По прибытіи вагоновъ съ зерномъ, назначенный для храненія или очистки хлѣбъ высасывается въ приемные люки и поступаетъ по-

Ліонскій Кредитъ

Crédit Lyonnais, Sièges principaux Lyon et Paris.

Капиталь 250.000.000 франковъ.

ОДЕССА.

на углу Екатерининской ул. и Театральной пер.

ОТКРЫТЬ

на основаніи ВЫСОЧАЙШАГО разрѣшенія 14 (26) іюня 1891 г.

ЛІОНСКІЙ КРЕДИТЪ

Принимаетъ денежные вклады на обыкновенный текущій счетъ,

а также

вклады срочные и безсрочные.

Выдаетъ

переводы, чеки, тратты, аккредитивы, трансферты, по почтѣ и телеграфу на всѣ государства и производитъ всякія банковыя операціи заграницей.

Открываетъ

конто-корректные счета, выдаетъ ссуды подъ залогъ процентныхъ бумагъ и государственныхъ фондовъ по спеціальнымъ текущимъ счетамъ (on call) и по залогамъ и на срокъ.

Покупаетъ и продаетъ

иностранныя монеты, банковые билеты, таможенные цѣнности, полумперіалы и другія русскія монеты и фонды.

Принимаетъ порученія

на покупку и продажу всѣхъ цѣнныхъ бумагъ.

Заключаетъ

страхованія выигрышныхъ билетовъ отъ тиражей.

Производитъ

коммисіонную продажу зерновыхъ продуктовъ и всевозможныхъ товаровъ въ Россіи и заграницей.

средствомъ поперечныхъ пассаовъ на одинъ изъ четырехъ продольныхъ безконечныхъ пассаовъ (конвейеровъ), смотря по тому, въ какой изъ закомовъ хлѣбъ долженъ поступить (каждый пассажъ служитъ для двухъ рядовъ закомовъ). По этому каучуковому пассу зерно передается къ головной части, гдѣ поступаетъ въ элеваторъ, состоящій изъ безконечнаго пасса съ прирѣзанными къ нему небольшими черпаками, на подобіе употребляемыхъ въ землечерпательной машинѣ, и несется на самый верхъ, гдѣ высыпается въ желѣзные ящики, представляющій собою автоматическіе вѣсы; такихъ вѣсовъ во каждомъ корпусѣ по четыре. Когда количество зерна въ ящикѣ вѣсовъ достигаетъ 10 пудовъ, ящикъ самъ собою переворачивается отверстіемъ внизъ, причемъ автоматическій счетчикъ отмѣчаетъ количество единицъ вѣса и зерно высыпается на вѣялку, въ которыхъ оно очищается отъ всѣхъ крупныхъ и мелкихъ примѣсей и отъ пыли, и затѣмъ поступаетъ на безконечный пассажъ, проходящій въ четыре ряда въ верхней части корпуса, надъ закромами и высыпается въ люкъ того или другого зикрома. Во время двукратнаго прохода (въ нижней и верхней части корпуса) зерно совершенно охлаждается, а затѣмъ еще высушивается сильной тягой воздуха въ вѣялѣхъ.

Сооруженіе элеватора стоило около 500 тыс. руб. Построенъ элеваторъ по проекту инженера Гарриса.

Электрическая станція въ порту. У корня Платоновскаго мола, вблизи эстакады, находится зданіе электрической станціи, отъ которой идутъ проводы по всей портовой территоріи. Устройство освѣщенія производилось представителемъ фирмы Томсонъ Гатстонъ инженеромъ Н. Маргулисомъ.

Для освѣщенія порта поставлено въ разныхъ частяхъ 60 дуговыхъ лампъ, силу свѣта въ 2000 свѣчъ каждая. На водолазны-же установлены на обоихъ концахъ, на довольно высокихъ желѣзныхъ башняхъ, входные огни изъ лампъ каленія.

Пароходныя общества.

Добровольный флотъ (Комитетъ въ Карантинной гавани). Основанъ на народный пожертвованія въ 1878 г. Добровольный флотъ содержитъ рейсы во Владивостокъ и на Сахалинъ. За эти рейсы Добровольный флотъ получаетъ отъ казны номинальную плату въ размѣрѣ 4 р. 25 к. на мѣсяцъ, всего 600.000 р. въ годъ, и обязанъ въ теченіе 10 лѣтъ построить четыре парохода, подобныхъ «Саратову» и «Орлу», и два грузовыхъ транспорта. Съ октября по январь пароходы Добровольнаго флота занимаются перезкой въ Черномъ морѣ отпущенныхъ инжигихъ чиновъ и новобранцевъ. На обратномъ-же пути изъ Владивостока и

Сахалина пароходы заходятъ въ Китай за первосборнымъ чаемъ, а также въ Индію и Японію, гдѣ берутъ грузы копры, перца, кокосоваго масла и пр.

Добр. флотъ состоитъ изъ вѣдѣній управляющаго морскимъ министерствомъ; дѣлами его управляетъ особый комитетъ.

Суда Добровольнаго флота.

Названіе пароходовъ	Водоиз- мѣненіе въ тон.	Число регистр. снѣдъ	Сила машинны	Число каютныхъ мѣстъ
Саратовъ	8556	5309	10250	52
Орелъ	7990	4538	9500	40
Петербургъ	9500	5336	11200	58
Херсонъ	10225	6438	13100	74
Москва	11680	—	15500	74
Кострома	7975	3513	2600	23
Ярославль	8635	4321	2500	20
Тамбовъ	8635	4361	2500	40
Ниж. Новгородъ	7876	3130	1100	не имѣеть
Владимиръ	10500	5331	3000	50
Воронежъ	10500	5331	3000	50
Кіевъ	10500	5465	3000	50
Екатеринос.	10500	5330	3000	50
Хабаровскъ	2500	1523	1800	50

Русское Общество Пароходства и Торговли (Главная контора на Ланжероновской ул., въ собств. зданіи) открыло свои дѣйствія 21 мая 1857 г., имѣя въ то время всего лишь 5 пароходовъ, полученныхъ отъ упраздненной «экспедиціи пароходныхъ сообщеній», къ которымъ въ теченіе года прибавилось еще 13 пароходовъ. Въ слѣдующемъ году Общество владѣло уже 35 пароходами, а въ 1859 г. флотъ Общества состоялъ изъ 41 парохода. Общество учреждено по инициативѣ адмирала Аркаса и д. с. с. Новосельскаго и, благодаря щедрой правительственной поддержкѣ, сразу широко повело дѣло.

Слѣдуетъ отмѣтить, что нынѣшнимъ своимъ положеніемъ Р. О. П. и Т., кромѣ главнаго своего создателя адмирала Н. М. Чихачева, обязано многимъ бывшему съ 1884 по 1894 г. директоромъ Общ-ва д. с. с. Н. Ф. Финъ-дюръ-Флиту. Между прочимъ, благодаря его настояніямъ учреждена и испом. сборер. касса для служащихъ.

Въ Одессѣ Русское Общество имѣетъ свой эдингъ, механическія мастерскія, наливную станцію, лесопильный заводъ и проч.

Флотъ Русскаго Общ. Пароход. и Торговли.

Пароходы	Принимать грузы	Индик. силы машинъ	Пароходы	Принимать грузы	Индик. силы машинъ
Почт.-Пассажир.					
Импер. Николай II	200000	3400	Азовъ	90000	600
Королева Ольга	200000	3400	Ростовъ	90000	600
Чихачовъ	200000	3400	Имп. Александръ II	40000	960
Царица	180000	2500	Олего	30000	960
Царь	144000	1600	Цесаревичъ Георгій	40000	2400
Россия	120000	1750	Вел. Кн. Ксенія	40000	2400
Цесаревичъ	120000	1000	Вел. Кн. Констант.	35000	2400
Корниловъ	120000	1000	Вел. Кн. Алексій	30000	2400
Нахимовъ	108000	800	Св. Николай	30000	2400
Лазаревъ	108000	800	Вел. Кн. Ольга	25000	1625
Одесса	300000	960	Пушкинъ	25000	1625
Цесаревна	22000	960	Казбекъ	60000	500
Потемкинъ	12000	1000	Арабатъ	60000	500
Суворовъ	10000	1000	Аскольдъ	35000	400
Румянцевъ	9000	1000	Алма	30000	300
Тотлебенъ	9000	750	Бальбекъ	30000	300
Платовъ	9000	650	Волга	30000	300
Ваклановъ	9000	650	Кальміусъ	30000	300
Проворный	9000	600	Кача	30000	300
Ловный	8000	500	Прутъ	30000	360
Скорый	7000	600	Салгиръ	30000	300
Носивший	3000	300	Хонеръ	30000	300
Братъ	1000	300			
Бестра	1000	300			

Тов.-пассажир.					
Труворъ	138000	900	Свѣтъ	108000	1050
Императр. Марія	110000	700	Лучъ	92000	1050
Новосельскій	96000	800	Буксирные		
Святославъ	90000	620	Бабушка	—	250
Синеусъ	60000	500	Внучекъ	—	140
Рюрикъ	45000	500	Вѣстникъ	—	300
Игоръ	35000	400	Дѣдушка	—	240
Грузовые			Полезный	—	750
Церера	300000	1613	Соколъ	—	300
Юнона	300000	1780	Сибѣлый	—	500
Аю-Дагъ	60000	700	Паров. катера		
Ай-Петри	60000	—	Бар. Штейгеръ (Одесса) —	120	
			Работникъ (Одесса) —	120	

БАНКИРСКИЙ ДОМЪ А. М. БРОДСКІЙ

ВЪ ОДЕССѢ,

Ришельевская улица, собственный домъ.

Производить всѣ банковыя операціи:

Покупаетъ и продаетъ

государственныя и другія процентныя бумаги, металлическіе купоны русскихъ займовъ.

Принимаетъ порученія

на покупку и продажу фондовъ на биржѣ.

Выдаетъ

переводы, чеки, тратты, аккредитивы, трансферты по почтѣ и телеграфу на всѣ государства.

Принимаетъ

вклады на сроки и до востребованія.

Продаетъ и страхуетъ

выигрышные билеты, имѣющіеся въ обращеніи.

Выдаетъ ссуды

подъ процентныя бумаги и т. д.

Грузовые	Прини- мають груза	Индик. силъ машинъ Пудовъ.	Паров. катера	Прини- мають груза	Индик. силъ машинъ Пудовъ.
Ай-Тодоръ . . .	60000	—	Спичать (Ростовъ)	—	120
Эльборусъ . . .	60000	700	Быстрый (Одесса)	—	80
Чатырь Дайъ . .	60000	500	Въ пос. 2 пар. вмѣс.	300000	—

Кромѣ того Р. О. П. и Т. заарендовало пароходы Общества Азовскаго Пароходства.

Наименованія пароходовъ	Водоизмѣр. въ тоннахъ	Углубленіе	Число поди- кат. силъ
Батумъ	4000	16	1100
Новороссійскъ	1000	16	1100
Сенастополь	1000	16	1100
Ялта	1000	16	1100

Общество Черноморско-Дунайскаго пароходства существуетъ всего нѣсколько лѣтъ. Основатель его—князь Юрій Гагаринъ, который послѣ русско-турецкой войны 1877—1878 г. на собственный рискъ и средства учредилъ пароходство для совершенія рейсовъ между Одессой и Дунайскими портами.

Правленіе общества находится на *Ланжероновскомъ спускѣ, въ домѣ кнѣжны Гигириной.*

Флотъ Общества Черноморско-Дунайскаго пароходства.

Наименованіе	Число види- каторныхъ силъ	Количе- ство под нимаемъ груза пуд.	Наименованіе	Число види- каторныхъ силъ	Количе- ство под нимаемъ груза пуд.
Пароходы:					
Кня. Гагаринъ . . .	600	45000	Полтава . . .	1000	155
Русъ	450	22000	Курскъ	15000	155
Болгарія	450	24000	Москва	15000	155
Измаиль	300	18000	№ 12	9000	96
Король Александръ I.	550	6000	Ольга	—	120
Бессарабецъ . . .	600	4000	<i>Баржи ж. н. л.</i>		
Гр. Игнатъевъ . . .	450	4800	Баку	15000	155
Румынія	450	5000	Батумъ	15000	155
Сербія	350	3500	Поти	15000	155
Черногорія	200	1300	Тифлисъ	15000	155
<i>Баржи ж. л. груз.</i>			Дербентъ	18000	172
Ялта	12000	112½	Ленкорань	18000	172
			Эривань	18000	172
			Кутансъ	18000	172

СТРАХОВОЕ ТОВАРИЩЕСТВО „САЛАМАНДРА“

Учреждъ въ 1846 г.

Основной капиталъ 2.000.000 руб.

и значительный запасный капиталъ.

Принимаетъ:

Страхованія отъ огня

всякаго рода движимыхъ и недвижимыхъ имуществъ, какъ-то: строеній, машинъ, товаровъ, мебели а также сельско-хозяйственныхъ и проч.

Страхованія транспортовъ

морскихъ, рѣчныхъ и сухопутныхъ, равно какъ и страхованія корпусовъ судовъ.

СТРАХОВАНІЯ ОТЪ НЕСЧАСТНЫХЪ СЛУЧАЕВЪ

какъ отдѣльныхъ лицъ, такъ и коллективныя служащихъ и рабочихъ на фабрикахъ, съ участіемъ и безъ участія въ прибыляхъ.

Заявленія о страхованіяхъ принимаются я всякаго рода справки выдаются въ конторѣ уполномоченнаго

Товарищества

Н. А. Палаузова

въ Одессѣ, по Греческой ул., д. № 38.

Наименование	Число видо- категорных	Количе- ство под нимаем. груза пуд.	Наименование	Число видо- категорных	Количе- ство под нимаем. груза пуд.
Воронеж	15000	155	Сурахань	26000	180
Ніевъ	15000	155	Балахань	26000	180
Харьковъ	15000	155	Карсъ	26000	180
Черниговъ	15000	155	Эрзерумъ	26000	180
Севастополь	15000	155	Ботъ Каларанъ	—	—

Пароходство Российскаго Общества страхования и транспортирования кладей (главная контора *Полицейская ул., д. Новикова*) организовано означенным обществом главным образом для перевозки своих грузовъ изъ Одессы въ порты Чернаго моря. Общество имѣетъ семь пароходовъ, совершающихъ срочные пассажирско-грузовые рейсы между Одессой и портами Чернаго моря до Батума.

Операция общества:

Транспортирование всякаго рода кладей и товаровъ въ Россіи и за-границу. Комиссіонная продажа товаровъ. Выдача ссудъ подъ товары. Храненіе товаровъ съ выдачею складочныхъ и складныхъ свидѣтельствъ. Страхование кладей, товаровъ и судовъ. Очистка отъ пошлинъ товаровъ прибывающихъ изъ за-границы. Исполненіе таможенныхъ обязанностей по вывозу товаровъ за-границу и по транзитнымъ отправкамъ.

Суда Высочайше утвержд. Российскаго Общества морскаго, рѣчнаго, сухопутнаго страхования и транспортирования кладей и товаровъ складовъ.

Пар. Петръ 989,12 рег. тоннъ	Пар. Марія 1812,67 рег. тоннъ
> Дмитрій 989,12 „ „	> Россія 1310,38 „ „
> Платонъ 1061,07 „ „	> Надежда 343,98 „ „
> Николай 1108,76 „ „	

Всѣ пароходы—товаро-пассажирскіе. Снабжены они лицензіями на большое плаваніе

Собственными первоклассными пароходами содержитъ срочные товаро-пассажирскіе рейсы по всѣмъ русскимъ портамъ Чернаго моря, (по особому росписанію), и состоитъ въ соглашеніи съ желѣзными дорогами о прямыхъ Кавказско-Закаспійскомъ и Черноморско-Кавказско-Волжско-Закаспійскомъ товарныхъ сообщеніяхъ.

Пароходное сообщеніе между Одессой и Аккерманомъ поддерживается собственно однимъ пароходомъ г. Вебстера—Тургеневъ.

Иностранная пароходная общества также успѣшно функционируютъ въ Одессѣ. Вотъ ихъ перечень.

Французское общество *Messageries Maritimes* содержитъ срочные рейсы между Лондономъ, Гавромъ, Марселемъ, восточными портами и Одессою. Пассажирскіе пароходы общества отличаются большимъ комфортомъ.

Флотъ Общества «Messageries maritimes».

Названія пароходовъ	Вѣст. въ тон- нахъ	Названія пароходовъ	Вѣст. въ тон- нахъ
<i>Линія Средиземнаго и Чернаго морей.</i>		La Seyne	2353
Natal	4074	Dordogne	3806
Saghalien	4049	Adour	3793
Equateur	3914	Charente	3834
Orénoque	3909	Godavery	1480
Congo	3896	Guadalquivir	2620
Oxus	3790	Chili	6488
Niger	3726	Cordillère	6248
Sénégal	3716	Brésil	5876
Sindh	3373	La Plata	5807
Ortégat	3694	Portugal	5549
Tigre	3234	Matapan	3684
Douro	2724	Médoc	3680
Guadiana	2613	Cordouan	3679
Cambodge	2598	Tibre	1838
Memphis	2588	Tamise	2421
Sidon	2574	Manche	2395
Bagdad	2492	Eridan	1852
Alphée	1960	Hai-Phong	1548
Persepolis	1806	Armand Béhic	6537
		Ville-de-la-Ciotat	6531
		Australien	6507
		Polynésien	6506
<i>Прочія линіи.</i>		Tanais	1824
Indus	6240	Yang-Tsé	3802
Laos	6239	Djemnah	3785
Tonkin	6246	Iraouaddy	3784
Ernest-Simons	5707	Gironde	3243
Océanien	4259	Pei-Ho	3392
Yarra	4255	Ava	3361
Salazie	4255	Mpanjaka	684

Sydney	4232	<i>Кроме того заказаны.</i>	
Calédonien	4232		
Melbourne	4580	Annam	6000
Sinai	4500	Atlantique	6000
Duplex	2524	Pacifique	2000

Агентом пароходной Компании Messageries Maritimes состоит торговый дом Р. Мунцъ въ Одессѣ, являющийся въ то-же время агентомъ «Westcott & Launce» (срочные рейсы между Антверпеномъ, Лондономъ и Марселемъ и морской спасательной компании «Nordischer Bergungs verein» въ Гамбургѣ).

Итальянское пароходное общество «Флоріо-Рубаттино». Пароходы общества совершаютъ срочные пассажирскіе рейсы изъ Одессы, чрезъ Константинополь, до Марселя, съ заходомъ въ Неаполь и Геную, и служатъ для почтового сообщенія.

Пароходы Австро Венгерскаго Ллойда совершаютъ еженедѣльные рейсы въ Триестъ и Александрію, съ пересадкой пассажировъ и перегрузкой грузовъ въ Константинополь на другіе пароходы общества. Агентъ П. Стампа. (Дерибисовская улица, дома Сан-Лоренцо, № 1-й).

Флотъ Австрийскаго Ллойда.

Названіе пароходовъ	Вмѣст. въ тон- нахъ	Названіе пароходовъ	Вмѣст. въ тон- нахъ
Silesia	5159	Castore	1845
Trieste	5095	Aurora	1829
Marq. Bacquehem	4409	Ceres	1828
Vindobona	4351	Medea	1826
Gisela	4253	Espero	1822
Maria Valerie	4235	Saturno	1812
Imperatrix	4194	Venus	1811
Imperator	4119	Vesta	1810
Cleopatra	4070	Tebe	1769
Semiramis	4017	Memfi	1759
Habsburg	4017	Minerva	1733
Bohemia	4000	Apollo	1710
Poseidon	3878	Jupiter	1708
Amphitrite	3820	Calipso	1702
Moravia	3504	Austria	1685
Elektra	3189	Istria	2507
Maria Teresa	3042	Flora	1372
Melpomene	2968	Selene	1347
Orion	2841	Galatea	1339

Pandora	2708	Niobe	1337
Médusa	2706	Leda	1329
Berenice	2618	Thetis	1133
Vorwärts	2476	Graf Wurmbrand	953
Thalia	2371	Metcovitch	879
Euterpe	2296	Stephanie	859
Polluce	2046	Danubio	817
Hungaria	2011	Tritone	762
Achille	1964	Sultan	752
Helios	1956	Delfino	733
Ettore	1935	Psyche	779
Daphne	1902	Ferd. Massim	746
Aglaia	1898	Arc. Carlotta	746
Urano	1852		

Торговый домъ «Вильямъ Джекобсъ, Овенъ и К^о» (Ланжероновская ул., № 9), является главнымъ агентомъ для Юга-Россіи англійскихъ пароходныхъ обществъ: «W. & C. Jones, Cardiff» (прямое сообщеніе между Одессой и Роттердамомъ), «Thos. Wilson, Sons & C^o Ltd., Hull» (правильные рейсы изъ Гула въ Одессу и обратно), «Dundee Loch Line Steamship C^o, Ltd.» (правильное сообщеніе между Одессой и Гамбургомъ), «Bals & Stansfield» (правильное сообщеніе между Николаевомъ и Роттердамомъ), «Union steam Ship C^o, Ltd» (правильные рейсы въ Южную Африку).

Торговый флотъ нижеслѣдующихъ англійскихъ пароходныхъ обществъ, агентомъ которыхъ состоитъ торговый домъ въ Одессѣ «В. Джекобсъ, Овенъ и К^о». (Конттора—Ланжероновск., 9).

1.

Thos. Wilson, Sons & C^o, Ltd, Hull.

Wilson line.

Названія пароходовъ	Вмѣстим. въ тон.	Названія пароходовъ	Вмѣст. въ тон- нахъ
Idaho	9,000	Mikado	5,300
Consuelo	8,500	Alecto	5,300
Othello	8,500	Hindoo	5,300
Toronto	8,500	Buffalo	5,200
Dido	7,730	Colorado	5,100
Tokio	6,000	Martello	4,900
Castello	5,700	Ontario	4,700
Horatio	5,520	Ohio	4,600

Названія пароходовъ	Вѣст. въ тон- нахъ	Названія пароходовъ	Вѣст. въ тон- нахъ
Lorenzo	4,500	Orlando	1,500
Galileo	4,200	Kelso	1,450
Congo	4,000	Zero	1,365
Salerno	4,000	Spero	1,360
Clio	3,900	Leo	1,350
Murillo	3,600	Nero	1,350
Douro	3,550	Gozo	1,300
Ebro	3,550	Borodino	1,264
Volturmo	3,400	Fido	1,250
Iago	3,400	Volo	1,250
Kolpino	3,300	Angelo	1,200
Urbino	3,300	Gameo	1,200
Vasco	3,170	Montebello	1,200
Scipio	3,000	Cato	1,175
Marengo	3,000	Tasso	1,150
Cicero	2,900	Bravo	1,100
Rosario	2,400	Milo	1,100
Kovno	2,420	Corso	900
Grodno	2,420	Eldorado	880
Cairo	2,420	Domino	880
Drago	2,420	Bruno	850
Yeddo	2,350	Flamingo	850
Finland	2,300	Juno	820
Ariosto	2,200	Hero	800
Toledo	2,200	Malmo	780
Palermo	2,100	Polo	610
Como	1,900	Dynamo	580
Borodino	1,900	Torpedo	550
Hidalgo	1,850		
Thos wilson	1,800	Union-Castle line.	
Gitano	1,800	Saxon	12,385
Calypso	1,765	Kjldonjan castle	9,652
Erato	1,750	Briton	10,248
Livorno	1,750	Kinfauns castle	9,664
Romeo	1,700	Scot	7,814
Silvio	1,650	Carisbrook castle	7,626
Scipio	1,550	Norman	7,537
Rollo	1,500	Dunvegan castle	5,958

Названія пароходовъ	Вѣст. въ тон- нахъ	Названія пароходовъ	Вѣст. въ тон- нахъ
Tantallon castle	5,636	Norham castle	4,392
Moor	4,464	Natal	1,158
Dunnottar castle	5,625	Titan	1,150
Roslin castle	4,487	W. & C. T. Jones, Cardiff.	
Hawarden castle	4,380	Groeswen	6,000
Galician	6,769	Millicent knight	5,840
Galeka	6,767	Enidwen	5,840
Braemar castle	6,200	Derwen	5,840
German	6,763	Frederick knight	5,840
Avondale castle	5,531	Afonwen	5,500
Gascon	6,288	Blodwen	4,560
Tjntagel castle	5,531	Margaret Jones	4,350
Gaika	6,288	Charles t. Jones	3,700
Arundel castle	4,588	The dundee loch line ste-	
Goorkha	6,287	shipping co ld., dundee.	
Raglan castle	4,324	Loch tay	8,000
Guelph	4,916	Loch lintrathen	4,500
Dunolly castle	4,167	Loch maree	4,000
Greek	4,744	Loch lomond	4,000
Doune castle	4,045	Loch etive	3,500
Gaul	4,744	Loch katrine	2,200
Lismore castle	4,045	Loch garry	1,500
Goth	4,738	Русскіе пароходы.	
Pembroke castle	4,045	Рюрикъ	950
Trojan	3,652	Восточная звѣзда	1,350
Garth castle	3,660	Южная звѣзда	1,100
Harlech castle	3,264		
Spartan	3,487		
Sabjne	3,805		
Susquehanna	3,712		

Кредитныя учрежденія.

Одесса, какъ крупный торгово-промышленный центръ, естественно нуждается для своихъ торговыхъ дѣлъ въ широкомъ кредитѣ и вообще матеріальной поддержкѣ, что произвело къ жизни дѣльный рядъ кредитныхъ учреждений съ Конторой Государственнаго банка во главѣ. Учрежденія эти широко развили свои операціи,

обладаютъ нынѣ значительными оборотными и запасными капиталами и обширной кліентурой. Какъ важна для Одессы дѣятельность кредитныхъ учреждений и какъ она въ нихъ нуждается, видно изъ того, что стала чувствоваться потребность въ увеличеніи числа таковыхъ учреждений. Помимо приводимыхъ ниже банковыхъ учреждений предполагается въ недалекомъ будущемъ открытіе втораго общества взаимнаго кредита, частнаго банка для выдачи мелкихъ ссудъ ремесленникамъ и т. п. Несомненно, что съ увеличеніемъ роста Одессы, со временемъ, увеличится и число кредитныхъ учреждений—этого важнаго вспомогательнаго фактора современной торгово-промышленной жизни.

Въ настоящее время въ Одессѣ функционируютъ:

Одесская Контора Государственного Банка (Почтовый ул., у. Польской, соб. д.). Контора открыта въ 1823 г. и совершаетъ всѣ операціи Государственного Банка.

Одесское Городское Кредитное Общество (на Найденовской ул. въ собств. домѣ). Открыло свои операціи со 2 января 1872 г. Кредитное Общество принадлежитъ къ числу весьма солидныхъ банковъ. Тиражи производятся въ мартѣ и сентябрѣ; продажи просроченныхъ имуществъ—15 іюня и 15 декабря.

Земскій банкъ херсонской губерніи (Садовая ул., собственный домъ). Основанъ этотъ банкъ въ 1864 г. по инициативѣ предводителя дворянства Херсонской губерніи Е. А. Каспцова и землевладельца Ф. Н. Сухомятина, которые и были первыми и главными дѣятелями банка. Открытый къ эпоху крестьянской реформы и ликвидаціи правительственныхъ кредитныхъ учреждений (Сохранила Казна и приказы Обществ. Призрѣнія), когда землевладельцы особенно нуждались въ кредитѣ, Херсонскій банкъ, первое по времени основанія учрежденіе земельного кредита въ Россіи, оказалъ громадные услуги землевладельцамъ 4-хъ губерній и постепенно завоевалъ себѣ весьма прочное положеніе, занимая, по размѣрамъ своихъ оборотовъ, первенствующее мѣсто среди частныхъ и почетныхъ кредитныхъ учреждений. За 35 лѣтъ своего существованія Банкъ выдалъ въ Херсонской, Бессарабской, Таврической и Енакеринославской губ. ссудъ на сумму 245.272.750 рублей, за погашеніемъ части которыхъ, на 1-е Сентября 1899 г. общая сумма остающихся ссудъ составляла 137.419.650 руб., а закладныхъ листовъ находится въ обращеніи $4\frac{1}{2}\%$ 117.112.200 рублей. Херсонскій Банкъ—учрежденіе взаимно-кредитное, всѣ заемщики его солидарно отвѣчаютъ всю совокупностью своихъ имѣній за исправную уплату $\frac{0}{100}$ -въ и погашенія по закладнымъ листамъ. Устраненіе акціонернаго начала даетъ возможность всѣмъ прибыли, которая въ акціонерныхъ учрежденіяхъ идетъ въ пользу акціонеровъ, обращать исключительно на образованіе запаснаго капитала и улучшеніе положенія заемщиковъ. Херсонскій Банкъ успѣлъ образовать еще изъ своихъ прибылей особый фондъ, служащій обезпеченіемъ уменьшенія платежей заемщиковъ и на будущее время, и

И. В. МАХЪ

ТОРГОВЛЯ РАЗНЫМИ БУМАГАМИ,

ПИСЬМЕННЫМИ ПРИНАДЛЕЖНОСТЯМИ

И УЧЕБНЫМИ ПОСОБИЯМИ.

ПЕРИЧЕТНОЕ И ЛИНОВАЛЬНОЕ

ЗАВЕДЕНІЕ.

ФАБРИКА

конвертовъ, конторскихъ книгъ и тетрадей.

Писче-бумажные магазины:

Въ ОДЕССѢ: Преображенская, домъ Попудовой.

Телефонъ № 665.

Въ КІЕВѢ, Крещатикъ, домъ Лучинскаго.



ФОТОГРАФІЯ



Б. О.

ГОТЛИБА

въ Одессѣ.

уголъ Гаванной и Ланжероновской улицъ, д. Снлаво.

СНИМАЕТЪ НЕЗАВИСИМО ОТЪ СОСТОЯНІЯ ПОГОДЫ,

ПО УМѢРЕННЫМЪ ЦѢНАМЪ.

УДОСТОЕНА МНОГИМИ МЕДАЛЯМИ.

в особый капитал для содействия заемщикам въ реализаціи закладных листовъ, выдаваемыхъ имъ въ ссуду.

Съ 1-го сентября 1895 г. Херсонскій Банкъ выдаетъ ссуды исключительно $4\frac{1}{2}\%$ закладными листами, срокомъ на $38\frac{1}{2}$ лѣтъ, взимаемая по ссудамъ роста $4\frac{1}{2}\%$, погашенія 1% и $\frac{1}{2}\%$ на образovanje запаснаго капитала и расходы по управленію, а всего 6% . Размѣры платежей постепенно уменьшаются, по мѣрѣ накопленія прибылей, причитающихся на долю новаго заемщика, и къ концу срока займа составятъ только 5% . Предсѣдателемъ Правленія Банка состоятъ—А. Н. Фатуровский. Директорами: П. П. Ганскій, П. П. Плашковъ, В. П. Черепаныхъ и Е. В. Утиловъ.

Общество Взаимнаго Кредита (*улица Греческой и Пушкинской ул., соб. дома*) основано въ 1868 г. Общество это—удовлетворяетъ жизненной потребности населенія Одессы и ея района: даетъ недорогой кредитъ средняго и мелкаго размаха и его услугами пользуются не только его члены, среди которыхъ есть люди всѣхъ профессій и разныхъ состояній, но и множество другихъ лицъ, которая пользуются его кредитомъ и связями.

Одесскій Учетный банкъ (*Дерибасовская ул., д. Марзли*) основанъ 1879 году. Учредителями Банка были извѣстные въ коммерческомъ мирѣ лица: С. И. Ралли, Н. Вальери, М. М. Кожениковъ, И. Ф. Паспани, А. Е. Севастополо, К. С. Стамеровъ и П. С. Ралли. Не смотря на то, что новому Банку пришлось народиться на развалинахъ потерѣвшаго предъ тѣмъ крахъ одесскаго Коммерческаго банка, Учетный Банкъ, благодаря находженію во главѣ его извѣстнаго капиталиста С. И. Ралли и др. дѣятелей, сразу прочно сталъ на ноги, занявъ среди русскихъ акціонерныхъ банковъ весьма солидное положеніе и оказавъ коммерціи Одессы большую услугу. Первоначальный складочный капиталъ банка въ 1.555.000 рублей, увеличенъ впоследствии до 2.000.000 рублей, раздѣленныхъ на 2.000 акцій. Учетный Банкъ производитъ, между прочимъ, слѣдующія операціи: 1) учетъ векселей русскихъ и иностранныхъ, 2) производство ссудъ и открытіе кредита: а) подъ залогъ государственныхъ процентныхъ бумагъ, паевъ, акцій, облигацій и закладныхъ листовъ; б) по коносаментамъ; в) свѣдѣтельствамъ товарныхъ складовъ (нарантаментъ), квитанціямъ транспортныхъ конторъ, желѣзныхъ дорогъ и пароходныхъ обществъ; г) подъ залогъ товаровъ. 3) Полученіе платежей по векселямъ и другимъ срочнымъ документамъ и процентнымъ бумагамъ, передаваемымъ банку, 4) производство платежей въ Россіи и заграницею. 5) переводъ денегъ во всѣ мѣста, гдѣ находятся отдѣленія банка и его комиссіонеры, 6) продажа товаровъ по комиссіи, 7) покупка и продажа траттъ и переводныхъ векселей—внутреннихъ и заграничныхъ и пр. Предсѣдателемъ Правленія Банка состоятъ С. И. Ралли. Директорами-Распорядителямъ М. М. Кожениковъ.

Бессарабско-Таврическій Земельный банкъ (*Херсонская ул., соб. дома*). Открытъ въ Ноябрь 1872 г. Дѣятельность Бессарабско-Таврическаго банка заключаетъ въ себѣ двѣ опе-

раціи: выдачу ссудъ долгосрочныхъ подъ залогъ земель, на сроки 61 годъ и 8 мѣсяцевъ и на 48 лѣтъ и 8 мѣсяцевъ, въ Херсонской, Бессарабской, Таврической и Подольской губерніяхъ и выдачу такихъ-же ссудъ въ районѣ этихъ-же губерній и одесскомъ градоначальствѣ подъ залогъ городскихъ имуществъ, на сроки 29 лѣтъ и 3 мѣсяцевъ и 19 лѣтъ и 11 мѣсяцевъ. Въ 1893 г. Бессарабско-Таврическій банкъ значительно расширилъ районъ дѣятельности по выдачѣ ссудъ подъ дома въ городахъ, открывъ выдачу таковыхъ въ Бердянскѣ, Мелитополѣ, Балтѣ, Винницѣ, Каменецъ-Подольскѣ, Могилевѣ Подольскомъ и Евпаторіи.

Тиражи производятся 8 мая и 8 ноября. Публичная продажа просроченныхъ имуществъ происходитъ: земельныхъ въ апрѣлѣ и октябрѣ, городскихъ—въ июнѣ и декабрѣ.

Южно-Русскій Промышленный Банкъ (Одесское Отдѣленіе *улицъ Рихельской и Даржевиновской улицъ, въ городскомъ домѣ*). Принимаетъ суммы на текущій счетъ, вклады на срокъ и безъ срока; выдаетъ ссуды подъ товары и авансы подъ желѣзно-дорожныя квитанціи на отпращиваемый товаръ; выдаетъ переводы и аккредитивы, какъ телеграфные, такъ и письменные, внутри Имперіи и за границу; принимаетъ для полученія платежей (на инкассо) векселя, желѣзнодорожныя дубликаты, коносаменты, купоны и другіе документы въ Россіи и за границей; покупаетъ и продаетъ $\frac{1}{2}\%$ -ыя бумаги по порученію и за свой счетъ. Страхуетъ отъ тиража погашеній билетовъ внутреннихъ съ выигрышами займовъ. При банкѣ имѣется несгораемая кладовая съ кассами-сейфами для отдачи въ наемъ публикѣ по 15 и 30 рублей въ годъ. Ключъ отъ кассы находится у клиента. Банкъ производитъ оплату срочныхъ купоновъ и вышедшихъ въ тиражъ закладныхъ листовъ Московскаго и Киевскаго Земельныхъ Банковъ.

Русскій для внѣшней торговли банкъ (*ул. Дерибасовской и Пушкинской ул., д. Элизбергъ*). Основанъ въ 1871 году и производитъ всѣ банковыя операціи безъ исключенія. Одесское Отдѣленіе открыто въ 1893 г.

Одесское Коммиссіонерство Лодзинскаго Купческаго банка (*ул. Рихельской и Полицейской ул., д. Кречмара*) открыто въ 1899 г.

Лионскій кредитъ помѣщается (*на улицѣ Екатерининской ул. и Театральной пер.*). Открытъ въ Одессѣ въ 1891 г. Банкъ принимаетъ денежные вклады на обыкновенный текущій счетъ, а также вклады срочные и безсрочные. Выдаетъ переводы, чеки, тратты, аккредитивы, трансферты по почтѣ и по телеграфу на всѣ государства и производитъ всѣя банковыя операціи заграницей. Открываетъkonto-коррентные счета, выдаетъ ссуды подъ залогъ процентныхъ бумагъ и государственныхъ фондовъ по спеціальнымъ текущимъ счетамъ (on call) и по залогамъ на срокъ. Покупаетъ и продаетъ иностранныя монеты, банкноты, таможенныя цѣнности, полуимпериалы и другія русскія монеты и фонды. Принимаетъ порученія на покупку и продажу всѣхъ цѣнныхъ бу-

АКЦИОНЕРНОЕ

ОБЩЕСТВО

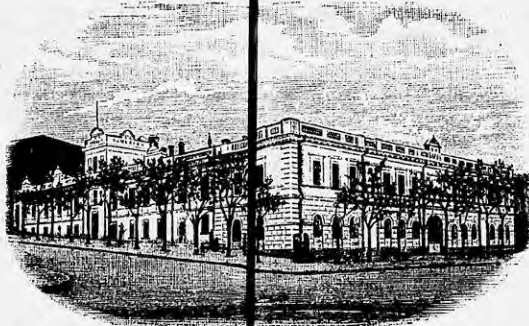

„ОДЕССКІЙ ЧАСТЫЙ ЛОМБАРДЪ“

ДЕШЕВАЯ ПРОДАЖА

И ПОКУПКА РЪЗНЫХЪ ВЕЩЕЙ

ежедневно въ аукціонномъ залѣ ломбарда,

на Углу Полицейской и Польской улицъ, собственный домъ.

Принимается для продажи отъ частныхъ лицъ: мебель, картины, зеркала, ковры, бронза и пр. Сдающимъ вещи на продажу выдаются авансы, въ видѣ 9% годовыхъ. За храненіе вещей въ магазинѣ ломбарда уплачивается въ мѣсяцъ $\frac{1}{2}\%$ съ продажной цѣны и $\frac{1}{10}\%$ за страховку.

Въ случаѣ продажи съ владѣльца вещей взимается за бранкацію, комиссію и другіе расходы по продажѣ, не свыше $\frac{6}{10}\%$ съ вырученной суммы.

Продаются ежедневно въ аукціонномъ залѣ ломбарда: золото, серебро, драгоценныя камни, мебель, картины, зеркала, ковры, бронза и проч.

Покупающіе вещи въ ломбардѣ, въ случаѣ желанія, могутъ получать ссуды въ размѣрѣ 75% покупной цѣны за драгоценныя вещи, остальные—по соглашенію.

Мебель на храненіе принимается въ громадскомъ отдѣленіи, на Успенской № 16-й и Михайловской № 25-й.

Ссуды выдаются на срокъ до 3 мѣсяцевъ, по истеченіи котораго дается 2 мѣсяца льготныхъ, въ случаѣ невыкупа и погашенія льготныхъ мѣсяцевъ, имущество продается съ аукціона. Ссуда можетъ быть отменена. Срокъ храненія безъ выдачи ссуды 12-ти мѣсячный.

Квитанціи на закладываемыя вещи выдаются безыменными, но желанію владѣльца закладываемаго имущества могутъ быть и именныя.

Главная Кассирша Ломбарда находится на углу Полицейской и Польской, въ соб. д.

I. Отдѣленіе на Тираспольской улицѣ, собствен. домъ, № 57.

II. Отдѣленіе уголъ Риндльевской и Б.-Армаутской улицъ, № 57.

III. Отдѣленіе Преображенская ул., уг. Малаго переулка, № 57.

IV. Вечернее Отдѣленіе на углу Дерибасовской и Елизаветинской, д. Греч. училища.

V. Отдѣленіе Успенская д. № 16.—Спеціально складъ на храненіе мебели и громадскихъ предметовъ.

VI. Отдѣленіе Михайловская ул., № 25.—Книжки, мебель, конюшныя и разные громадскіе предметы.

Операции производятся: въ главной конторѣ отъ 9½ до 4-хъ, въ I и II отдѣленіяхъ отъ 9 до 3 и въ вечернемъ отдѣленіи отъ 4 до 9 час. веч.

магъ. Заявляе страхование выигрышныхъ билетовъ отъ тиражей. Производитъ комиссіонную продажу зерновыхъ продуктовъ и всевозможныхъ товаровъ въ Россіи и заграничѣ.

Банкирскіе дома:

М. Ашкенази. (Воронцовскій переулокъ, д. Ашкенази) существуетъ съ 1866 г.

Д. Барамъ. (Ришельевская, домъ Нозикова).

А. М. Бродскій. (Ришельевская, собств. дома) существуетъ съ 1896 года.

А. Гринбергъ. (Николаевскій бульв., соб. домъ, № 12).

И. Груберъ. (Дерибасовская, домъ Вилера).

Р. Зонштейнъ и К°. (Дерибасовская, домъ Греческаго училища).

А. Массъ и К°. (Воронцовскій переулокъ, домъ Масси) Основанъ барономъ А. Е. Массомъ и существуетъ съ 1838 года; дѣлами дома заведуетъ В. А. Шульцъ.

Ф. Родоканаки. (Николаевскій бульваръ, домъ Родоканики) существуетъ съ 1819 года.

А. Тработти. (Надеждинская улица, собствен. дома).

Основанъ А. И. Тработти и существуетъ съ 1833 г.

Вр. Урысонъ. (Ришельевская ул., № 43 и 45).

О. Хайсъ. (Ришельевская, д. Меля) существуетъ съ 1878 года.

Для удовлетворенія потребности въ общедоступномъ кредитѣ основанъ.

„Одесскій частный ломбардъ“. (Полицейск., соб. д.). Въ такомъ большомъ городѣ, какъ Одесса, сильно испытывалась нужда въ кредитѣ вообще и въ частности—кредитѣ подъ залогъ движимости, начиная отъ разной домашней рухляди и кончая дорогими браслетами, перстнями и т. п. Не мудрено, что еще въ 1870 г. возникла мысль объ открытіи въ Одессѣ частнаго ломбарда. Былъ составленъ проектъ устава ломбарда, удостоившійся Высочайшаго разрѣшенія 12 июня 1871 года. Учредителями явились: гг. Зарифи, Посоховъ, Палаузовъ, Крюна-Папа-Никола, Кисловъ, Викторъ Дубенскій, Милонановъ. Складочный капиталъ въ 1 миллионъ рублей долженъ былъ образоваться путемъ выпуска 10 тыс. акцій по 100 руб. каждая. Но общество не осуществилось, такъ какъ учредители не успѣли собрать въ срокъ необходимой суммы. Спустя 10 лѣтъ одинъ маршавскій купецъ получилъ разрѣшеніе на образованіе акціонернаго общества съ капиталомъ въ 500 тыс. руб. для учрежденія въ Одессѣ ломбарда. Но и тутъ срокъ былъ пропущенъ и дѣло не осуществилось. Въ 1885 году, по инициативѣ В. В. Кирхнера, вопросъ объ учрежденіи въ Одессѣ частнаго ломбарда былъ вновь поднятъ. Составили новый проектъ устава, который получилъ утвержденіе 3 мая 1866 г. Согласно уставу, капиталъ былъ определенъ въ 500 тыс. руб., раздѣленныхъ на 1000

именныхъ акцій по 500 руб. каждая. Первоначальными учредителями явились: заведывавшій одесской городской аукціонной камерой В. В. Кирхнеръ, членъ правленія одесскаго общества взаимнаго кредита Г. Е. Аванасьянъ и предѣлатель правленія того-же общества В. А. Ринави. Уже по утвержденіи устава Г. Е. Аванасьянъ отъ особымъ заявленіемъ на имя министра финансовъ отказался отъ званія учредителя. Учредители распредѣлили акціи не по официальной подпискѣ, а частнымъ образомъ, что оказалось возможнымъ особенно благодаря энергичному участію В. А. Ринави, какъ предсѣдателя правленія общества взаимнаго кредита, имѣвшаго обширную клиентуру въ городѣ. 12 октября 1886 г. состоялось первое учредительское собраніе акціонеровъ, въ которомъ избрано было правленіе изъ слѣдующихъ лицъ: И. Ф. Вейса, В. В. Кирхнера, В. И. Красильникова и В. А. Ринави; въ кандидаты къ нимъ избраны были: П. П. Валень-де-Валь, Л. В. Кирхнеръ и И. М. Коссовскій, а въ депутаты: Н. К. Вейсъ, В. В. Джури, Фр. А. Дуринъ, Г. Г. Марзани, О. О. Мочутковский, М. М. Пашенко, Н. Е. Порохня и Г. Н. Тройницкій. Съ тѣхъ поръ въ составѣ должностныхъ лицъ происходили неоднократныя перемѣны и въ настоящее время состоятъ: предсѣдатель правленія В. В. Кирхнеръ, членами правленія: Г. О. Залесскій, Н. А. Гофманъ и А. А. Шостакъ. Капиталь увеличенъ до 900.000 руб.

Фабрики и заводы и т. п. промышленныя заведенія въ Одессѣ. Градонач.

Алебастровыя.

Вудитъ. Средняя, 13.

Гузъ, М. Средняя, 11.

Райхъ. Госпитальная, 33.

Черкасской. Средняя, 25.

Асфальта.

Грюнмихеръ. Болгарская, 73.

Баритный.

Цилинскаго. Госпитальная, 42.

Бетонная.

Щербякова. Болгарская, 68.

Вондарная.

Аванкина. Полицейская, 10.

Тно Алек. сах. зав. Буг. 50.

Труницкаго. Еврейская, 8.

Старикова. Польск. спуск., 21.

Заменова. Покровск. пер., 5.

Брезентная.

Мелиховъ. Приморская, 18.

Брикотный.

Камбле. Балковская, 3.

Бумаго-оберточная.

Рафаловичъ, Т. С. Арт. пер., 3.

Банокъ.

Бродскаго. Андреевск., 10.

Франц. об. «Жако». Голов., 57.

Ваточныя.

Варазъ М.-Ариутская, 72.

Патлажанъ. Серединск. пл., 4.

Винно-тамож. виноты.

Левинъ и Дубскій. Дальн., 31.

Шестопалъ. Колонтаевская, 5.

Винокуренныя.

Вершштейнъ. Кульницкая, 73.

Генардо. Московская, 27.

Водочныя.

Голдштейнъ. Болгарская, 30.

Розенбергъ. Старопортоф., 41.

Войлочные.

Одирухова. Хуторская, 32.

Восковыя свѣчъ.

Евнархальскій. Приморская, 29.

Его-же. С. Дальниск.

Вбосы.
О-во Метал. зав. Балк., 9-12.
Газовый.
Общ. Одес. газ. зав. Газ. пер., 4.
Горчич.
Миллера. М.-Фонт., д. Жукова.
Джуто-пращальный.
Т-во Вум.-Джуто. ман. Шал., 35.
Дробо-литый.
Логомаренно. Дальницкая, 35.
Железные кровати.
Пленкалоной, Е. Прохор., 23.
Железо-прокатные.
Металлург. О-ва. Кузальн. дор., 1.
Жестяных ведёр.
Людки. Болгарская, 71.
Вальдугъ. Прохороновская, 40.
Франц. О-на «Жако». Гол., 57.
Неймана и Триархи. Мих., 26.
Трейгера. Малороссийская, 59.
Генъ И. Моск., 126 и Далин., 13.
Генъ Я. Бугаевка
Земледельческих машинъ.
Генъ В. Николаевская, 196.
Шель. Р. П. С.-Фонтан. д., 16.
Золотых ведёр.
Вайтраубъ. Риндельевская, 31.
Мюльбрунеръ. Полицейская, 28.
Известковые.
Когана. С. Кривая балка.
Когана. Пионовская, 6.
Изолированной проволоки.
Корсакъ, Н. А. Почтовая, 38.
Искусствен. льда.
Новикова. Полицейская, 8.
Вольфа и ком. Старопорт., 6.
Искусствен. цѣтловъ.
Гольдштейнъ, 3. Успенская, 52.
Шварцманъ, А. Успенская, 50.
Канатный и шпагатный.
Новиковъ. Б.-Арнаутовск., 8.
Кирпичные.
Бланкъ. Дивадная, 5.
Бланкъ. Ср.-Фонтанъ, 26.
Дулицкого. Жевакова гора.
Кохановскаго ар. Файнгольдтъ
Жевакова гора, 40.
Черельштейнъ. Балтск. д., 38.

Пушкеевъ. Тамъ-же.
Трахтенбергъ. Тамъ-же.
Хопкина. Балковская, 2.
Общ. Череп. и кирпич. зав. Дивадная, 1.
Шолянского. Балтская, 38.
Кисетный.
Веллеръ. Московская, 158.
Кожевенные.
Антель. Набережная, 23.
Вайнштейнъ. Балтск. дор., 66.
Гавала. Московская, 48.
Хрисомати. Набережи., 22.
Конрадъ и Саске. Моск., 70.
Гаукъ. Ср.-Фонт. 3.
Костанопуло. Николаев., с. д.
Керасиоти. Николаев., 200.
Литвина. Балтск., с. д. 62.
Т-во Од. Кож. произ. Мос., 46.
Южно-Рус. Т-ва. Дальниц. 24.
Колбасный.
Дубининъ и ком. Прох., 34.
Зальтманъ. Почт., 26.
Вьлоградовъ. Малорос., 69.
Неофитъ. Хутурская, 20.
Бекеля. Манежи., 10.
Колесной мази.
Аркусъ, Ю. Дальниц. 23.
Вальс-де-Валю. Рожд. 53.
Консервный.
Фильгъ-Фейнъ. Средняя, 12.
Дубининъ. Б.-Фонт. д. Тила, 2.
Левинсонъ. Стеновая, 14.
Соколовскій. Стеновая, 8.
Суворовъ. Михайл., 7.
Фишеръ. Колонтаев., 24.
Хорода. Глухая, 25.
Контрольных книгъ.
О-во Южно-Русск. Печ. дѣла
Пушкинская, 20.
Левинсона. Канатная, 24.
Коньяка.
Черноморск. общ. Мельнич., 23.
Конфетный.
Абрикосова. Екатерина., 17.
Амбальелло. Прохоровск., 32.
Вайнгуртъ. Канатн. пер., 2.
Крахмалыниковыхъ бр. Глух., 12

Ларионова. Базарная, 94.
Мееровичъ. М.-Арнаутовск., 99.
Поляковыхъ, бр. Базарн., 8.
Шапошниковъ. Ст.-Рып., 37/88.
Костокольный.
Шалита. С. Кривая балка.
Красокъ.
Гольдштейнъ. Лѣсная, 8.
Красокъ и лаковъ.
Т-во Од. фабр. производства
красокъ и лаковъ. Ср.-Фон.,
д. соб.
Крахмальный.
Клейманъ и Юдусъ. Старон., 2.
Крупъ.
Доброга. Московская, 134.
Лаки.
Коокъ. Головоковск., 38.
Шапошника-Зборовскаго. Виногр.
пер., 6.
Лѣсопиленные.
Шингеля. Ник. дор., соб. д.
Полищукъ. Старопорт., 68.
Р. О. П. и Т. Газов. пер., 2.
Макаронные.
Клейманъ и Юдусъ. Старон., 2.
Ларионовыхъ. Мѣщан., 2.
Сондасъ. Троицкая, 18.
Маргаритиновъ.
Сонъ. Москов., 52.
Маслобойные.
Другачъ. Московская, 78.
Бергъ. Приморская, 26.
Литова. Бажакина, 150.
Мускатъ. Дальницкая, 23.
Машино-строительные.
Гарриса. Ср. Фонт., соб. д.
Мольнеръ. Манежная, 24.
Поточивъ. Московская, 56.
Рестель. Приморская, 20.
Мебельные.
Брацлавскаго и Биньковича.
Пушкинская, 30.
Бергель. Полицейская 14.
Кайзеръ. Миразильевская, 4.
Чекановъ. Надеждинская, 21.
Шварцъ. «Мерклингъ». Сѣв., 2.
Эйбергъ. Нѣжинская, 26.

Механические.
Гарриса. Ср.-Фонт. № 3.
Минер. водъ (конусовъ).
Абулгъ. Б.-Арнаутовская, 61.
Вайнбергъ. Троицкая, 39.
Когачъ. В.-Арнаут., 19.
Литовскій. Б.-Арнаутск., 5.
Одесск. О-во Искус. Минер. водъ.
Малый пер., 5.
Пассъ. Почтовая, 45.
Спанюли. Мельничная, 1.
Мрамор. и скульптурн.
Вернета. Соб. пл., 7.
Мондоне. Полицейск., 24.
Тоуузъ. Еврейск., 4.
Тузлин. Екатерина., 16.
Леонардъ. Канатная, 7.
Эдуардъ. Софiev. пер., 4.
Мукомольные.
Амбальелло. Тираспольск., 22.
Вернета. Соб. пл., 7.
Анатра, бр., Москов., 10/12.
Военная. Ст.-Порт., д. Воен. Вѣд.
Вайнштейнъ Э. С.-вѣя. Моск., 20.
Гофманъ. Городецкая, 8.
Закав. Мельнич., 41.
Пиберъ. Прохорон., 41.
Лазариди. Пронантскій пер., 3.
Ларионовыхъ. Мѣщанск., 2.
Марцинъ. Борисов., 23.
Олоа и Дурьяна. Тираси., 35.
Торъ-Степанова. Мастерск., 35.
Финиманъ. Коблевск., 16.
Футурапъ. Газонный пер., 8.
Лотисъ. Бажака., 101.
Мыловаренные.
Генцдеръ. Госпитальн., 24.
Вайнгурта. Мисейдов., 9.
Гаукъ и Вендеръ. Прохор., 16.
Ксиды. Прохоровская, 34.
Розенблитъ. Дальницкая, 32.
Саркисъ. Базарн. пер., 9.
Санденбахеръ. Приморск., 35.
Мѣло-аппаратные.
Вена. Риндельев., 28.
Юра. Колонтаевск., 19.
Обои.
Тармополь. бр. Канатная, 70.

Обувь.

Яковенко. Успенск. пер., 17.

Дангросныхъ гильзъ.

Балатова. Успенская, 58.

Бродского. Екатория, 70.

Микей. Старопортофран.

Копельского. Риппельов., 32.

Френкель, Н. В. Екатор., 60.

Ясиновский. Риппельов., 15.

Кроне и К°. Почтовая, 24.

Паркетный.

Рондо. Ср.-Фон., 5.

Ульрихъ. Свнная пл., 11/12.

Переплетный.

Левинсона. Канатная, 24.

О-ва Южно-Русск. печ. дѣла.

Пушкинская, 20.

Киселева. Тираспольская, 1.

Парфюмерная.

Немировского. Ст.-Портофран., 6.

Печей.

Мюльера. Маяжская, 40.

Пивоваренныя.

Санценбахера. М.-Фон., соб. д.

Дуринъ и Кемне. Виногр., 30.

О-ва Южно-Русск. пивоваренія

Ср.-Фонтанъ, 1.

Т-ва Од. пив. завод. Вотаплич.

садъ, 10.

Ения. Бугаевская, 1.

Прачешныхъ машинъ.

Зифель и Крель. Картомыш., 10.

Пробочныя.

Эъ. Арпш и К°. Балзовск., 18.

Энгель, Ю. О. Ср.-Фонт., 7.

О-ва произ. бут. Старопор., 2.

Пуговичная.

Роншгеръ. Московская, 113.

Рисовые.

Клейманъ и Юдуса. Старопор-

тоф., 2.

Сахаро-Рафинадные.

Т-ва Алекс. сах. зав. Бугаев., 50.

Т-ва Од. сахар.-раф. завода.

Моск., 72/76.

Свѣчныя.

Епархіялы. Приморская, 29.

Слѣсарн. педѣлн.

Лихтенбергъ. Еврейск., 4.

Привъ. Почтовая, 45.

Солемольныя.

Хаджама. Приморск., 14.

Сараца. Приморская, 10.

Пеймана и Триархи. Михайлов.,

26/28.

Слиточныя.

Перельмана. Куяльниц. дор., с. д.

Роншгера. Ливадия, 4.

Стальныхъ шторъ.

Фредрихъ Гаданная, 13.

Стеари и парафинъ свѣчей.

Леца. Липинскій пер., 61.

Сусального золота.

Романо. Почтовая, 38.

Судостроительныя.

Р. О. П. и Т. Портов. теоритор.

Тов. Бельми-Фендерихъ. Тоже.

Табачныя.

Асвадуровъ. Успенская, 58.

Ашкенази. Базарная, 69/71.

Бабадаглы. Успенская, 52.

Ваховскаго. Канатная, 81.

Гершенфельдъ. Троицкая, 32.

Ипонова. М.-Ариадутская, 63.

Укусонныя.

Захаренко. Сред.-Фонт., 14.

Общ. хим. прод. Бугаев., 50.

Перельманъ. Московск., 128.

Фотографич. принадлеж.

Покорный, I. I. Еврейская, 49.

Халмы и Рахатъ-Локумъ.

Георгиади. Важакин., 33.

Дуварджоглу. Старопортоф., 21.

Пеймана и Триархи. Мих., 28.

Тахинджи. Госпитальн., 40.

Химическія.

Буклукча. Госпитальн., 19.

Блюмскій. Дальницкая, 44.

О-ва хим. прод. Никол., 208/212

О-ва хим. прод. Бугаевская, 50.

Цементныя.

Шварцкоффа. Балтская дор., 10.

О-ва помонт. произ. Дальниц., 35

Чайно-разсыпачныя.

Вотау и К°. Соб. пл., 1.

Высоцкій и К°. Успенская ул.

Глубина. Польская, 18.

Рабиновичъ. Уг. Пушк. и Еврейск.

Собель. Риппельов., 30.

Т-ва К. С. Попова и Годзе-

линскій. Успенская, 50.

Тертустъ. Алекс. пл., 18.

Кузнецова. Полицейск., 7.

Чернилъ, мастики и сург.

Верзее. Полицейск., 31.

Пушкарева. Виногр. пер., 14.

Фукса. Госпитальн., 44.

Моттера. Покр. пер., 1.

Чугунно-литейныя.

Беллино Фендерихъ. Примор., 38.

Нудельмана. Госпитальн., 80.

Шампанскаго.

Эксельсиоръ. Бугаевск., 15.

Т-ва Винод. Бугаевск., 15/48.

Редереръ. М.-Фонт., с. д.

Шорная.

Саско. Садовая, 13.

Экипажныя.

Амбелитопуло. Нияжская, 15.

Геманъ. Княжеская, 14.

Главнѣйшія экспортныя фирмы г. Одессы.

Апатра Б-я.—Почтовая, 11.

Ашкенази М.—Вороновскій пер., с. д.

Баржанскій А. С.—Риппельовская, соб. д.

Варбанъ П. М.—Риппельовская, соб. д.

Бекеръ Г.—Надеждинская, д. Мичника.

Бродскій А. М.—Риппельовская, соб. д.

Винтеръ Г. А.—Пол-ская, д. Писса.

Вольбергъ З.—Малый пер., д. Абамелика.

Гальперинъ М. Л.—Дерибасовская, д. Перена.

Гаузмуръ Б. С.—Пушкинская, д. Мармарино.

Гринбергъ А. Ш.—Николаевскій бульваръ, 12.

Далъ Орсо Н. Я.—Дерибасовская, д. Греческаго училища.

Джекобъ, Овенъ и К°.—Ланжероновская, д. Клеймана.

Дунаевскій Я. Д.—Пушкинская, д. Симоновичъ.

Юлафовъ В. М.—Базарная, с. д.

Кауфманъ С. Б.—Б.-Ариадутская, д. Титтингера.

Кузюгу К. Н.—Греческая, д. Филиппаки.

Левенсонъ В. Я.—Ланжероновская, 32.

Легатинъ И. Е.—Малый пер., д. фонъ-Альмейда.

Масъ бар. и К°.—Вороновскій пер., д. Масса.

Макнабъ-Ружье и К°. Ланжероновская, д. Гагариной.

Мавро.—Софьевская, соб. домъ.

Марино Н.—Канатная, 11.

Менделевичъ М. Я.—Пушкинская, 14.

Русскій для вишней торговли баякъ.—Пушкинская, 7.

Р. О. П. и Т.—Ланжероновская, соб. домъ.

Сванъ и Осбергъ.—Ланжероновская, д. Герина.

Смелякъ, Изель и К°.—Пушкинская, 7.

Твиди Г.—Пушкинская, д. Пероца.

Тработти и К°.—Надеждинская, соб. домъ.

Тетельманъ Ю. А.—Риппельовская, д. Бродскаго.

Штемель Э.—Карантинная, д. Новикова.

Южно-Русскій Промышленнй Банкъ.—Риппельовская, Гор. домъ.

Юровскій Н. Я.—Вороновскій переулокъ, 4.

Линія Одесса-Владивостокъ:

Изъ Одессы: 15 марта, 5-го
и 20 апреля, 15 августа,
15 сентября и 15 ок-
тября.

Изъ Владивостока: 5 мая,
2-го и 20 июня, 2 ок-
тября, 18 ноября и 12
декабря.

Линія Марсельская (срочная грузовая) черезъ порты
Италии осенью и зимою каждыя три недѣли.

Линія Черноморско-Балтійская.

Срочная грузовая.

Отходъ парох. изъ Одессы:

1 рейсъ 25-го марта въ
С.-Петербургъ
II » 5 апреля »
III » 15 апреля »
IV » 6 мая »
V » 1 июня »
VI » 25 июня »
VII » 15 июля »
VIII » 30 июля »
IX » 20 августа »
X » 10 сентября »
XI » 23 сентября »

Отходъ пар. изъ С.-Петербурга:

1 рейсъ 5 мая въ Одессу
чр. Ригу
II » 15 мая »
III » 25 мая чр. Ригу и Либаву
IV » 15 июня »
V » 10 июля »
VI » 3 авг. »
VII » 25 авг. въ Рост. и Одессу
VIII » 10 сент. чр. Ригу и Либаву
IX » 1 окт. »
X » 20 окт. »
XI » 5 ноября »

Примѣчаніе: 1) Независимо сего, 10 марта и 10 ноября
отойдутъ пароходы изъ Одессы прямо въ Ригу, а около 14 апреля
и 2 декабря тѣ-же пароходы отойдутъ изъ Риги чрезъ Либаву въ
Одессу.

Линія Севастополь - Константинопольская.

(Еженедѣльная).

Отходъ.

Изъ Севастополя въ Понедѣль-
никъ въ 9 ч. утра.

Приходъ.

Въ Константинополь во Втор-
никъ послѣ полдня.

О Б Р А Т Н О:

Отходъ.

Изъ Константинополя въ Чет-
вергъ въ 10 ч. утра.

Приходъ.

Въ Севастополь въ Пятницу
послѣ полудня.

Линія Николаевская.

Почтовое движеніе лѣтомъ между Одессой и Николаевымъ ежедневно
2 раза въ день.

Отходъ.

Изъ Одессы въ 10 час. утра.
» » въ 11 час. вечера

Приходъ.

Въ Николаевъ въ 5 час. дня.
» » въ 6 час. утра.

О Б Р А Т Н О:

Изъ Николаева въ 9½ ч. утра
» » въ 12 ч. ночи

Въ Одессу въ 4 часа дня.
» » въ 7 час. утра.

Линія Херсонская.

Почтовое движеніе лѣтомъ между Одессою и Херсономъ ежедневно.

Отходъ.

Изъ Одессы въ 10 час. веч.

Приходъ.

Въ Херсонъ въ 6½ час. утра

О Б Р А Т Н О:

Изъ Херсона въ 9½ ч. вечера

Въ Одессу въ 6 час. утра.

Линія Днѣпровская.

Отходъ.

Изъ Херсона въ 8 час. утра
» Каховки въ 3¼ ч. попол.
» Никополя въ 8 ч. утра.

Приходъ.

Въ Каховку въ 2½ ч. попол.
» Никополь въ 6 час. утра.
» Александр. въ 4 час. дня.

О Б Р А Т Н О:

Изъ Александр. въ 5 ч. утра
» Никополя въ 12 ч. дня.
» Каховки въ 11 ч. веч.

Въ Никополь въ 10½ ч. утра.
» Каховку въ 10½ ч. вечера
» Херсонъ въ 4 часа утра.

**Пассажирское движеніе между Херсономъ, Никополемъ
и промежуточными пунктами:**

Отходъ.

Изъ Херсона въ 12 час. ночи
» Каховки въ 6½ ч. утра

Приходъ.

Въ Каховку въ 5½ ч. утра
» Никополь въ 6½ ч. веч.

О Б Р А Т Н О:

Изъ Никополя въ 1 ч. почти по
прих. пар. изъ Алексан.
» Каховки въ 12 ч. дня.

Въ Каховку въ 11½ ч. утра
» Херсонъ въ 5½ час. веч.

Линія Днѣпровско-Бугская между Херсономъ и Нико-
лаевомъ лѣтомъ ежедневно за исключеніемъ субботы.

Шутеноводитель по Одессѣ.

Линія Крымско-Кавказская между Одессой и Батумъ.

Дѣтнее движение.

Названія портовъ	РЕЙСЫ ПОЧТОВО-ПАС САЖИРСКІЕ						РЕЙСЫ ТОВАРО-ПАССАЖИРСКІЕ					
	П р я м о й		Круговой № 1		Круговой № 2		Круговой № 3		П р я м о й		К р у г о в о й	
	приходъ	отходъ	приходъ	отходъ	приходъ	отходъ	приходъ	отходъ	приходъ	отходъ	приходъ	отходъ
Одесса . .	—	Пон 5 ч. в.	—	Вт. 3 ч. д.	—	Чет. 3 ч. д.	—	Суб. 3 ч. д.	—	Сред. 5 ч. в.	—	Пят. 5 ч. в.
Евпаторія .	—	—	Ср. р. утр.	Ср. п. о. о. п. н. р. 7 ч. у	Пят. р. утр.	Пят. п. о. о. п. н. р. 7 ч. у	Вос. р. утр.	Вос. по о. о. по нер. 7 ч. у.	—	—	Суб. ок. плд.	Суб. по ок. о.
Севастополь	Втор. утр.	Вт. 1 ч. д.	Ср. 11 ч. у.	Ср. 1 ч. д.	Пт. 11 ч. у	Пят. 1 ч. д.	Вос. 11 ч. у.	Воск. 1 ч. д.	Чт. посл. плд.	Чт. посл. плд.	Суб. веч.	Воскр. веч.
Ялта . . .	Вт. 6 ч. в.	Вт. 9 ч. в.	Ср. 6 ч. в.	Ср. 8 ч. веч.	Пт. 6 ч. в.	Пт. 8 ч. в.	Вос. 6 ч. веч.	Воск. 8 ч. в.	—	—	Пон. утр.	Пн. по ок. оп.
Алушта . .	—	—	Ср. 10 ч. в.	Ср. п. о. о.	—	—	—	—	—	—	Пон. п. плд.	Пн. » » »
Судахъ . .	—	—	Ср. 10 ч. в. со Ср. посл. на Чет. плд.	Чет. » » »	—	—	—	—	—	—	Понед. веч.	Пн. » » »
Феодосія .	Ср. р. утр.	Ср. 7 ч. ут.	Чет. утр.	Чет. 7 ч. у.	Суб. р. ут.	Суб. 7 ч. у.	Пон. р. ут.	Пон. 7 ч. у.	Пят. п. плд.	Пят. веч.	Втор. р. утр.	Вт. » » »
Керчь . .	Ср. 1 ч. д.	Ср. 6 ч. в.	Чет. 1 ч. д.	Чет. 6 ч. в.	Суб. 1 ч. д.	Суб. 6 ч. в.	Пон. 1 ч. д.	Пон. 6 ч. в.	—	—	Вторн. веч.	Сред. утр.
Анапа . .	—	—	Чет. о. плин	Пят. п. о. о.	Сб. о. плин	Вос. п. о. о.	Пон. о. плин	Вт. по о. о.	—	—	Среда днемъ со Ср. ночью	Ср. по ок. оп.
Новорос-скъ	Чет. р. ут.	Ч. 6 1/2 ч. у	Пятн. ут.	Пят. 8 ч. у.	Вос. утр.	Вос. 8 ч. у.	Втор. утр.	Втор. 8 ч. у.	Суб. ок. плд.	Вос. р. ут.	Пят. утр.	Пят. утр.
Геленджикъ	—	—	Пятн. »	Пят. п. о. о.	—	—	Втор. »	Втор. по о. о.	Воскр. утр.	Воскр. полн.	Пят. ок. плд.	Пт. по ок. о.
Джубга . .	—	—	Пят. о. плин	Пят. » » »	Вос. о. полд.	Вос. п. о. о.	Вт. ок. плд.	Втор. » » »	—	—	Пят. веч.	Пят. » » »
Туапсе . .	—	—	Пят. п. п.	Пят. » » »	Вос. п. плд.	Вос. » » »	Вт. посл. плд.	Втор. » » »	—	—	Суб. р. утр.	Суб. » » »
Сочи . . .	—	—	Пят. веч.	Пят. » » »	Вос. веч.	Вос. » » »	Втор. веч.	Втор. » » »	—	—	Суб. утр.	Суб. » » »
Адлеръ . .	—	—	Пт. о. плин	Сб. посл. п.	Вос. о. плин	Пон. плин	Вт. ок. плин	на Ср. полн.	—	—	Суб. п. плд.	Суб. » » »
Гудаутъ . .	—	—	Суб. р. ут.	Суб. п. о. о.	Пон. р. ут.	Пн. п. о. о.	Среда р. ут.	Ср. по ок. оп.	—	—	Суб. веч.	Суб. » » »
Нов.-Афонъ	—	—	Суб. утр.	Суб. » » »	Пон. утр.	Пн. » » »	Среда утр.	Ср. » » »	—	—	Суб. пз. веч.	Суб. » » »
Сухумъ . .	—	—	Суб. »	Суб. » » »	Пон. »	Пн. » » »	Среда »	Ср. » » »	—	—	Воскр. р. у.	Вос. » » »
Очамчыры .	—	—	Суб. о. плд.	Суб. » » »	Пон. о. плд.	Пн. » » »	Ср. ок. плд.	Ср. » » »	—	—	Воскр. утр.	Вос. » » »
Поти . . .	—	—	Суб. днем.	Суб. » » »	Пон. днем.	Пн. » » »	Ср. днемъ	Ср. » » »	Втор. р. ут.	Ср. 8 ч. у.	Воскр. п. плд.	Втор. 8 ч. утр.
Батумъ . .	Пятн. утр.	—	Суб. веч.	—	Пон. веч.	—	Ср. вечер.	—	Сред. плд.	—	Втор. полд.	—

Линія Крымско-Кавказская
между Батумъ и Одессой
 Дѣтнее движеніе.

Названія портовъ.	РЕЙСЫ ПОЧТОВО-ПАС						САЖИРСКІЕ		РЕЙСЫ ТОВАРО-ПАССАЖИРСКІЕ			
	Прямой		Круговой № 1.		Круговой № 2.		Круговой № 3.		Прямой		Круговой	
	приходъ	отходъ	приходъ	отходъ	приходъ	отходъ	приходъ	отходъ	приходъ	отходъ	приходъ	отходъ
Батумъ . . .	—	Суб. полд.	—	Пон. 2 ч. у.	—	Ср. 2 ч. у.	—	Пят. 2 ч. у.	—	Втор. веч.	—	Среда полн.
Поти . . .	—	—	Пон. р. у.	Пон. 8 ч. у.	Ср. р. ут.	Ср. 8 ч. у.	Пятн. р. ут.	Пят. 8 ч. у.	—	—	Чет. р. утр.	Чет. п. ок. оп.
Очамчыры . .	—	—	Пон. полд.	Пн. п. о. о.	Ср. ок. полд.	Ср. п. о. о.	Пят. ок. полд.	Пят. по ок. о.	—	—	Четв. ок. полд.	Чет. » » »
Сухумъ . . .	—	—	Пн. п. с. полд.	Пн. » » »	Ср. п. полд.	Ср. » » »	Пят. пос. полд.	Пят. » » »	—	—	Четв. днемъ	Чет. » » »
Нов.-Аеоиъ . .	—	—	Пн. днемъ	Пн. » » »	Ср. днемъ	Ср. » » »	Пят. днемъ	Пят. » » »	—	—	Четв. веч.	Чет. » » »
Гудаутъ . . .	—	—	Пон. веч.	Пн. » » »	Ср. веч.	Ср. » » »	Пятн. веч.	Пят. » » »	—	—	Четв. поз. веч.	Пят. » » »
Адлеръ . . .	—	—	Пн. ок. полд.	Пн. п. с. полд.	Ср. о. полд.	Ср. п. с. полд.	Пят. ок. полд.	Пят. п. с. полд.	—	—	Пят. утр.	Пят. » » »
Сочи . . .	—	—	Втор. р. ут.	Вт. по о. о.	Чет. р. ут.	Чт. п. о. о.	Суб. р. утр.	Суб. по ок. оп.	—	—	Пят. »	Пят. » » »
Туапсе . . .	—	—	Втор. утр.	Вт. » » »	Чет. утр.	Чет. » » »	Суб. утр.	Суб. » » »	—	—	Пятн. днемъ	Пят. » » »
Джубга . . .	—	—	Вт. ок. полд.	Вт. » » »	Чет. о. полд.	Чет. » » »	Суб. ок. полд.	Суб. » » »	—	—	Пятн. веч.	Пят. » » »
Геленджикъ . .	—	—	Втор. дн.	Вт. » » »	—	—	Суб. днемъ	Суб. » » »	Чет. утр.	Пят. по ок. о.	Суб. поч.	Суб. » » »
Новорос-скъ . .	Вос. п. с. полд.	Вос. 5 ч. в.	Вт. 5 ч. в.	Вт. 7 ч. в.	Чет. 5 ч. в.	Чет. 7 ч. в.	Суб. 5 ч. веч.	Суб. 7 ч. в.	Пят. полд.	Суб. полд.	Суб. утр.	Суб. » » »
Анапа . . .	—	—	Вт. поз. в.	Ср. п. о. о.	Чет. поз. в.	Пят. п. о. о.	Суб. поз. веч.	Вос. по ок. оп.	—	—	Воск. утр.	Вос. » » »
Керчь . . .	Пон. утр.	Пн. 11 ч. у.	Сред. утр.	Ср. 11 ч. у.	Пят. утр.	Пт. 11 ч. у.	Воскр. утр.	Вос. 11 ч. у.	—	—	Воск. п. полд.	Пон. » » »
Феодосія . . .	Пон. 6 ч. в.	Пн. 9 ч. в.	Ср. 6 ч. в.	Ср. 9 ч. в.	Пят. 6 ч. в.	Пят. 9 ч. в.	Вос. 6 ч. веч.	Воск. 9 ч. в.	—	—	Пон. веч.	Втор. ночью
Судакъ . . .	—	—	Ср. о. полд.	Чет. п. о. о.	—	—	—	—	—	—	Втор. р. у.	Втор. п. о. о.
Алушта . . .	—	—	Чет. р. ут.	Чет. » » »	—	—	—	—	—	—	Вт. нос. полд.	Втор. » » »
Ялта . . .	Втор. р. у.	Вт. 9 ч. у.	Четв. утр.	Чет. 9 ч. у.	Суб. р. ут.	Суб. 9 ч. у.	Пон. р. утр.	Пон. 9 ч. у.	—	—	Втор. веч.	Втор. » » »
Севастополь . .	Вт. 2 ч. д.	Вт. 4 ч. д.	Чт. 2 ч. д.	Чет. 4 ч. д.	Суб. 2 ч. д.	Суб. 4 ч. д.	Пон. 2 ч. дн.	Пон. 4 ч. д.	Вс. п. полд.	Вск. по ок. о.	Среда утр.	Среда » » »
Евпаторія . . .	—	—	Четв. веч.	Чет. п. о. о.	Суб. веч.	Суб. п. о. о.	Пон. веч.	Пон. по ок. о.	—	—	Среда днемъ	Среда » » »
Одесса . . .	Сред. утр.	—	Пят. о. полд.	—	Вос. о. полд.	—	Втор. о. полд.	—	Пн. п. полд.	—	Чет. п. полд.	—

Линія Крымско-Кавказская

между Одессой и Батумомъ.

Зимнее движение.

Название портовъ	РЕЙСЫ ПОЧТОВО- ПАССАЖИРСКИЕ				ТОВАРО-ПАССАЖИРСКИЕ					
	П р я м о й		К р у г о в о й № 1-й		К р у г о в о й № 2-й		П р я м о й		К р у г о в о й	
	приходъ	отходъ	приходъ	отходъ	приходъ	отходъ	приходъ	отходъ	приходъ	отходъ
Одесса	—	Пон. 4 ч. д.	—	Чет. 3 ч. д.	—	Суб. 3 ч. д.	—	Ср. 4 ч. в.	—	Пят. 4 ч. веч.
Евпаторія	—	—	ят. р. утр.	Пят. н. о. о. но не р. 7 ч. у.	Вос. р. утр.	Вос. по о. о. но не р. 7 ч. у.	—	—	Сб. ок. плд.	Сб. по ок. о.
Севастополь	Вт. утр.	Вт. 1 ч. д.	ят. 11 ч. у.	Пят. 1 ч. д.	Вос. 11 ч. у.	Вос. 1 ч. д.	Чет. н. плд.	Чет. полн.	Суб. вечер.	Воск. вечер
Ялта	Вт. 6 ч. в.	Вт. 9 ч. в.	ят. 6 ч. в.	ят. 8 ч. в.	Вос. 6 ч. в.	Вос. 8 ч. в.	—	—	Пон. утромъ	Пон. по ок. о.
Алушта	—	—	—	—	—	—	—	—	Пон. н. плд.	Т о ж е
Судакъ	—	—	—	—	—	—	—	—	Пон. вечер.	Т о ж е
Феодосія	Сред. р. у.	Ср. 7 ч. у.	Суб. р. утр.	Суб. 7 ч. у.	Пон. р. утр.	он. 7 ч. у.	Пят. н. плд.	Пят. веч.	Вт. р. утр.	Вт. по ок. о.
Керчь	Сред. 1 ч. д.	Ср. 6 ч. в.	Суб. 1 ч. д.	Суб. 6 ч. в.	—	—	—	—	—	—
Анапа	—	—	Суб. ок. плд.	Вос. по ок. о.	он. не плд.	он. н. о. о.	—	—	Вторн. ноч.	Сред. по ок. о.
Новороссійскъ	Чет. р. у.	Чет. 6 1/2 ч. у.	Вос. утр.	Вос. 8 ч. у.	онед. веч.	Вт. 8 ч. у.	Сб. ок. плд.	Вос. р. у.	Сред. р. утр.	Чет. по ок. о.
Геленджикъ	—	—	—	—	Вт. утромъ	Вт. по ок. о.	Воск. утр.	Вос. полн.	Чт. по полд.	Т о ж е
Джубга	—	—	Вос. ок. плд.	Вос. по ок. о.	Вт. ок. плд.	Т о ж е	—	—	Четв. вечер.	Т о ж е
Туапсе	—	—	Вос. н. плд.	Т о ж е	Вт. по полд.	Т о ж е	—	—	ят. р. утр.	Пят. по ок. о.
Сочи	—	—	Вос. веч.	Т о ж е	Вт. вечер.	Т о ж е	—	—	ят. утромъ	Т о ж е
Адлеръ	—	—	Вос. ок. плд.	съ Вв. послѣ напн. полн.	Вт. ок. плд.	съ Вв. послѣ на Ср. полн.	—	—	ят. по полд.	Т о ж е
Гудаутъ	—	—	Пон. р. утр.	Пон. по полд.	Сред. р. утр.	Ср. по ок. о.	—	—	ятн. вечер.	Т о ж е
Ново-Афонъ	—	—	Пон. —	Т о ж е	Сред. утр.	Т о ж е	—	—	ят. полд. в.	Т о ж е
Сухумъ	—	—	Пон. утр.	Т о ж е	Т о ж е	Т о ж е	—	—	Суб. р. утр.	Суб. по ок. о.
Очамчыры	—	—	Пон. ок. плд.	Т о ж е	Ср. ок. плд.	Т о ж е	—	—	Суб. утромъ	Т о ж е
Поти	—	—	Пон. днемъ	Т о ж е	Сред. днемъ	Т о ж е	Втор. р. у.	Ср. 8 ч. утр.	Суб. н. полд.	Пон. 8 ч. у.
Батумъ	Пят. утр.	—	Пон. веч.	—	Сред. веч.	Т о ж е	Ср. плдн.	—	Пон. полд.	—

**Линія Крымско-
между Батумомъ и Одессой.**

Зимнее

Название портовъ	РЕЙСЫ ПОЧТОВО-ПАССА			
	П р я м о й		К р у г о в о й № 1-й	
	приходъ	отходъ	приходъ	отходъ
Батумъ	—	Суб. полд.	—	Ср. 2 ч. у.
Поти	—	—	Ср. р. утр.	Ср. 8 ч. ут.
Очемчиры	—	—	Ср. ок. плд.	Ср. по ок. о.
Сухумъ	—	—	Ср. пос. пол.	Т о ж е
Ново-Афонъ	—	—	Ср. днемъ	Т о ж е
Гудаутъ	—	—	Ср. вечеромъ	Т о ж е
Адлеръ	—	—	Ср. ок. плн.	съ Ср. послѣ на Чт. полн.
Сочи	—	—	Чт. р. утр.	Чт. по ок. о.
Туапсе	—	—	Чт. утромъ	Т о ж е
Джубга	—	—	Чт. ок. плд.	Т о ж е
Геленджикъ	—	—	—	—
Новороссійскъ	Вос. п. плд.	Вос. 8 ч. в.	Чт. 5 ч. в.	Чт. 8 ч. в.
Анапа	—	—	Пят. пос. плн.	Пят. п. о. о.
Керчь	Пон. утромъ	Пон. 11 ч. у.	Пят. утромъ	Пят. 11 ч. у.
Одессія	Пон. 6 ч. в.	Пон. 9 ч. в.	Пят. 6 ч. в.	Пят. 9 ч. в.
Судакъ	—	—	—	—
Алушта	—	—	—	—
Ялта	Вт. р. утр.	Вт. 9 ч. у.	Суб. р. утр.	Суб. 9 ч. у.
Севастополь	Вт. 2 ч. дн.	Вт. 4 ч. д.	Суб. 2 ч. д.	Суб. 4 ч. д.
Евпаторія	—	—	Суб. вечер.	Сб. по ок. о. и не р. 9 в.
Одесса	Ср. утромъ	—	Вос. ок. плд.	—

Кавказская

и Одессой.

движеніе.

Название портовъ	ЖИРСКІЕ				ТОВАРО-ПАССАЖИРСКІЕ			
	К р у г о в о й № 2-й		П р я м о й		П р я м о й		К р у г о в о й	
	приходъ	отходъ	приходъ	отходъ	приходъ	отходъ	приходъ	отходъ
—	—	Пят. 2 ч. у.	—	Вт. вечер.	—	—	—	Сред. плн.
Пят. р. утр.	Пят. 8 ч. у.	—	—	—	Чет. р. утр.	Чт. по ок. оп.	—	—
Пят. ок. плд.	Пят. по ок. о.	—	—	—	Чет. ок. плд.	Т о ж е	—	—
Пят. пос. плд.	Т о ж е	—	—	—	Чет. днемъ	Т о ж е	—	—
Пят. днемъ	Т о ж е	—	—	—	Чет. вечер.	Т о ж е	—	—
Пят. вечер.	Т о ж е	—	—	—	Чет. поз. веч.	Пяти.	—	—
Пят. ок. плд.	съ Пт. послѣ на Сб. полн.	—	—	—	Пят. утромъ	Т о ж е	—	—
Суб. р. утр.	Суб. по ок. о.	—	—	—	Пят. утромъ	Т о ж е	—	—
Суб. утромъ	Т о ж е	—	—	—	Пят. днемъ	Т о ж е	—	—
Суб. ок. плд.	Т о ж е	—	—	—	Пят. вечер.	Т о ж е	—	—
Суб. днемъ	Т о ж е	Чет. утромъ	Пт. п. о. о.	Суб. ночью	Сб. по ок. оп.	—	—	—
Суб. 5 ч. в.	Суб. 8 ч. в.	Пяти. плд.	Суб. плд.	Суб. утромъ	Вс. по ок. оп.	—	—	—
Вос. пос. плн.	Вос. по ок. о.	—	—	Вос. п. плд.	Т о ж е	—	—	—
—	—	—	—	—	—	—	—	—
Вос. утромъ	Вос. 9 ч. в.	—	—	Пон. р. утр.	Пон. п. о.	—	—	—
—	—	—	—	Пон. вечер.	Т о ж е	—	—	—
—	—	—	—	Пон. поз. веч.	Втор.	—	—	—
Пон. р. утр.	Пон. 9 ч. у.	—	—	Вт. утромъ	Т о ж е	—	—	—
Пон. 2 ч. д.	Пон. 4 ч. д.	Вос. пос. плд.	Вс. п. о. о.	Вт. вечеромъ	Сред.	—	—	—
Пон. вечер.	Пн. по ок. о. и не р. 9 в.	—	—	Ср. ок. плд.	Т о ж е	—	—	—
Вт. ок. плд.	—	Пон. пос. плд.	—	Чет. п. плд.	—	—	—	—

Линія Азовская

Почтовое движѣніе между Керчью, Бердянскомъ, Мариуполемъ, Таганрогомъ и Ростовомъ н/Д.

Лѣтомъ съ мая по ноябрь 3 раза въ недѣлю

Изъ Керчи въ Ростовъ

ОТХОДЪ:

- Изъ Керчи по пон., сред., суб., въ 6 час. веч.
- » Бердянска по втор., чет., воскр., въ 5 ч. утра.
 - » Мариуполя по втор., чет., поскр., въ 1 ч. дня
 - » Таганрога по втор., чет., воскр. 11½ ч. веч.

ПРИХОДЪ:

- Въ Бердянскъ по втор., чет., вос., въ 2½ ч. ночи.
- » Мариуполь по втор., чет., воскр., въ 10 ч. утра
 - » Таганрогъ по втор., чет., воскр., въ 6½ ч. веч.
 - » Ростовъ н/Д. по сред., пят., пон., въ 6½ ч. ут.

Изъ Ростова въ Керчь.

- Изъ Ростова по пон., чет., суб. въ полд.
- » Таганрога по пон., чет., суб., въ 11½ ч. веч.
 - » Мариуполя по вт., пят., воскр., въ 10 ч. утра.
 - » Бердянска по вт., пят., воскр., въ 7 ч. вечера.

- Въ Таганрогъ по пон., чет., суб., въ 6 ч. веч.
- » Мариуполь по вт., пят., воскр., въ 6 ч. ут.
 - » Бердянскъ по вт., пят., воскр., въ 3 ч. пон.
 - » Керчь по сред., суб., пон., рано утромъ.

Зимомъ съ ноября по май 2 раза въ недѣлю

Изъ Керчи въ Ростовъ.

ОТХОДЪ:

- Изъ Керчи по сред., суб., въ 6 час. веч.
- » Бердянска по чет., вос., по ок. опер.
 - » Мариуполя по чет., вос., по ок. опер.
 - » Таганрога по пятн. и пон., въ 8 ч. утра.

ПРИХОДЪ:

- Въ Бердянскъ по чет., вос., рано утромъ.
- » Мариуполь по чет., вос., ок. полд.
 - » Таганрогъ по четверг., воскр., вечеромъ.
 - » Ростовъ по пятн. и пон., въ 2 ч. понод.

Изъ Ростова въ Керчь

- Изъ Ростова по воскресен., среда, въ полд.
- » Таганрога по понед., чет., въ 8 час. утра.
 - » Мариуполя по понед., чет., по ок. он.
 - » Бердянска по вторн., пятн., въ 6 ч. ут.

- Въ Таганрогъ по воскрес., среда, въ 6 ч. вечера.
- » Мариуполь по понед., чет., въ 3 ч. понод.
 - » Бердянскъ по понед., чет., ок. полн.
 - » Керчь по вторн., пятн., въ 4 ч. пос. полд.

НВ. Пароходы въ Керчи сходятся съ пароходами линіи Крымско-Кавказской.

Линія Болгарско-Анатолийская.

одинъ разъ въ двѣ недѣли.

Начиная съ 5/18 января.

ОТХОДЪ.

- Изъ Одессы въ Пяти. 10 ч. у.
- » Варны въ Воскр. по ок. он., по не ранѣе 8 ч. утра.
 - » Бургаса въ Воскр. по ок. он.
 - » Констан. въ Чет. въ 8 ч. у.
 - » Инеболи въ Пят. по ок. он.
 - » Синопа въ Пят. по ок. он.
 - » Самсуна въ Суб. по ок. он.
 - » Орду въ Воскр. по ок. он.
 - » Кerasунда въ Воскр. по ок. он.
 - » Трeбизонда въ Понед. веч.

ПРИХОДЪ.

- Въ Варну въ Суб. послѣ полд.
- » Бургасъ въ Воскр. послѣ полд.
 - » Констан. въ Пон. ок. полд.
 - » Инеболи въ Пят. ок. полд.
 - » Синопъ въ Пятн. вечеромъ.
 - » Самсунъ въ Суб. утромъ.
 - » Орду въ Воскр. рано утромъ.
 - » Кerasундъ въ Воскр. п. полд.
 - » Трeбизондъ въ Воскр. вечер.
 - » Батумъ по Втор. утромъ.

ОБРАТНО.

Начиная съ 3/6 января.

- Изъ Батума въ Среду въ 7 ч. в.
- » Трeбизонда въ Чет. въ 8 ч. у.
 - » Кerasунда въ Чет. ночью.
 - » Орду въ Пятницу вечер.
 - » Самсуна въ Суб. по ок. он.
 - » Синопа въ Суб. по ок. он.
 - » Инеболи въ Воскр. по ок. он.
 - » Констан. въ Ср. въ 3 ч. д.
 - » Бургаса въ Чет. по ок. он., по не ран. 8 ч. утра.
 - » Варны въ Чет. по ок. он.

- Въ Трeбизондъ въ Четв. утр.
- » Кerasундъ въ Чет. пос. полд.
 - » Орду въ Пятницу утромъ.
 - » Самсунъ въ Субботу утр.
 - » Синопъ въ Субботу вечер.
 - » Инеболи въ Воскр. утромъ.
 - » Констан. въ Понед. утромъ.
 - » Бургасъ въ Четв. рано ут.
 - » Варну въ Чет. пос. полд.
 - » Одессу въ Пятницу вечер.

Линія Александрійская прямая.

еженедѣльная.

ОТХОДЪ.

- Изъ Одессы въ Воскр. въ 10 ч. ут.
- » Констан. въ Ср. въ 10 ч. ут.
 - » Смирны въ Чет. по ок. он., по не ран. 4 ч. дня.
 - » Пирей въ Пят. по ок. он., по не ран. полдн.

ПРИХОДЪ.

- Въ Констан. въ Пон. п. полд.
- » Смирну » Чет. о. полд.
 - » Пирей » Пятн. утр.
 - » Александ. » Воскр. о. полд.

ОБРАТНО:

- Изъ Александр. въ Суб. въ 2 ч. д.
- » Пирей въ Пон. около полд.
 - » Смирны по Втор. по ок. он., по не ран. 5 ч. веч.
 - » Констан. въ Пят. въ 10 ч. ут.

- Въ Пирей въ Пон. утромъ.
- » Смирну по Вторникъ утр.
 - » Констан. въ Среду вечер.
 - » Одесса въ Суб. посл. полд.

Линія Александрійск. круговая и Манедонская

еженедѣльная.

Рейсъ № 1. Начиная съ 10/23 января.

ОТХОДЪ.

- Изъ Одессы въ Среду въ 4 ч. по полуд.
- » Констант. въ Субботу въ 4 часа по полудни.
 - » Дарданелъ въ Вос. по ок. оп.
 - » Смирны въ Понед. въ 3 ч. по полудни.
 - » Хюса въ Пон. по ок. оп.
 - » Триполи въ Четв. по ок. операц. поздн. веч.
 - » Бейрута въ Пят. по ок. оп., но не ранѣе 4 ч. попол.
 - » Яффы въ Суб. по ок. оп., но не ранѣе 4 ч. по пол.
 - » П.-Санда въ Вос. по ок. оп., но не ран. 4 ч. попол.

ПРИХОДЪ

- Въ Констан. въ Пятн. утр.
- » Дарданелъ въ Воскр. утр.
 - » Смирну въ Понед. утр.
 - » Хюсъ въ Пон. позд. веч.
 - » Триполи въ Чет. послѣ полд.
 - » Бейрутъ въ Пят. рано утр.
 - » Яффу въ Суб. утромъ.
 - » П.-Сандъ въ Воскр. утромъ.
 - » Александрію въ Пон. утр.

ОБРАТНО.

Начиная съ 10/23 января.

- Изъ Александр. въ Ср. въ 2 ч. д.
- » П.-Санда въ Чет. въ 8 ч. в.
 - » Яффы въ Пятн. по ок. оп., но не ранѣе 3 ч. по полуд.
 - » Бейрутъ въ Суб. по ок. опер. но не ранѣе 11 ч. утра.
 - » Триполи въ Вос. по ок. оп., но не ранѣе 5 ч. вечера.
 - » Мерсину въ Пон. по ок. оп., но не ран. 4 ч. по полуд.
 - » Хюса въ Четв. по ок. оп.
 - » Смирны въ Чет. въ 2 ч. полд.
 - » Салоники въ Пятн. по ок. оп., но не ранѣе 10 ч. в.
 - » Авоонъ въ Суб. по ок. оп.
 - » Дарданеля въ Вос. по ок. оп.
 - » Констан. во Втор. въ 4 ч. по полудни.

- Въ П.-Сандъ въ Четв. утр.
- » Яффу въ Пят. утромъ.
 - » Бейрутъ въ Суб. утромъ.
 - » Триполи въ Суб. вечер.
 - » Мерсину въ Пон. утромъ
 - » Хюсъ со Сред. послѣ полн. на Четв.
 - » Смирну въ Четв. утромъ.
 - » Салоники въ Пят. послѣ полд.
 - » Авоонъ въ Суб. утромъ
 - » Дарданелъ въ Воскр. утр.
 - » Констант. въ Пон. рано утр.
 - » Одессу въ Четв. утромъ.

Линія Александрійская кругов. и Манедонская

еженедѣльная

Рейсъ № 2. Начиная съ 3/16 января.

ОТХОДЪ:

- Изъ Одессы въ Ср. въ 4 ч. по полуд.
- » Констант. въ Субботу въ 4 ч. по полудни.
 - » Дарданелъ въ Вос. по ок. оп.
 - » Авоонъ въ Воскр. по ок. оп.
 - » Салоники въ Пон. по ок. оп., но не ранѣе 2 час. дня.
 - » Смирны въ Среду въ 3 ч. по полудни.
 - » Хюса въ Среду по ок. оп.
 - » Триполи въ Субботу поздн. по ок. опер.
 - » Бейрута въ Вос. по ок. оп. но не ран. 4 ч. дня.
 - » Яффы въ Пон. по ок. оп., но не ран. 4 ч. дня.
 - » П.-Санда во Втор. по ок. оп. но не ран. 4 ч. дня.

ПРИХОДЪ:

- Въ Констант. въ Пятн. утр.
- » Дардан-лы въ Воскр. утр.
 - » Авоонъ въ Воскр. вечер.
 - » Салоники въ Пон. утромъ
 - » Смирну во Вторн. вечер.
 - » Хюсъ въ Среду поз. веч.
 - » Триполи въ Суб. пос. полд.
 - » Бейрутъ въ Вос. рано утр.
 - » Яффу въ Понед. утромъ
 - » П.-Сандъ во Вторн. утромъ
 - » Александрію въ Среду утр.

ОБРАТНО.

Начиная съ 5/18 января.

- Изъ Александр. въ Пятн. въ 2 ч. по полудни.
- » П.-Санда въ Суб въ 8 ч. в.
 - » Яффы въ Вос. по ок. оп., но не ран. 3 ч. дня.
 - » Бейрута въ Пон. по ок. оп., но не ран. 11 ч. утра.
 - » Триполи во Втор. по ок. оп., но не ран. 5 ч. веч.
 - » Хюса въ Пятн. по ок. оп.
 - » Смирны въ Суб. въ 5 час. по полудни.
 - » Дарданелъ въ Вос. по ок. оп.
 - » Констант. во Вт. въ 4 ч. дня

- Въ П.-Сандъ въ Суб. утромъ
- » Яффу въ Воскр. утромъ
 - » Бейрутъ въ Понед. утромъ
 - » Триполи въ Понед. вечер.
 - » Хюсъ въ Пятн. утр.
 - » Смирну въ Пятн. пос. полдн.
 - » Дардан-лы въ Воскр. утромъ
 - » Констант. въ Понед. утр.
 - » Одессу въ Четв. утромъ

Росписание рейсовъ, пароходовъ

Наименованіе портовъ

Казань Петерб. Ярослав. Саратов.
10-й 11-й 12-й 13-й
рейсъ рейсъ рейсъ рейсъ

Одесса	Отходъ	10 мая	25 мая	15 июня	25 июня
Константинополь	Приходъ	12 »	27 »	17 »	27 »
	Отходъ	12 »	27 »	17 »	27 »
Портъ-Саидъ	Приходъ	16 »	30 »	21 »	30 »
	Отходъ	17 »	31 »	22 »	1 июня
Перимъ или Аденъ	Приходъ	23 »	5 июня	28 »	6 »
	Отходъ	24 »	5 »	28 »	6 »
Коломбо	Приходъ	1 июня	13 »	7 июля	14 »
	Отходъ	2 »	14 »	8 »	15 »
Сингапуръ	Приходъ	9 »	20 »	15 »	21 »
	Отходъ	10 »	21 »	16 »	22 »
Портъ-Артуръ	Приходъ	—	1 июля	—	1 авг.
	Отходъ	—	4 »	—	4 »
Нагасаки	Приходъ	20 »	7 »	26 »	7 »
	Отходъ	21 »	8 »	27 »	8 »
Владивостокъ	Приходъ	24 июня	11 июля	30 июля	11 авг.
	Отходъ	—	—	9 авг.	—
Корсаковский Постъ	Приходъ	—	—	—	—
	Отходъ	—	—	—	—
Александровскій Постъ	Приходъ	—	—	13 »	—
	Отходъ	—	—	18 »	—
Корсаковский Постъ	Приходъ	—	—	20 »	—
	Отходъ	—	—	24 »	—
Владивостокъ	Приходъ	—	—	26 »	—
	Отходъ	4 июля	21 июля	30 авг.	21 авг.
Нагасаки	Приходъ	7 »	24 »	2 сен.	24 »
	Отходъ	8 »	25 »	3 »	25 »
Портъ-Артуръ	Приходъ	—	—	6 »	—
	Отходъ	—	—	8 »	—
Ханькоу	Приходъ	16 июля	—	—	—
	Отходъ	24 »	—	—	—
Шанхай или Вуссунгъ	Приходъ	27 »	27 июля	10 сен.	27 авг.
	Отходъ	28 »	28 »	11 »	28 »
Сингапуръ	Приходъ	6 авг.	5 авг.	20 »	5 сен.
	Отходъ	7 »	6 »	21 »	7 »
Коломбо	Приходъ	—	12 »	28 »	13 »
	Отходъ	—	13 »	29 »	15 »
Перимъ или Аденъ	Приходъ	23 авг.	21 »	8 окт.	23 »
	Отходъ	23 »	21 »	8 »	23 »
Портъ-Саидъ	Приходъ	29 »	26 »	14 »	28 »
	Отходъ	30 »	27 »	15 »	29 »
Константинополь	Приходъ	3 сен.	30 »	19 »	2 окт.
	Отходъ	3 »	30 »	19 »	2 »
Одесса	Приходъ	5 сен.	1 сен.	21 окт.	4 окт.
Приходъ въ Одессу въ первые 9 рейсовъ: 3 мая, 18 мая, 29 мая, 8 июня.					

Добровольного Флота на 1901 г.

Ворон.	Кіевъ	Костр.	Тамб.	Екатер.	Н. Нов.	Орель	Влад.	Казань	Петер.
14-й	15-й	16-й	17-й	18-й	19-й	20-й	21-й	22-й	23-й
рейсъ	рейсъ	рейсъ	рейсъ	рейсъ	рейсъ	рейсъ	рейсъ	рейсъ	рейсъ
15 июля	1 авг.	15 авг.	1 сен.	15 сен.	1 окт.	1 окт.	15 ноя.	1 дек.	15 дек.
17 »	3 »	17 »	3 »	17 »	3 »	3 »	17 »	3 »	17 »
17 »	3 »	17 »	3 »	17 »	3 »	3 »	17 »	3 »	17 »
21 »	7 »	21 »	7 »	21 »	7 »	6 »	21 »	7 »	20 »
22 »	8 »	22 »	8 »	22 »	8 »	7 »	22 »	8 »	21 »
28 »	14 »	28 »	14 »	28 »	14 »	12 »	28 »	14 »	26 »
28 »	14 »	28 »	14 »	28 »	14 »	12 »	28 »	14 »	26 »
Вавг. 23 »	6 сен.	23 »	7 окт.	24 »	20 »	7 дек.	23 »	3 ян.	—
7 »	24 »	7 »	24 »	8 »	25 »	21 »	8 »	24 »	4 »
14 »	31 »	14 »	1 окт.	15 »	2 ноя	27 »	15 »	31 »	10 »
15 »	1 сен.	15 »	2 »	16 »	3 »	28 »	16 »	1 янв	11 »
—	11 »	—	12 »	—	13 »	—	16 »	12 »	21 »
—	14 »	—	15 »	—	16 »	—	29 »	15 »	24 »
25 »	17 »	25 сен.	18 »	26 »	20 »	7 дек.	1 янв	18 »	27 »
26 »	18 »	26 »	19 »	27 »	21 »	8 »	2 »	19 »	28 »
29 янв.	21 сен.	29 сен.	22 окт.	30 окт.	24 ноя	11 дек.	5 янв	22 ян.	31 ян.
—	—	—	—	—	—	—	—	—	—
—	—	—	—	—	—	—	—	—	—
—	—	—	—	—	—	—	—	—	—
—	—	—	—	—	—	—	—	—	—
—	—	—	—	—	—	—	—	—	—
—	—	—	—	—	—	—	—	—	—
—	—	—	—	—	—	—	—	—	—
8 сен.	1 окт.	8 окт.	3 ноя	11 пол	6 дек.	23 дек.	19 янв	5 фев.	15 фев.
11 »	4 »	11 »	6 »	14 »	9 »	26 »	22 »	8 »	17 »
12 »	5 »	12 »	7 »	15 »	10 »	27 »	23 »	9 »	18 »
15 »	—	15 »	—	18 »	—	30 дек.	—	—	—
18 »	—	18 »	—	21 »	—	2 янв.	—	—	—
—	—	—	—	—	—	—	—	—	—
—	—	—	—	—	—	—	—	—	—
20 сен.	7 окт.	20 окт.	9 ноя	23 ибр.	12 дек.	4 янв.	25 янв.	11 фев.	20 фев.
21 »	8 »	21 »	10 »	24 »	13 »	5 »	26 »	12 »	21 »
30 »	17 »	30 »	19 »	3 дек.	23 »	13 »	4 фев.	21 »	1 мар.
2 окт.	19 »	1 янв	21 »	5 »	25 »	15 »	6 »	23 »	3 »
9 »	26 »	8 »	28 »	12 »	2 янв.	21 »	13 »	2 мар.	9 »
11 »	28 »	10 »	30 »	14 »	4 »	23 »	15 »	4 »	11 »
20 »	6 июл.	19 »	9 дек.	23 »	14 »	31 »	24 »	13 »	19 »
20 »	6 »	19 »	9 »	23 »	14 »	31 »	24 »	13 »	19 »
26 »	12 »	25 »	15 »	29 »	20 »	5 фев.	2 мар	19 »	24 »
27 »	13 »	26 »	16 »	30 »	21 »	6 »	3 »	20 »	25 »
31 »	17 »	30 »	20 »	3 янв.	25 »	9 »	7 »	24 »	28 »
31 »	17 »	30 »	20 »	3 »	25 »	9 »	7 »	24 »	28 »
2 нояб.	19 иб.	2 дек.	22 дек.	5 янв.	27 янв.	11 фев.	9 мар.	26 мар.	30 мар.
31 июля	8 июля	20 июля	8 июля	16 авг.	—	—	—	—	—

Отъ Одессы до Ватума и Поти.

Порты	Приходъ	Отходъ
Одесса . . .	—	Среда 12 ч. дня
Севастополь . . .	Четвергъ 6 ч. утра.	Суббота 10 ч. утра.
Ялта . . .	Воскресен. 4 ч. вечера.	Воскресенье 7 ч. вечера.
Судакъ . . .	Пятница 1 ч. ночи.	Пятница по ок. опер.
Феодосія . . .	Понедѣльн. 6 ч. утр.	Понедѣльн. 11 ч. утра.
Керчь . . .	Пятница 6 ч. вечера.	Понедѣльн. 12 ч. ночи.
Анапа . . .	Суббота 6 ч. утра.	Суббота по ок. опер.
Новороссійск. . .	Вторникъ 11 ч. утра.	Вторникъ 5 ч. вечера.
Туансе . . .	Воскресенье 1 ч. ночи.	Среда по ок. опер.
Сочи . . .	Среда 7 ч. утра	Среда по ок. опер.
Гудаутъ . . .	Воскресенье 2 ч. дня	Воскресенье по ок. опер.
Нов.-Афонъ . . .	Воскресенье 4 ч. дня	Воскресенье по ок. опер.
Сухумъ . . .	Среда 6 1/2 ч. п.	Среда по ок. опер.
Очемчиры . . .	Воскресенье 11 ч. ночи.	Воскресенье по ок. опер.
Ватумъ . . .	Понедѣльн. 7 ч. утра.	Понедѣльн. 12 ч. дня.
Поти . . .	Четвергъ 3 ч. дня.	—

Николаевская

Порты	Приходъ	Отходъ
Одесса	Среда 7 ч. утра.	Понедѣльн. 10 ч. веч.
	Пятница 7 ч. утра.	Среда 10 ч. веч.
	Понедѣльн. 7 ч. утра.	Суббота 10 ч. вечера.

Отъ Поти и Ватума до Одессы.

Порты	Приходъ	Отходъ
Поти . . .	Понедѣльн. 3 ч. дня	Среда 12 ч. дня.
Ватумъ . . .	Четвергъ 3 ч. дня	Среда 10 ч. вечера.
Очемчиры . . .	Суббота 6 ч. утра	Суббота 4 ч. утра.
Сухумъ . . .	Четвергъ 6 ч. утра	Воскресенье по ок. опер.
Нов.-Афонъ . . .	Воскресенье 11 ч. утра	Четвергъ по ок. опер.
Гудаутъ . . .	Четвергъ 2 ч. дня	Воскресенье по ок. опер.
Сочи . . .	Воскресенье 4 ч. веч.	Четвергъ по ок. опер.
Туансе . . .	Воскресенье 11 ч. веч.	Воскресенье по ок. опер.
Новороссійск. . .	Пятница 5 ч. утра	Пятница по ок. опер.
Анапа . . .	Понедѣльн. 2 ч. дня	Пятница 8 ч. вечера.
Керчь . . .	Понедѣльн. 12 ч. ночи.	Суббота по ок. опер.
Феодосія . . .	Суббота 7 ч. утра.	Вторникъ 10 ч. утра.
Судакъ . . .	Вторникъ 5 ч. вечера.	Суббота 10 ч. веч.
Ялта . . .	Воскресенье 2 ч. утра.	Воскресенье по ок. опер.
Севастополь . . .	Среда 9 ч. утра.	Воскресенье 11 ч. утра.
Одесса . . .	Воскресенье 5 ч. вечера.	Среда 8 ч. вечера.
	Понедѣльн. 2 ч. дня.	—
	Четвергъ	—

линія.

Порты	Приходъ	Отходъ
Николаевъ	Вторникъ 7 ч. утра.	Вторникъ 10 ч. вечера.
	Четвергъ 7 ч. утра.	Четвергъ 10 ч. вечера.
	Воскр. 7 ч. утра.	Воскрес. 10 ч. вечера.
Путеводитель по Одессѣ.		

Одесско-Корабійская товаро-

ВЕСЕННЕЕ и ОСЕННЕЕ РОСПИСАНІЕ.

(Съ открытія навигаціи по 15 апрѣля и съ 1 сентября до закрытія навигаціи)

Измъ	О т х о д ь		Въ:	П р и х о д ь	
	дни	Часы		дни	Часы
Одессы	Вторн.	3 1/2 ч. дня	Сулинъ	Среда	3 1/2 ч. дня
Сулина	Среда	4 ч. утр.	Тульчу	»	11 ч. дня
Тульчи	»	1 ч. дня	Рени	»	6 ч. в.
Рени	»	8 ч. в.	Галацъ	»	10 ч. в.
Галаца	Четв.	9 ч. утр.	Браилу	Четв.	10 1/2 ч. у.
Браилу	»	3 ч. дня	Гирсово	»	10 ч. в.
Гирсова	»	12 ч. п.	Чернаводу	Пятн.	4 1/2 ч. утр.
Чернаводы	Пятн.	7 ч. утр.	Силистрію	»	1 ч. дня
Силистрію	»	2 1/2 ч. дня	Ольтеницу	»	6 1/2 ч. в.
Ольтеницу	»	7 1/2 ч. в.	Туртукай	»	8 ч. в.
Туртукай	»	9 ч. в.	Журжево	Суб.	1 1/2 ч. утр.
Журжева	Суб.	6 ч. утр.	Рущукъ	»	7 ч. утр.
Рущука	»	4 ч. дня	Систово	»	9 ч. в.
Систова	Воскр.	5 ч. утр.	Зиминцу	Воскр.	5 1/2 ч. утр.
Зиминцы	»	6 ч. утр.	Т.-Магурелли	»	9 ч. утр.
Т.-Магурелли	»	1 ч. дня	Никополь	»	1 1/2 ч. дня
Никополя	»	3 ч. дня	Сомовитъ	»	4 1/2 ч. дня
Сомовита	»	6 ч. в.	Корабію	»	8 ч. в.
Корабіи	Пон.	8 ч. утр.	Сомовитъ	Пон.	9 ч. утр.
Сомовита	»	11 ч. утр.	Никополь	»	12 ч. дня
Никополя	»	12 1/2 ч. д.	Т.-Магурелли	»	1 ч. дня
Т.-Магурелли	»	2 ч. дня	Зиминцу	»	4 ч. дня
Зиминцы	»	4 1/2 ч. дня	Систово	»	5 ч. дня
Систова	Вторн.	6 ч. утр.	Рущукъ	Вторн.	9 ч. утр.
Рущука	»	11 ч. утр.	Журжево	»	11 1/2 ч. у.
Журжева	»	2 ч. дня	Туртукай	»	5 ч. дня
Туртукай	»	5 1/2 ч. дня	Ольтеницу	»	6 ч. в.
Ольтеницу	»	6 1/2 ч. в.	Силистрію	»	9 ч. в.
Силистрію	Среда	5 ч. утр.	Чернаводу	Среда	9 ч. утр.
Чернаводу	»	10 ч. утр.	Гирсово	»	12 1/2 ч. д.
Гирсова	»	1 ч. дня	Браилу	»	6 ч. в.
Браилу	Четв.	6 ч. утр.	Галацъ	Четв.	7 ч. утр.
Галаца	»	1 ч. дня	Рени	»	2 ч. дня
Рени	»	8 ч. в.	Тульчу	»	11 ч. в.
Тульчи	Пятн.	5 ч. утр.	Сулинъ	Пятн.	10 ч. утр.
Сулина	»	4 ч. дня	Одессу	Суб.	4 ч. утр.

Примѣчаніе: Эта линія имѣетъ соединеніе съ Корабіенско-Кладарскою

пассажирская линія (Еженедѣльно).

ЛѢТНЕЕ РОСПИСАНІЕ.

(Съ 15 апрѣля по 1 сентября).

Измъ	О т х о д ь		Въ:	П р и х о д ь	
	дни	Часы		дни	Часы
Одессы	Вторн.	3 1/2 ч. дня	Сулинъ	Среда	3 1/2 ч. утр.
Сулина	Среда	4 ч. утр.	Тульчу	»	11 ч. утр.
Тульчи	»	1 ч. дня	Рени	»	6 ч. в.
Рени	»	8 ч. в.	Галацъ	»	9 1/2 ч. в.
Галаца	Четв.	6 ч. утр.	Браилу	Четв.	7 1/2 ч. утр.
Браилу	»	10 ч. утр.	Гирсово	»	5 ч. дня
Гирсова	»	6 ч. в.	Чернаводу	»	10 1/2 ч. в.
Чернаводы	»	12 ч. ночи	Силистрію	Пятн.	6 ч. утр.
Силистрію	Пятн.	7 1/2 ч. утр.	Ольтеницу	»	11 1/2 ч. у.
Ольтеницу	»	12 ч. дня	Туртукай	»	1 ч. дня
Туртукай	»	1 1/2 ч. дня	Журжево	»	6 ч. в.
Журжева	»	8 ч. в.	Рущукъ	»	8 1/2 ч. в.
Рущука	Суб.	2 ч. ночи	Систово	Суб.	7 ч. утр.
Систова	»	9 ч. утр.	Зиминцу	»	9 1/2 ч. утр.
Зиминцы	»	10 ч. утр.	Т.-Магурелли	»	1 ч. дня
Т.-Магурелли	»	2 ч. дня	Никополь	»	2 1/2 ч. дня.
Никополя	»	3 ч. дня	Сомовитъ	»	4 1/2 ч. дня.
Сомовита	»	6 ч. в.	Корабію	»	8 ч. в.
Корабіи	Вторн.	5 ч. утр.	Сомовитъ	Вторн.	6 ч. утр.
Сомовита	»	7 ч. утр.	Никополь	»	8 ч. утр.
Никополя	»	8 1/2 ч. утр.	Т.-Магурелли	»	9 ч. утр.
Т.-Магурелли	»	9 1/2 ч. утр.	Зиминцу	»	11 ч. утр.
Зиминцы	»	11 1/2 ч. у.	Систово	»	12 ч. дня.
Систова	»	1 ч. дня.	Рущукъ	»	4 ч. дня.
Рущука	Среда	3 ч. утр.	Журжево	Среда	3 1/2 ч. утр.
Журжева	»	5 ч. утр.	Туртукай	»	8 ч. утр.
Туртукай	»	8 1/2 ч. утр.	Ольтеницу	»	9 ч. утр.
Ольтеницу	»	9 1/2 ч. утр.	Силистрію	»	12 ч. дня
Силистрію	»	1 ч. дня.	Чернаводу	»	5 ч. дня
Чернаводу	»	6 ч. в.	Гирсово	»	9 ч. в.
Гирсова	»	10 ч. в.	Браилу	Четв.	2 1/2 ч. утр.
Браилу	Четв.	8 ч. утр.	Галацъ	»	9 ч. утр.
Галаца	»	1 ч. дня.	Рени	»	2 ч. дня
Рени	»	8 ч. в.	Тульчи	»	11 ч. в.
Тульчи	Пятн.	7 ч. утр.	Сулинъ	Пятн.	12 ч. в.
Сулина	»	4 ч. дня.	Одессу	Суб.	4 ч. утр.

ую товаро-пассажирскою линією (въ Корабіи).

Рени-кладовск. Товаро-пас

Весеннее и осеннее расписание (съ открытія навигаціи по

О т х о д ь			П р и х о д ь		
изъ	Дни	Часы	въ	Дни	Часы
Рени . . .	Суббота	9 ч. утра	Галиць . . .	Суббота	12 ч. дни
Галаца . .	Воскр.	1 ч. утра	Бранду . . .	Воскр.	3 ч. утра
Брайлы . .	»	10 ч. утра	Гирсово . .	Понед.	12 1/2 ч. ночи
Гирсова . .	Понед.	3 ч. утра	Чернаводу .	»	2 ч. дни
Чернаводу .	»	4 ч. дня	Силистрию .	Вторн.	8 ч. утра
Силистрию .	Вторн.	11 ч. утра	Ольгеницу .	»	10 ч. веч.
Ольгеницы .	»	11 ч. веч.	Туртукай . .	Среда	12 ч. дни
Туртукай . .	Среда	1 ч. утра	Журжево . .	»	12 ч. дни
Журжево . .	»	4 ч. дня	Рущукъ . . .	»	6 ч. веч.
Рущукъ . . .	Четв.	9 ч. утра	Систово . . .	Четв.	9 ч. веч.
Систова . .	Пяти.	5 ч. утра	Зимницю . .	Пятница	6 ч. утра
Зимницю . .	»	8 ч. утра	Т.-Магурел .	»	3 1/2 ч. дни
Т.-Магурел .	»	9 ч. веч.	Никополь . .	»	9 1/2 ч. в
Никополя . .	»	11 ч. ночи	Сомонитъ . .	Суббота	2 ч. утра
Сомонитъ . .	Суббота	6 ч. утра	Корабію . . .	»	9 ч. утра
Корабію . . .	»	4 ч. дня	Рахово . . .	Воскр.	2 ч. утра
Рахова . . .	Воскр.	6 ч. утра	Бекетъ . . .	»	6 1/2 ч. ут.
Бекета . . .	»	7 1/2 ч. ут.	Л.-Паланку .	»	9 1/2 ч. веч.
Л.-Паланки .	»	12 ч. ночи	Видинъ . . .	Понед.	9 ч. утра
Видина . . .	Понед.	2 ч. дня	Каляфатъ . .	»	3 ч. дня
Каляфата . .	»	5 ч. дня	Четате . . .	»	8 ч. веч.
Четате . . .	»	10 ч. вечера	Грую	Вторн.	6 ч. утра
Грую	Вторн.	6 1/2 ч. ут.	Радуевацъ . .	»	7 ч. утра
Радуеваца .	»	7 1/2 ч. ут.	Т.-Северинъ .	»	10 1/2 ч. веч.
Т.-Северина	»	11 ч. ночи	Кладово . . .	»	11 1/2 ч. веч.

Примѣчаніе: 1) по этой линіи пароходы будутъ заходить изъ Галаца

Корабійско-Кладовская товаро-

изъ	Дни	Часы	въ	Дни	Часы
Корабіи . .	Понед.	10 ч. утра	Рахово . . .	Понед.	8 ч. веч.
Рахова . . .	»	9 ч. веч.	Бекетъ . . .	»	9 1/2 ч. веч.
Бекета . . .	»	10 1/2 ч. веч.	Л.-Паланку .	Вторникъ	12 ч. дня
Л.-Паланки .	Вторникъ	1 ч. дня	Видинъ . . .	»	11 ч. веч.
Видина . . .	Среда	12 1/2 ч. ночи	Каляфатъ . .	Среда	1 ч. ночи
Каляфата . .	»	2 ч. ночи	Четате . . .	»	5 1/2 ч. утра
Четате . . .	»	6 ч. утра	Грую	»	2 ч. дни
Грую	»	2 1/2 ч. дня	Радуевацъ . .	»	3 ч. дня
Радуеваца .	»	3 1/2 ч. дня	Т.-Северинъ .	»	5 1/2 ч. утра
Т.-Северина	Четвергъ	6 1/2 ч. утра	Кладово . . .	Четвергъ	7 ч. утра
					5 ч. утра

Примѣчаніе: Эта линія имѣетъ соединеніе съ Одеско-Корабійскою товаро-

сажирск. линія (Еженедѣльная).

15 Апрѣля и съ 1 Сентября до закрытія навигаціи).

О т х о д ь			П р и х о д ь		
изъ	Дни	Часы	въ	Дни	Часы
Кладово . .	Среда	8 ч. утра	Т.-Северинъ .	Среда	8 1/2 ч. ут.
Т.-Северина	»	9 ч. утра	Радуевацъ . .	»	1 1/2 ч. дни
Радуеваца . .	»	2 ч. дни	Грую	»	2 1/2 ч. дни
Грую	»	3 ч. дни	Четате . . .	»	5 ч. дня
Четате . . .	»	5 1/2 ч. в.	Каляфатъ . .	»	7 ч. веч.
Каляфата . .	»	8 ч. веч.	Видинъ . . .	»	8 1/2 ч. веч.
Видина . . .	»	12 ч. ночи	Л.-Паланку .	Четв.	3 1/2 ч. утра
Л.-Паланки .	Четв.	4 1/2 ч. утра	Бекетъ . . .	»	9 1/2 ч. утрн
Бекета . . .	»	10 ч. утра	Рахово . . .	»	10 1/2 ч. утра
Рахова . . .	»	11 1/2 ч. утра	Корабію . . .	»	3 1/2 ч. дня
Корабіи . . .	»	4 ч. дни	Сомонитъ . .	»	5 1/2 ч. веч.
Сомонитъ . .	»	7 1/2 ч. веч.	Никополь . .	»	9 ч. веч.
Никополя . .	»	9 1/2 ч. веч.	Т.-Магурел .	»	10 ч. веч.
Т.-Магурел .	Пятница	7 ч. утра	Зимницю . .	Пятница	10 ч. дня
Зимницю . .	»	10 1/2 ч. утра	Систово . . .	»	11 ч. дня
Систова . . .	»	1 ч. дни	Рущукъ . . .	»	6 ч. веч.
Рущукъ . . .	Суббота	4 ч. утра	Журжево . .	Суббота	5 ч. утра
Журжево . .	»	7 ч. утра	Туртукай . .	»	11 ч. дня
Туртукай . .	»	12 ч. дня	Ольгеницу . .	»	12 1/2 ч. дни
Ольгеницы .	»	1 1/2 ч. дня	Силистрию .	»	6 1/2 ч. веч.
Силистрию .	»	11 ч. ночи	Чернаводу .	Воскр.	5 1/2 ч. утрн
Чернаводу .	Воскр.	7 ч. утра	Гирсово . . .	»	11 ч. дни
Гирсова . . .	»	12 ч. дня	Бранду . . .	»	7 ч. веч.
Брайлы . . .	Понед.	6 ч. утра	Галаца . . .	Понед.	8 ч. утра
Галаца . . .	»	11 ч. дня	Тульчу . . .	»	3 1/2 ч. дня
Тульчи . . .	»	5 ч. дни	Рени	»	8 ч. веч.

въ Тульчу, въ тѣхъ случаяхъ, когда будутъ имѣть грузы.

пассажирскія линія. (Еженедѣльно).

изъ	Дни	Часы	въ	Дни	Часы
Кладово . .	Суббота	5 ч. утра	Т.-Северинъ .	Суббота	5 1/2 ч. утра
Т.-Северина	»	6 ч. утра	Радуевацъ . .	»	1 ч. дня
Радуеваца . .	»	1 1/2 ч. дня	Грую	»	2 ч. дня
Грую	»	2 1/2 ч. дня	Четате . . .	»	6 1/2 ч. веч.
Четате . . .	»	7 ч. веч.	Каляфатъ . .	»	8 1/2 ч. веч.
Каляфата . .	»	9 ч. веч.	Видинъ . . .	»	9 1/2 ч. веч.
Видина . . .	»	11 ч. веч.	Л.-Паланку .	Воскрес.	3 1/2 ч. утра
Л.-Паланки .	Воскрес.	4 1/2 ч. утра	Бекетъ . . .	»	11 1/2 ч. утр.
Бекета . . .	»	12 ч. дня	Рахово . . .	»	12 1/2 ч. дня
Рахова . . .	»	1 1/2 ч. дня	Корабію . . .	»	6 1/2 ч. веч.

пассажирскою линію (въ Корабіи).

Рени-кладовск. Товаро-пас

Дѣтнее расписание (Съ 15 Апрѣля

Отходъ			Приходъ		
изъ	Дни	Часы	въ	Дни	Часы
Рени . . .	Суб.	6 ч. утра	Галацъ . .	Суб.	9 ч. утра
Галаца . .	»	1 ч. дня	Брайлу . .	»	4 ч. дня
Брайлы . .	»	8 ч. веч.	Гирсово . .	Воскр.	7 ч. утра
Гирсова . .	Воскр.	8½ ч. утра	Чернаводу .	»	5½ ч. веч.
Чернаводы .	»	7½ ч. веч.	Силистрию .	Пон.	5 ч. утра
Силистрин .	Пон.	7½ ч. утра	Ольтеницу .	»	2½ ч. дня
Ольтеницы .	»	3½ ч. дня	Туртукай . .	»	4½ ч. дня
Туртукай . .	»	5½ ч. веч.	Журжево . .	»	12 ч. ночи
Журжева . .	Вторн.	4 ч. утра	Рущукъ . . .	Втор.	5 ч. утра
Рущука . . .	»	10 ч. дня	Систово . .	»	6 ч. веч.
Систова . .	Среда	1 ч. утра	Зимницу . .	Среда	2 ч. утра
Зимницы . .	»	2½ ч. утра	Т.-Магурел .	»	8½ ч. утра
Т.-Магурел .	»	12½ ч. дня	Никополь . .	»	1 ч. дня
Никополя . .	»	2 ч. дня	Сомовитъ . .	»	4½ ч. дня
Сомовита . .	»	9 ч. веч.	Корабию . .	»	11 ч. веч.
Корабин . .	Четв.	5 ч. утра	Рахово . . .	Четв.	10½ ч. утр.
Рахова . . .	»	2½ ч. дня	Бекетъ . . .	»	3 ч. дня
Бекета . . .	»	4 ч. дня	Л.-Паланку .	»	11 ч. веч.
Л.-Паланки .	Пятн.	1 ч. утра	Виддинъ . .	Пятн.	7 ч. утра
Виддина . .	»	12 ч. дня	Казафатъ . .	»	12½ ч. дня
Казафата . .	»	1½ ч. дня	Четате . . .	»	3 ч. дня
Четате . . .	»	4½ ч. дня	Грую	»	8½ ч. веч.
Груи	»	9 ч. вечера	Радуевацъ .	»	9½ ч. веч.
Радуеваца .	»	10 ч. веч.	Т.-Северинъ	Суб.	9 ч. утра
Т.-Северина	Суб.	9½ ч. веч.	Кладово . .	»	10 ч. утра

Примѣчаніе: Эта линія имѣетъ соединеніе съ Одесско-Паланкскою товаро-пассажирскою линією (въ Галацѣ).

Одесско-Измаильская товаро-пассажирск. линія (еженедѣльно).

изъ	Дни	Часы	въ	Дни	Часы
Одессы . . .	Пятн.	4 ч. дня	Сулигъ . . .	Суб.	4 ч. утра
Сулины . . .	Суб.	5 ч. утра	Тульчу . . .	»	1 ч. дня
Тульчи . . .	»	2 ч. дня	Галацъ . . .	»	10 ч. веч.
Галаца . . .	Воскр.	5 ч. утра	Рени	Воскр.	6½ ч. утра
Рени	»	10 ч. утра	Измаиль . .	»	2 ч. дня
Измаила . .	»	9 ч. веч.	Килю	»	11½ ч. поч.
Килю	Пон.	4½ ч. утра	Вилково . .	Пон.	6 ч. утра

Примѣчаніе. Эти линія имѣетъ соединеніе съ Рени-

сажирс. линія (Еженедѣльно)

по 1 Сентября).

Отходъ			Приходъ		
изъ	Дни	Часы	въ	Дни	Часы
Кладово . .	Суб.	11 ч. утра	Т.-Северинъ	Суб.	11½ ч. ут.
Т.-Северина	»	12 ч. дня	Радуевацъ .	»	4½ ч. веч.
Радуеваца .	»	5 ч. веч.	Грую	»	5½ ч. веч.
Груи	»	6 ч. веч.	Четате . . .	»	8 ч. веч.
Четате . . .	»	8½ ч. веч.	Казафатъ . .	»	9½ ч. веч.
Казафата . .	»	10 ч. веч.	Виддинъ . .	»	10½ ч. веч.
Виддина . .	»	12 ч. ночи	Л.-Паланку	Воскр.	3 ч. утра
Л.-Паланки	Воскр.	4 ч. утра	Бекетъ . . .	»	8½ ч. ут.
Бекета . . .	»	9 ч. утра	Рахово . . .	»	9½ ч. утра
Рахова . . .	»	10 ч. утра	Корабию . .	»	2 ч. дня
Корабин . .	»	3 ч. дня	Сомовитъ . .	»	4½ ч. дня
Сомовита . .	»	6 ч. вечера	Никополь . .	»	7 ч. веч.
Никополя . .	»	7½ ч. веч.	Т.-Магурел .	»	8 ч. веч.
Т.-Магурел .	»	8½ ч. веч.	Зимницу . .	»	11 ч. веч.
Зимницы . .	»	11½ ч. в.	Систово . . .	»	12 ч. ночи
Систова . .	Пон.	3½ ч. утр.	Рущукъ . . .	Пон.	7½ ч. утра
Рущуки . . .	»	11½ ч. ут.	Журжево . .	»	12½ ч. ди.
Журжева . .	»	2 ч. дня	Туртукай . .	»	6 ч. дня
Туртукай . .	»	6½ ч. веч.	Ольтеницу .	»	7 ч. веч.
Ольтеницы .	»	8 ч. веч.	Силистрию .	»	11½ ч. ночи
Силистрин .	Втор.	1 ч. ночи	Чернаводу .	Втор.	7 ч. утра
Чернаводы .	»	8 ч. утра	Гирсово . . .	»	11½ ч. утра
Гирсова . .	»	12 ч. дня	Брайлу . . .	»	5½ ч. дня
Брайлы . . .	»	8 ч. веч.	Галацъ . . .	»	10 ч. вечера
Галаца . . .	Среда	1 ч. утра	Тульчу . . .	Среда	7 ч. утра
Тульчи . . .	»	8 ч. утра	Рени	»	2 ч. дня

Паланкскою товаро-пассажирскою линією (въ Галацѣ).

Галацко-Батумская линия.

ПОРТЫ	ЧАСЫ	О											
		Февраль	Мартъ	Апрель	Май	Июнь	Июль	Августъ	Сентяб.	Октябрь	Ноябрь	Декабрь	
Изъ Галаца . . .	6 ч. утра	26	15	118	521	622	824	925	1026	1380	16	3	
» Тульчи . . .	10 1/2 ч. утра	26	15	118	521	622	824	925	1026	1380	16	3	
» Сухина . . .	4 1/2 ч. дня	26	15	118	521	622	824	925	1026	1380	16	3	
» Трапезунда . .	10 ч. дня		118	421	824	925	1127	1228	1329	16	219	6	
» Ризе . . .	9 ч. веч.		118	421	824	925	1127	1228	1329	16	219	6	
» Батума . . .	5 ч. веч.		623	926	1228	1329	1531	16	117	421	724		
» Ризе . . .	9 ч. утра		724	1027	1329	1430	16	117	218	522	825		
» Трапезунда . .	4 ч. веч.		724	1027	1329	1430	16	117	218	522	825		
» Сухина . . .	12 ч. дня		1027	1380	16	117	319	420	521	825	1128		
» Тульчи . . .	7 ч. веч.		1027	1380	16	117	319	420	521	825	1128		

Галацко-Батумская линия.

П О Р Т Ы	ЧАСЫ	М Е С Я Ц Ы											
		Февраль	Мартъ	Апрель	Май	Июнь	Июль	Августъ	Сентябрь	Октябрь	Ноябрь	Декабрь	
Въ Тульчу . . .	10 ч. утра	26	15	118	521	622	824	925	1026	1330	16	3	
> Сухинъ . . .	3 1/2 ч. дня	26	15	118	521	622	824	925	1026	1330	16	3	
> Трапезундъ . .	7 1/2 ч. утр.		118	421	824	925	1127	1228	1329	16	219	6	
> Ризе . . .	2 ч. дня		118	421	824	925	1127	1228	1329	16	219	6	
> Батумъ . . .	5 ч. утра		219	522	925	1026	1228	1329	1430	17	320	7	
> Ризе . . .	1 ч. ноч.		724	1027	1329	1430	16	117	218	522	825		
> Трапезундъ . .	1 ч. дня		724	1027	1329	1430	16	117	218	522	825		
> Сухинъ . . .	9 ч. утра		1027	1330	16	117	319	420	521	825	1128		
> Тульчу . . .	6 ч. веч.		1027	1330	16	117	319	420	521	825	1128		
> Галацъ . . .	4 ч. дня		1128	14	117	218	420	521	622	926	1229		

Адресы.

Административн. и обществен. учрежд. г. Одессы.

I.

По министерству внутренних дѣлъ.

Н. д. одесского градоначальника, полковникъ конно-гвардейской артиллеріи, графъ Павелъ Павловичъ Шуваловъ, Боронцовскій пер., 2.

Канцелярія Одесскаго градоначальника—Дерибасов., 4.

Правитель канцеляріи, откомандир. въ распоряженіе одес. град., ст. с. Александръ Александровичъ Осетровъ, Дерибас., 4.
Н. д. Инспектора тил., литогр. и т. п. завед. и книжки. торг. въ Одессѣ, ст. сов. Сер. Нв. Пляксинъ, Коблевская, 12.

Одесск. Город. Распоряд. Комитетъ—въ зданіи полиціи.

Предсѣдатель, Одесск. полиціймейстеръ Як. Ив. Бунинъ, Преображенская, 38.

Жандарменское Управленіе г. Одессы—Римелевск., 38.

Начальникъ управленія, полк. Влад. Александр. Безсоновъ, Рождественскій пер., 5.

Одесская кон. жанд. команда—Канати. и Ново-Рыби., 65/3.

Начальникъ команды, ротм. Ник. Степ. Головинъ, тамъ-же.
Одесское жанд. полиц. управл. жел. дорогъ.—Нарышк. сл., 12.

Начальникъ управленія, полк. Вильг. Вильг. Фонъ-Вильдеманъ-Клоппманъ, Римелев., 46.

Одесскій статистическій комитетъ.

Предсѣд., и д. град., графъ Пав. Пав. Шуваловъ, Воронцовскій пер., 2.

Комитетъ цензуры иностранной—Надеждинская, 7.

Предсѣдатель, старш. цензоръ, д. ст. сов. Анаст. Евг. Егоровъ, Коблевск., 42. Младшій цензоръ, ст. сов. Ал-дръ Иван. Швницікій, Пажинская, 68. Н. д. пом. цензора, губ. секр. Влад. Фил. Кургановъ, Надеждинская, 7.

Отдѣльный цензоръ по внутр. цензурѣ въ Одессѣ—Надеж. 7.

Н. д. отд. цензора, кол. секр. Фед. Цез. Федоровъ, Надеждинская, 7. Н. д. пом. отд. ценз. Ал-дръ Ал-вичъ Люцидарскій, Ремесл., 48. Н. д. писмоводит., губ. секр. Алек. Ник. Андреевъ, Книжеская, 5.

Одесскій комитетъ попеч. о тюрьмахъ общества—Дериб., 4.

Одесскій тюремный замокъ—по Больш.Фонт. дор.

Арестный домъ—Госпитальная, 4.

Одесское врачебное управленіе—Канатная, 11.

Врач. инсп., д. ст. сов. Ал-дръ Всев. Корниъ, Канат., 11.
Пом. его, надв. сов. Серг. Евг. Поповъ, Троицкая, 4. Совѣт. членъ, ст. сов. Эд. Ант. Лиснеръ, Гаванная, 13.

Канцелярія Ветеринарнаго Инспектора—Почтовая, 8.

Ветер. инсп., ст. сов. Евг. Серг. Маловъ, Почтовая, 8.

Одесская городская полиція—Преображ. и Полицейск., 38.

Одесск. полиціймейстеръ, состоящій при минист. внут. дѣлъ. числящ. по арм. пѣх. полк. Як. Ив. Бунинъ, въ здан. полиціи. Помощники его: отд. корп. жандарм. ротмистръ Ник. Степ. Головинъ, въ зд. полиціи, коллежск. совѣт. Алек. Ал. Шанъ-Гирей, Коблевская, 34 и надв. сов. Ан. Степ. Чебановъ, Саперный пер., 4.

Полицейскіе участки.

1) Бульварный, Преображенская, 38. Приставъ, кол. сек. Анд. Ос. Панасикъ. 2) Александровскій. Н.-Рыбная, 13. Приставъ, кол. сов. Волесл. Карл. Радішевскій. 3) Херсонскій, на углу Херсонской и Ямской, 4. Приставъ надв. сов. Эр. Мих. Лысенко. 4) Петропавловскій, уголъ Косвенной и Градоначальнической. 2. Приставъ, надв. сов. Ник. Матв. Пузыновскій. 5) Михайловскій. Михайловская, 19. Приставъ, надв. сов. Евл. Вл. Кисляковскій. 6) Пересыпскій, Московская, 35. Приставъ, надв. сов. Гр. Фед. Чернявскій. 7) Дальницкій, Дальницкая, зданіе участка. Приставъ, надв. сов. Фед. Ал. Швайковский.

Одесская пожарная команда.

Брантъ-майоръ, подполк. Эд. Эд. Лундъ, Преображ., 38.

Управленіе Одесск. Карант. округа—въ чертъ карантинна, 13.

Начальникъ карант. окр. и управл. каран. д-ръ мед. и акуш., д. ст. сов. Вл. Петр. Старковъ, Садов., 14.

Карантинная стража—Уг. Греч. и Карант., 5.

Командиръ роты, кап. Конст. Алекс. Капацынъ, Мало-Фонтанская дорога, соб. дача.

Упрал. карант. надв. Одесск. портомъ—Новый молъ, соб. дача.

Карант. надв. порт., ген.-м. Вл. Пл. Перелѣбницъ, въ чертъ карант., 13.

Упрал. Одесск. почтово-телегр. округа—уг. Почт. и Екат., 3.

Нач. одесск. окр., д. ст. сов. Мавр. Игн. Маевскій, Екатеринин., 43.

Одесская почтовая контора—Садовая, собств. д., 8.

Нач. почтов. конторы, кол. сов. Ив. Вас. Кочневъ, въ здании почтовой конторы.

Городскіи почтовые отдѣленія:

I отдѣл.: Екатерининск., 43. II отдѣл.: Ризовская, 25. III отдѣл.: Московская, 13. IV отдѣл.: Маршал., 32. V отдѣл.: Стеновая, 48. VI отдѣл.: Рождеств., 17. (Слоб. Роман.).

Одесская телеграфная контора—Садовая, 86.

Начальн. конт., ниж.-электротехн. Андр. Ал. Васильевъ, Садовая, 8.

Городское телеграфное отдѣленіе—Дерибасовская, 3.

Одесск. гор. по воен. пов. присутствіе—Ник. бульв., 7.

Предсѣд., од. гор. голова, ст. сов. Пав. Алекс. Зеленый, Княж., 29.

Одесская городская дума—Никол. бульваръ.

Город. голова, ст. сов. Пав. Алекс. Зеленый, Княж., 29.

Городская управа—Никол. бульв., гор. домъ.

Гор. голова, ст. сов. Пав. Алекс. Зеленый, Княж., 29. Тов. гор. гол., двор. Ал. Ал. Швенднеръ, Карлг., 10. Члены управы: Надв. сов. К. Э. Андреевскій, Старопорт., 15. Ст. сов. В. Θ. Доксъ, Еврейск. 1. Кол. ас. М. П. Дмитриевъ, Черноморская, 20. Канл. правъ П. Т. Клизмовичъ, Княжеская, 2. Генералъ-майоръ Е. А. Полетаевъ, Преображ., 144. Секр. гор. упр., двор. И. Н. Денисевичъ, Явская, 92.

Одесская торговая депутатція—Ник. бульв., гор. домъ.

Одесскій городской сиротскій судъ—Ник. бульв., 6.

Одесская купеческая управа—Полиц. 15, Зданіе Биржи

Старш. од. куп. сосл., коммерціи совѣтн. Анж. Анж. Анагара, Пушкинская, 29.

Одесская городская аукціонная камера—Почтовая, 31.

Упр. Од. гор. скотобойн. и скотопрюприон. рынковъ—Московск., городской домъ.

Одесская мясницкая управа—уг. Старопорт. и Колонт., с. домъ

Старшина, Од. куп. Г. В. Добровольскій, Явская, 76.

Одесская общаи ремесленная управа Явская, 82.

Ремесл. голова, Од. куп. Θ. С. Сутягинъ, Коблевская, 44.

Херсонскій Губернскій Предводителъ Дворянства.

Губ. предв. дв., д. ст. сов. П. Θ. Сухомяиновъ, Надеждинская, 2.

Одесское уездное управленіе—П.-Рыбная и Тюремный переул.

Предв. двор. Од. уѣзда, баронъ М. А. Рено, Садовая, д. Чижовича.

Одесское уездн. по воен. пов. присутствіе—Николаевск. бул., городской домъ, 7.

Предсѣд. Одесск. городск. голова, П. А. Зеленый, Княжеская 29.

Одесское уездное полицейское управленіе—Дворянская, 8.

Уѣздн. исправ., надв. совѣт., Ю. П. Матюшинъ, Дворянская 8.

Одесская уездная земская управа—П.-Рыбная и Тюрем. пер., 7.

Предс. упр., ст. с. В. В. Якунинъ, Торговая, 2.

II.

По духовному вѣдомству.

Православнаго исповѣданія

Высокопреосвящ. Іустинъ, Архiep. Херс. и Одес., Соф., 7. **Выкаріи:**

Преосвященный Мемнонь, еписк. Новомиргородскій, въ г. Херсонѣ. Преосв. Тихонъ, еп. Елис., въ Усп. монаст., а по врем.-.-Софiевская, 7.

Херсонская духовная консисторія—Софiевская, 7.

Одесская духовная семинарія—Александр. прос., 6.

Ректоръ сем., прот. Вас. Ант. Флоровскій, въ зд. сем.

Одесское духовное училище—Старопорт., 64.

Одесское епархіальное женское училище—Успенская, 2.

Херсонск. епарх. почеч. о бѣдныхъ дух. записи—Софiевск., 7.

Храмы смотр. отдѣлъ I, страницы 38—46.

III.

По военному вѣдомству.

Командующій войсками одесск. воен. окр., ген.-адъют., ген.-отъ-кав., графъ Александръ Ивановичъ Мусинъ-Пушкинъ, Никол. бульв., 9.

Военно-Окружной Совѣтъ—Уг. Тираспольск. и Кузнецкой, 14.

Окружной штабъ—Тираспольская, 14.

Начальникъ штаба, ген.-майоръ Ал. Пав. Протопоповъ, Маршалевская, 2.

Окружное артиллерийское управление—уг. Херс. и Рожд. пер., 8.
Начал. артил. од. воен. окр., ген.-л. Мих. Ив. Кокоринъ.
Черноморская, 3.

Окружное инженерное управление—Софиевская, 24.

Начал. инж., воен. инж., ген.-лейт. Ник. Ал. Денпъ, Надеждинская, 11.

Окружная инженерная дистанция—Греческая ул., д. 4.

Начальн. дистанц. военный инженеръ, полковн. Ан. Григ. Сарненцкій, М.-Фонтан. дор. соб. дача, 11.

Окружное военно медицинское управление—Херсонская, 24.

Окружный военно-мед. писн., тайн. сов. Θεод. Як. Дубинскій, Херсонская, 27.

Одесскій военный госпиталь—М.-Фонт. дор., зд. госпиталя.

Нач. госпит., ген.-м. Сер. Вас. Песковъ, въ зд. госпит.

Окружное интендантское управление—Херсонская, 34.

Окружн. интенд., генер.-майоръ Ал. Ад. Люба, Торгов., 3.

Одесскій военно-окружной судъ—Софиевская, 13.

Предс., ген.-лейт. Ант. С. Адамовичъ, Карантинная, 13.

Прокурорскій надзоръ Од. военно-окружн. суда—Софиев., 13.

Военный прокуроръ, ген.-майоръ Генр. Дан. Рыльск., Садовая, 8.

Управление Одесск. уездн. воин. нач.—Свиридоновская, 26.

Одесскій уездн. воинск. нач., полк. Ник. К. Крушевскій, Кузнечная, 51.

8-й армейскій корпус.

Командиръ 8 арм. корпуса, генер.-отъ-инфант. Вас. Дан. Скалонъ, Копная, 2.

Штабъ 8-го армейскаго корпуса—Соборная площ., 8.

Нач. штаба, ген.-м. Θεод. Ал. Шостаковъ, Уг. Успенской и Новой, 17.

Управл. артил. 8-го армейск. корпуса—Еврейская, 23.

Начал. артил., ген.-лейт. Дм. Ант. Гофманъ, Успенск., 15.

Управление 15 артил. бригады—Артиллер. пер. д. Фишеровича

Команд. бриг., ген.-м. Влад. П. Дельсаль, Канатная, 2.

Управл. 4 Стрѣлк. артил. дивизіона—по Б.-Фонт. дор., д. Ратнера, 20.

Команд. артил. дивизіона, подполк. Серг. Ин. Мельницкій, Кляж., 8.

15-я пѣхотная дивизія—Херсонская, 32.

Нач. дивизіи, ген.-майоръ Ник. Март. Ивановъ, Ср.-Фонтан. дор., собств. дача.

Управление Одесской мѣстной бригады—Софиевская, 18.

Нач. бриг., ген.-майоръ Ал. Людов. Древингъ, Хер., 23.

52-я пѣхотная резервная бригада—Вазарная, 7.

Нач. бригады, ген.-майоръ Ник. Еман. Милорадовичъ, Старопортофранк., дача Отряда.

57-й пѣхотный Модлинскій полкъ

Команд. полка, полковн. Ник. Ал. Протасевъ, Ел.-саветинская, 2.

59-й пѣхотный Люблинскій полкъ—Уг. Торгов. и Старопортофранковск., 51.

Команд. полка, полковн. Пет. Зах. Задоринъ, Кляж., 11.

60-й пѣхотный Залосцскій полкъ.

Команд. полка, полковн. Бор. Бор. Баронъ Кене, Бакковская, казармы Луковскаго.

8-й Донской Казачій полкъ.

Команд. полка, полк., Ал. Викт. Радіоновъ, Ямская, 77.

Штабъ 5-й Сиверной бригады—уг. В.-Арпарт. и Ришел., 53.

Нач. штаба, Военный инженеръ, полк. Ник. Ив. Семеновъ, Успенская, 15.

11-й Сиверн. Императора Николая I бат.—Среднефонтан., дор. казармы Штейнгауза.

Ком. бат., полк. Я. І. Гойлевичъ, Маразіевская, 22.

12-й Сиверный бат.—противъ Ботанич. сада, ад. Штейнгауза.

Ком. бат. полк. И. К. Цорнъ, В.-Арпартская, 44.

205-й Измилевскій резервный бат.—Новорыбная, 3.

Врем. ком. бат., подполк. С. Я. Етъчаниковъ, Нежинская, 41.

4-й Полевой жандармскій эскадронъ—Уг. Канатной и Старо-портофранковской, № 65/13.

Команд. эскадр., полковн. Ю. М. Фонъ-Кубе, Канатная, 65.

Одесск. крепост. артиллер. баталіонъ и артиллер. склады.

Начал. склада, генер.-майоръ О. І. Калишевскій, Коблевская, 27.

Команд. батал., подполковн. П. Т. Тимковскій, Кузн., 51.

Забѣды. передвѣж. войскъ, генер. штаба подполковн. Гав.

Георг. Милеантъ, Маразіевская, 7. (Управление—Ст. Одес.-Главная).

Командантъ ст. Одесса, подполк. К. Ф. Пиль, Безымен. переулокъ, 26. (Управленіе—Ст. Одесса-Главная).

Одесскій кадетскій корпусъ—Канатная, 15.

Директ. корпуса, ген.-м. Мих. Евс. Дерюгинъ, Пуш., 23.
Одесское *высшнее юнкерское училище*—М. Фонтанс. дорога, 11.
Начальникъ уч., ген. шт. полк. Евг. Алекс. Ферманъ, въ зданіи училища.

IV.

По министерству юстиціи.

Одесская судебная палата—Куликово поле, зд. суд. уст.

Старш. предсѣд. палаты, тайн. сов. Бор. Юл. Витте, Воронков. пер., 4. Предсѣд. 1 гражд. деп., д. ст. сов. Арк. Вас. Логиновъ, Кузнецкая, 29. Предс. 2 гражд. деп., д. ст. сов. Вяч. Ст. Оссовскій, Конная, 21.

Прокурорскій надзоръ судебной палаты—Зд. суд. уст.

Прокур. одеск. судебной палаты, д. ст. сов. Вас. Алекс. Соколовъ, Херсонская, 21.

Одесскій окружный судъ—Куликово-Поле, зд. суд. уст.

Предсѣд. суда, д. ст. сов. Фед. Ив. Анфиловъ, Ямская, 93. Товарищи предсѣд.: д. ст. сов. Ник. Ив. Кушницынъ, Канатная, 70, д. ст. сов. Ник. Ив. Вережкинъ, Базарная, 6, д. ст. сов. Григ. Макс. Ульгренъ, Канатная, 49.

Судебные слѣдователи:

По важнѣйшимъ дѣламъ, кол. ас. Ив. Викт. Галушинскій. Коблевская, 17, камера въ зд. суд. установленій; 1 участка, ст. сов. Мих. Сн. Купца, Херсонская, 38, камера при Бульв. уч. 2 участка, ст. сов. Ал. Ал. Козловъ, Синала, 34, камера въ зд. суд. уст.; 3 участка, ст. сов. Вас. Ф. Яцута, Ср.-Фонтан. дор.; собственная дача, камера при Херсонскомъ уч.; 4 участка, ст. сов. Вл. Альб. Коссовскій, Коблевская, 39, камера тамъ-же; 5 участка, ст. сов. Эд. Ксав. Глазко, Княжеская, 21, камера тамъ-же; 6 участка, надв. сов. Мих. Ив. Тимофѣевъ, Конная, 21; 1-го участка, Одесскаго уѣзда, Кол., ас. Ал. Андр. Евпихѣвъ; 3-го уч., Од. уѣзда, кол. сов. Каз. Ант. Вѣйтко, Инвал. пер., 2.

Прокурорскій надзоръ окружн. суда—Зд. суд. уст.

Прокуроръ Одесск. окр. суда, ст. сов. Ник. Мих. Левченко, Коблевская, 37.

Нотаріусы в одессѣ:

Вл. Гавр. Вицѣвскій, Преображенская, 28, Сер. Степ. Андреевъ, Соборная пл., 6, Сем. Як. Гольденвейзеръ, Ри-

шельевская, 12, Ст. Ис. Гофъ, Почтовая, 30, Берм. Сам. Гуровичъ, Греческая, 23, Зигм. Сам. Гуровичъ, Гаванная, 6, Ис. Фр. Коррадини, Екаторин., 8, Мих. Фед. Комаровъ, Почтовая, 25, Порф. Григ. Навроцкій, Полицейская пл., 1. Дм. Ив. Спояло, Преображенская, 23, Дм. Авт. Тарасевичъ, Полицейская, 24, Ант. Моис. Шаме, Лижероновская, 23, Адам. Юрд. Домбровский, Гаванная, 9, Иерон. Петр. Потемковскій, Екаторининская, 91, Кон. Серг. Веселовскій, Соборная площадь, 1.

Одесскій Коммерческій судъ—Екаторин. площ., 1.

Предсѣдатель дѣйст. ст. сов. Пав. Ник. Кичъ, Старо-портофранковская, 17.

Одесскій гор. съѣздъ мир. судей—Николаев. бул., гор. домъ.

Пред. д. ст. сов. Серг. Ив. Знаменскій, Садовая, 12.

Камеры Участковыхъ мировыхъ судей:

1-го уч., Конр. Генр. Березовскій, Черноморск., с. д. 2-го уч., Конст. Гавр. Добровольскій, Пушкинская 41. 3-го уч., Сем. Ос. Фабрицкій, Ижвинская, 14. 4-го уч., Пл. Ап. Кузнецовъ, Михайлов., 2. 5-го уч., Сергѣй Мих. Дѣвскій, Кривая, 12. 6-го уч., Григ. Фед. Сивригину, Княжеская, 2. 7-го уч., Ник. Серг. Сомовъ, Карантинная, 10. 8-го уч., Ив. Андр. Ласковецкій, Полицейская, 3. 9-го уч., Ал. Дм. Цѣтиновичъ, Саверн. пер., 4. 10-го уч., ст. сов. Дм. Ег. Стражеско, Градоначальническая, 14. 11-го уч., д. ст. сов. Сер. Ив. Знаменскій, Ижвинская, 52. 12-го уч., кол. секр. Петръ Алекс. Полетаевъ, Ремесленная, д. Дунина. 13-го уч., двор. Юр. Юр. Саморуко, Лижероновская, 2. 14-го уч., Ис. Степ. Суворовъ, Малорос., 4. 15-го уч., Конст. Конст. Будкевичъ, Дурьянск. пер. 16-го уч., кол. сов. Меч. Вик. Рыковский, Градонач., 14. 17-го уч., Дм. Вас. Стамеровъ, Прокудин., пер. 12. 18-го уч., Ник. Ник. Палаузовъ, Градоначальническая, 35.

Судебные пристава:

1, 6 и 8 уч. Дюн. Пав. Васютинскій, Гулевая, 15; 2, 3, 11 и 13 уч., Дюм. Ив. Прекулъ, Почтовая, 8; 5, 14 и 15 уч., Иос. Фр. Голишевскій, Ямская, 74; 7, 9 и 12 уч., Ник. Дм. Герардовъ, Канатная, 64; 4, 10 и 16 уч., Иос. Андр. Сергѣевъ, Ямская, 1.

Одесскій уѣздный съѣздъ—Преображенская, 16.

Предс. съѣзда, пр. дв. Одесск. уѣзда. Уѣздный членъ од. окр. суда, ст. сов. Ос. Фед. Вербицкій, Княжеская, 12.

Земскіе начальники:

1-го уч., Арк. Ив. Волчанецкій, въ с. Зельдахъ, Одес. уѣзда. 2-го уч., Ал. Ив. Шамраевъ, въ м. Севериновкѣ, Одес. уѣзда. 3-го уч., Петръ Ив. Волчанецкій, П.-Грибная, 15. 4-го уч., Мак. Ав. Емельяновъ, въ м. Курисоно-Покр., Од. уѣзда. 5-го уч., Ник. Фил. Бутенко, въ м. Бутовкѣ, Од. уѣзда. 6-го

Путеводитель по Одессѣ.

уч., Мих. Ник. Малашевскій, въ с. Ландау, Од. уѣзда. 7-го
уч., Фед. Арист. Датковъ, въ г. Очаковъ.

V.

По министерству финансовъ.

Одесская контора государственнаго банка—Почтовая
и Польская, 9/22.

Упр. Одесск. конт. госуд. банка, ст. сов. Пав. Ив. Малин-
кій, тамъ-же.

Одесское казначейство—Херсонская, 52.

Казначей, ст. сов. Сем. Ив. Ручко, Херсонская, 52.

Управление южнаго таможеннаго округа—Двор., 8.
Нач. округа, д. ст. сов. Леон. Викт. Ивановъ, Двор., 8.

Одесская главная складочная таможня—Таможен-
ная площадь, 2.

Управляющій таможней, д. ст. сов. Ив. Петр. Борковский,
Троицкая, 19.

Одесская бригада отд. корпуса погран. стражи—
Канатная, 11.

Команд. стражи, ген.-майоръ Ал. Гр. Зякинъ, Канат., 1.
Херсонское губернскае акцизное управление—Канат-
ная, 9.

Управл. акц. сб., ст. сов. Ив. Алекс. Данскій, Канат., 25.

4-й округъ Херс. акц. управленія—Княжеская, 23.

Окружн. надз., надз. сов. Вас. Ефим. Лебедевъ, Кня-
жеская, 23.

Одесское городское податное присутствіе—Надеж-
динская, 1.

Одесскій буржуйскій комитетъ—Полицейская, 15.

Предс., д. ст. сов. Ев. Ив. Шульцъ, Надеждинская, 9.

Одесскій комитетъ торг. и мануф.—Полицейская, 15.

Предс., пот. поч. гражд. Мих. Мих. Кожевниковъ, Пуш-
кинская, 14.

Одесское окружное пробирное управленіе—Тира-
спольская, 16.

Упр. окр., горн. ниж., ст. сов. Ильѣ Евг. Сорокинъ,
Тираспольская, 16.

Фабричная инспекція—Канатная, 25.

Старшій фабричн. инспекторъ Херс. губ., ниж.-техн., Ильѣ
Ив. Поповъ, тамъ-же.

Частныя кредитныя учрежденія (смотри. отд. IV стр. 227)

VI.

По Государственному контролю.

Одесская контрольная палата—уг. Нѣжянской и
Гулевой, 61.

Управляющій палатой, д. ст. сов. Мих. Евг. Качуринъ,
Софievская, 20.

VII.

По министерству народнаго просвѣщенія.

Управленіе Одесск. учебн. округа—уг. Ижской и Гу-
левой, 76.

Почетч. Од. учебн. окр., тайн. сов. Хрисанфъ Петр.
Сольскій, Ижская, 68. Окружные инспекторы: д. ст. сов. Ив.
Ил. Соловьевъ, Канатная, 17. Ст. сов. Ник. Ив. Кружин-
скій, Маразлевская, 12.

Учебныя заведенія.

Императорскій Новороссійскій университетъ—уголь Херсон-
ской, Елисаветинской и Дворянской ул., зд. университета.

Ректоръ ун., засл. орд. проф., т. с. Фед. Ник. Шведовъ,
Елисаветинская, 4.

Историко-филологическій факультетъ—въ здан. университ. по
Дворянской улицѣ.

Деканъ, орд. проф. по кафедрѣ классической филологіи, ст.
сов. Ал. Ник. Деревницкій, Ижская, 63.

Физико-математическій факультетъ—въ зданіи университета
по Дворянской улицѣ.

Деканъ, ордин. проф. по каф. астр. и геодез., ст. сов. Ал.
Конст. Кононовичъ, Александр. паркъ, зд. observat.

Юридическій факультетъ—въ здан. универс. по Дворянск., ул.
Деканъ, вакансія

Медицинскій факультетъ—Канцеляр. въ зданіи анатомич. ин-
ститута на Безыменной площади.

Деканъ, ординар. профес. по кафедрѣ патологіи, ст. сов. Вл.
Вал. Подвысоцкій, Преображенская, 7.

*Учебно-вспомогат. учрежд. Императорскаго Новороссійска-
го университета.*

Астрономическая observatoria, Мих. пал., зав. орд. профес.
А. К. Кононовичъ, Магнито-метеор. observat., М.-Фонт., д.
ун., зав. орд. пр. А. В. Клоссовскій. Метеорологич. observ.,
Херсонск., зд. уннв., зав. орд. проф. А. В. Клоссовскій, Ка-
бинетъ практическ. механики, тамъ-же, завѣд. проф. И. М. Занчев-
скій. Физич. кабинетъ съ лабораторією, тамъ-же, зав. орд. проф.

Ө. Н. Шведовъ. Минералогія каб. съ лаборат., Преображенская, 20, зд. ун., зав. проф. Р. А. Прендель. Кабинетъ геологич. и палеонтологич., тамъ-же, зав. орд. проф. Р. А. Прендель. Химич. лаборатор. и кабинетъ, Херсонск., 31, зав. орд. проф. П. Г. Меликовъ. Ботаническій кабинетъ, тамъ-же, завѣд. профес. Л. А. Ришави. Ботаническ. лабораторія, тамъ же, завѣд. экстр. проф. Ф. М. Каменскій, Бот. садъ съ оранж. и топ., М-Фонт., ушав. дача, зав. проф. Е. Ф. Клименко. Зоологическій кабинетъ, Преобр., 20, зд. ун., зав. проф. В. М. Репяхонъ. Физиологическій кабинетъ, Херсонская, 31, завѣд. проф. Б. Ф. Вериго. Технологическій кабинетъ, Преображ., 20, завѣд. орд. проф. В. М. Петриевъ. Агрономическій кабинетъ, тамъ-же, зав. орд. проф. П. Г. Меликовъ. Музей изящн. искусствъ и древност., Херс., 31, зав. проф. А. А. Павловскій, Минцъ-кабинетъ, тамъ-же, зав. проф. А. А. Павловскій. Историко-филогич. кабинетъ, Херсон., 31, зав. прив.-доц. Ф. В. Режабекъ. Гистологическій кабинетъ, въ зданіи медич. лабораторіи на Безъименной площ., завѣд. орд. профес. В. В. Подвысоцкій. Кабинетъ нормальной анатоміи, въ зд. анатомич. института, тамъ-же, завѣд. орд. профес. Н. А. Батуевъ. Университетская бібліотека въ зд. унш., по Дюрииск., ул., зав. бібліотек. Л. Ф. Брунъ. Средній, низшій и частный учебн. заведен. смотр. отдѣлъ II, страницы 118—142.

Ученый литературный и художествен. общества (смотр. отд. II, стр. 110—114).

X.

По министерству земледѣлія и государственныхъ имуществъ.

Херс.-Бессар. губ. управл. госуд. имуществами—Пушкинск., 48. Управл. государственными имуществами Херсонск. и Бессарабск. губерній, д. ст. сов. Серг. Ник. Сомовъ, Пушкинск., 48. Управл. юго-западн. горнаго округа—Рождественскій пер. 5/6. Окружный инженеръ I-го юго-западн. округа, ст. сов. Вик. Никиф. Маляревскій, тамъ-же.

XI.

По министерству путей сообщенія.

Управлен. главн. инженеры Новоросс. комм. портовъ—Коблевская, 27.

Главный инженеръ Новорос. комм. портовъ, тайн. сов. инженеръ Мих. Андр. Лишинъ, Ремесленная, 5.

Желѣзнодорожный отдѣлъ.

Одесск. отд. юго-западн. желѣзн. дор.—станція «Одесса Главн.»

Начальн. од. отд. по движ., двор. Конст. Як. Шереметьевскій, станція «Одесса-Главная».

Од. отд. Императорско Рус. техническаго общ.—Ямск., с. д.

Предсѣдатель отд., ген.-лейт. Ник. Ал. Денпъ, Надеждинская, 11.

Постоянная комис. по технич. образованію—Зданіе технического общества.

Предсѣдатель ком., ген.-лейтен. Ник. Ал. Денпъ, Надеждинская, 11.

Одесское техническое желѣзнодорожное училище—ст. «Одесса-Товарная».

Начальн. учил. ст. сов., мех.-строит. Мих. Ал. Тарутинъ, зданіе училища.

Агентство Бельгийск. учр. общ. од. кожно-жел. дор.—Сын.пл.

Директоръ бельг.-под. инженеръ Леоде, Стшая площ. главное депо.

XII.

По морскому ведомству, (смѣтр. отд. IV, стр. 216—226).

По министерству иностранныхъ дѣлъ.

Агентъ министерства иностранныхъ дѣлъ с. с. Ал. Ник. Юренъ, Соборная площадь, 1.

Консульства: Австро-Венгерское—Полцейская, 4. Вице-консулъ Конст. фонъ-Виланскій, тамъ-же.

Греческое—Пушкинская, 23. Генер. консулъ Гоиль-Вильг. Цез. Фонтанъ, Казармен. пер., 6. Вице-консулъ Эдф. Раф. Рафаэль, Канатная, 18.

Нидерландское—Лажероновская, 7. Консулъ Нв. Вил. Руд. Мунъ, Еврейск., 14. Вице-конс. Людв. Руд. Мунъ, Греч., 10.

Португальское—Троицкая, 2. Консулъ Алфр. Осипов. Рива, тамъ-же. Вице-консулъ Як. Абр. Дининъ, Херсонск., 50.

Великобританское—Екатерининская, 7. И. д. генерал. консула Чарльзъ Стюартъ Смитъ, дача «Отрада», домъ Деполло, Вице-консулъ Вивганъ-Генри Кортонъ, Европ. гост. № 4-й.

Консульство соедин. штатовъ Сѣверной Америки. Марзленск., д. Луккаго. Консулъ Томасъ Эдуардъ Хинанъ, Черноморская, 3. Вице-консулъ Германъ Луиджи, тамъ-же.

Датское—Ришельевская ул., д. стр. общ. «Россия». Консулъ Георг. Эд. Рафаловичъ, Воронцовскій пер., 4. Вице-консулъ Максъ Гр. Берлинеръ, при консулствѣ.

Французское—Надеждинская, 7. Консулъ Августъ Соверъ, тамъ-же. Вице-консулъ Петръ Каліеръ, тамъ-же.

Турецкое—Казарманный пер., 7. Генеральный консулъ Фейзи-Бей-Франко Кусса, Херсонск, 42. Вице-консулъ Мехмет-Нуфедий Бей, Херсонская, 22.

Бельгійское—Воронц. пер., 4. Консулъ Оттонъ Павлов. Миллеръ тамъ-же.

Швейцарское—Надеждинская, 17. И. д. Вице-консула Эмиль В. Вей, тамъ-же.

Румынское—Херсонская, 28. Генерал. консулъ Петръ Петр. Маврогени, тамъ-же.

Германское—Марашевская, 2. Германскій консулъ Арминъ Шефферъ, тамъ-же. Вице-консулъ Бернгард Ригердъ, гостин. «Вристоръ».

Сербское—Николаевскій бульваръ, 13. Генерал. консулъ Гуговъ Семен. Сушичичъ, тамъ-же.

Бразильское—Римшельевская, домъ страх. общ. «Россия». Консулъ Георг. Фед. Рафаловичъ, Воронц. пер., 4.

Испанское—Тираспольская, 1. Генеральный консулъ Эрнесто Фрейре, Почтовая, 9.

Итальянское—Коблевская, 37. Генеральный консулъ баронъ Ник. Скиитти, Нѣжинская, 56.

Персидское—Греческая, 28. Консулъ Ст. Ив. Фляппида, Почтовая, 30.

Шведско-Норвежско—Надеждинск., 46. Консулъ (ва-кансія) Вице-консулъ Эйв. Эссентъ, Театрал. пер., 10.

Благотворительныя учрежденія. смотр. отд. I стр. 74.

Приюты и убѣжища. смотр. отд. I стр. 86.

Спортивные общества. смотр. отд. I стр. 93.

ЧАСТНЫЕ АДРЕСЫ.

Агентура, коммисіонерство и представительство.

Авичъ и Израильсонъ, Почтов., домъ Райха.

Абрамовъ Л. И. Почт., 34.

Барцинскій и Конъ. Екатерин., домъ Корони.

Вейсманъ Адольфъ и К^о, уголь Полиц. и Польск., с. д.

Вучина Г. Пушкин., 25.

Гальперинъ. Воронц. пер., 3.

Гинсбергъ. Театрал. пер., 16.

Гейсманъ. Малый пер., 16.

Гальперинъ. Успенск., д. Ослана.

Далъ-Орсо. Дерибасовская, д. Греческ. училища.

Джекобъ, Овенъ и К^о. Ланж., д. Клеймана.

Дофинъ и Магидовичъ. Пушк., д. Симоновича.

Дунавскій. Дерибасовская, 10.

Климовскій. Базарная, домъ Бродскаго.

Конъ Екатер., 42.

Кридопуло. Пушк. д. Дузгер.

Родокаки П. Ф. Воронцов. пер., 1.

Левенсонъ. Греческая, 36.

Левенсонъ. Ланжероновская, 42.

Лурье. Греческая, 35.

Ловиокий. Почтовая, д. Параск. Мунцъ В. Ланжероновская, 7. Микъ-Набъ-Ружье и К^о. Ланжеронов., д. Гагариной.

Мортонъ Л. Ганал. д. Бродск. Немировский И. Ш. Ямская.

Нейшлелеръ Л. Еврейская, 20.

Редингъ. Пушкинская, 9.

Ровенскій. Троицк., д. Вальт.

Собель. Римшельевская, 23.

Свалъ и Осбергъ, Елисаветинск.

Стукенъ и К^о. Казарм. пер. 7.

Стамина Ц. Дерибасовская, 1.

Тильманъ и К^о. Пушкин., 16.

Твиди. Дерибасов., д. Перца.

Топоровскій Г. М.—Ариадн. 111.

Трапани. Греческая, с. д.

Тоскано. Греческая, 9.

Флэтъ. Римшельевская, д. Еврейской синагоги.

Шретеръ. Пушкинская, 26.

Шумахеръ Г. Греческая, 9.

Шраеръ Ю., (прежде Альтдорф.)

Полинейская, 13.

Штертъ Ф. Екатерин., с. д.

Шварцкопфъ М. Пушкин., 30.

Якобштамъ Л. Канатная, 13.

Яффе Л. Греческая, 9.

Феохарида Г. Елисаветин. с. д.

Акціонерныя общества и товарищества.

Аришъ Эд. и К^о, пробочный заводъ, Балконская, 18.

Абриксона А. И.—сыновья, конфек. фабр., Екатерин., д. Саица.

Александровское т-во сахарнаго завода, Бугаевская, 50.

Беллино-Коммерель т-во, ман. пос. Римшельевская, 1.

Беллино-Фендерихъ т-во, машиностроительный зав. Приморск., с. д.

Бумаго-джутовой фабрики о-во, Тираспольская застава, с. д.

Бутылокъ производство анонимнаго о-ва, Старопортофранковская, 2.

Винодѣля т-во южнорусское, Бугаевка, с. д.

Богородско-Глуховской ман. ком., Старый базаръ, с. д.

Викандеръ и Ларсонъ, Преображенская, д. Штеренберга

Бельгійское анонимное общ. лит. заводъ, Балковская, с. д.

Войцеховъ акціонерное о-во, Прохоровская, 38.

Висоцкій В. и К^о товарищество чайной торговли, Троицкая, с. д.

Гейцель акціонерное о-во, Успенская, 95.

Гилле и Дитрихъ, Почтовая, д. Елисаветинскаго.

Губкина пр.-манифъ Кузнецовъ т-во, Греческая, уг. Римшельевской.

Джутовой фабрики т-во, Дальницкая, с. д.

Дятковское т-во пис. фабр. Садовая, д. Русова.

Донъ-Донецъ мета. и горнопр. о-во, Театрал. пер., д. Порты.

Ефимовъ Валентинъ, Пале-Рояль, д. Рокко.

Зингеръ швейныя машины, Пале-Рояль, 21.

Крестовниковы бр. т-во, свѣчи, Пушкинская, 38.

Кожовеннаго производства южно-русское т-во, Дальницкая, 42.

Кирпичныхъ заводовъ, анонимное общ., Ливадная, 1.

Конно-жел. дорогъ Бельгійское акц. о-во, Привозная пл., с. д.

Конель Артуръ о-во, Пушкинская, 18.

Котляревскаго Д. П. т-во ман., Троицкая, с. д.

Кожовеннаго производства одесск. о-во, Московская, с. д.

Ковшина т-ва мануф., Троицкая, 47.

Кузальницко-Хаджибейск. сол. пром. о-во, Ливадная.

Кузнецова т-во, фарфор, Успенская, 79.
 Красок и лаков, одесское т-во, Среднефонтанская дор., с. д.
 Лодзинской ниточной мануфактуры т-во, Троицкая, д. Сарача.
 Металлург. одесское аноним. о-во, Куляницкое шоссе.
 Морозова Саввы сын и К°, т-во Ник. мануф., Троицкая, 47.
 Мальцовское о-во, Успенская, 95.
 Невской Ниточной мануфакт. т-во, Успенская, 95.
 Норблинг и Бух, Дербасовская, 17.
 Нобель бр. акц. о-во: Коблевская, 27.
 Поповы К. и С. т-во, Дербасовская, 18.
 «Паровозъ», акц. о-во, Риндельовская, 12.
 «Проводникъ» т-во, Успенская, 97.
 Пивов. зав. одесск. т-во, Мало-фонтанская дор., с. д.
 Рутченковское горнопромышл. общ. Примерек. ул., угольн. рядъ.
 «Редереръ Генрихъ», южнорусск. о-во, Мало-фонт. дор., с. д.
 Россійское общ. колон. торг. Успенская, д. Рабиновича.
 Санцевбахеръ В. и К. акц. о-во, Приморская, 35.
 Сельско-хозяйственное т-во, Надеждинская, 7.
 Сименъ и Гальске, Саванский мостъ, 7.
 Швер. Стекл. Промышл. о-во, Екатерининская, д. Буба.
 Синадино т-во, Преображенская, д. Пандуовой.
 Сахаро-рафинад. т-во одесское, Московская, с. д.
 Сталелитейныхъ заводовъ аноним. о-во, Бугаевская, с. д.
 Сытинъ и К°. Преображенская, д. Лѣтчика.
 Фейликиндъ, акц. о-во кружев. Троицкая, 47.
 Фицнеръ и Гаммеръ о-во, Казарменный пер., 7.
 Французской ваксы, ак. о-во, Головоковская, с. д.
 Химическ. лабораторія СПБ. акц. о-во, Риндельовская, 26.
 Химическ. продуктовъ акц. о-во, Бугаевка, с. д.
 Циндель Эм. Дербасовская, д. Веделе.
 Черномол. винок. и лексир. произв. акц. о-во, Дербас., д. Пурица.
 Шварцкопфъ акц. о-во, Балтская дор., 40.
 Шибасъ и К°, т-во мин. маселъ, Успенская, 79.
 Южно-русское общ. печат. и изд. дѣла, Пушкинская, с. д.
 Эрлангеръ А. Пчогоя, д. Лемме.

Архитекторы, инженеры и техники.

Валентъ-де-Валю, Пав. Ник. (инж.-техн.) Рождественская, 53.
 Верварданди, Алек. Осип. (арх.) Карантинная, 10.
 Вауэръ Маразлевская, 2.
 Веритъ, Густ. Вильг. (инж.-мех.) Мастерская, 44.
 Богдановъ Монс. Ис. (инжен.) Риндельовская, 70.
 Будо. Пв. Гавр. (механ.) Базарная, 20.
 Вахтель, Сем. В. (техн.) Лютеранскій пореулоуъ, 7.
 Врайонъ М. В. (инжен.) Бугаевка, 50.
 Вей, Э. В. (архитекторъ). Надеждинская, 7.
 Вейштейнъ, Гр. Эм. (инженеръ). Воронцовскій пер., 1.

Весели, Левъ Иг. (зем. техн.) Княжеская, 28.
 Влодекъ, Левъ Львов. (инж. архитект.) Ямская, 77. 7
 Вольфензонъ, Гр. Марк. (техн.) Малый пореулоуъ, 6.
 Владимировъ, Вас. Модест. (техн.) Княжеская, 11.
 Войдакъ, Ант. Матв. (механ.) Екатерининская, 14.
 Гаррисъ, Эдм. Генр. (инженеръ). Сред.-фонт. дор., с. дача.
 Гартельманъ, Монс. Осип. (инженеръ). Коблевская, 24.
 Генгстъ, Гуго Християн. (инжен.-архит.) Обсерватори. пер., 7.
 Гонсіоровскій, Эм. Петр. (архитекторъ). Лавочная, 13.
 Гордъевъ, Петръ Афан. Степовая, 42.
 Гофманъ, Ж. Л. (инженеръ). Преображенская, 44.
 Дмитріевъ, Петръ Ник. (горн. инженеръ). Коблевская, 35.
 Дмитренко Георг. Мел. (архитекторъ). Базарная, 75.
 Домбровский, Владис. Азид. Софьевская, 23.
 Захржевскій, Влад. Север. (инженеръ). Херсонская, 27.
 Зуевъ, Вас. Ив. (инженеръ). Соборная площадь, 1.
 Зундбергъ, Петръ Петров. (инженеръ). Приморская, 47.
 Югансонъ, Алек. Андр. (инженеръ-механикъ). Полицейская, 1.
 Канегисеръ, Ак. Сам. (инженеръ) Елисаветинская 1.
 Клейнъ, Пав. Ульр. (архитекторъ) Старопортофранковская, 23.
 Кадъ, Илья Сем. (инженеръ). Госпитальный пер., 14.
 Коганъ, Руд. Льв. (инженеръ). Карантинная, 6.
 Коловничъ, Фед. Осип. (архитекторъ). М.-Ариутская, 10.
 Коронянтъ, А. М. (инженеръ-техн.) Преображенская, 39.
 Корнштейнъ, Алекс. Генр. (архитекторъ). Екатерининская, 91.
 Кременевъ, Сер. Ст. (механикъ). Маразлевская, 5.
 Курцъ, Фридр. Фридр. Екатерининская, 5.
 Ланге, Юл. Карл. (механикъ). Градоначальническая, 10.
 Ландесманъ, Сем. Андр. (инженеръ). Княжеская, 2.
 Липинъ, Мих. Андр. (инженеръ). Ремесленная, 5.
 Лишавъ, Ник. Андр. (инженеръ) Ремесл., 5.
 Локуцевскій, Сигиз. Теоф. (техникъ). Карантинная, д. М. П. С.
 Люльки, Дав. Як. (инженеръ-механ.) Садовая, д. Навроцкого.
 Липицъ, Арт. Густ. Херсонская, 25.
 Марциневичъ, Ром. Осип. (инженеръ). Княжеская, 21.
 Массъ, баронъ, Огм. Арист. (техн.) Михайловская площадь, 5.
 Мазировъ, Демосф. Евг. (техн.) Софьевская, 13.
 Мельниковъ, Ник. Петр. (инженеръ-технологъ). Театрал. пер., 10.
 Меснеръ, Эд. Як. (инженеръ). Княжеская, 8.
 Миловиловъ, Алек. Пет. (инженеръ-техн.) Бугаевская, 50.
 Моргулисъ, Игн. Ант. (инженеръ). Пушкинская, 60.
 Моргулевъ, Абр. Генр. (техникъ). Преображенская, д. Левата.
 Новицкій, Гюсифъ Демент. (инженеръ-техн.) Херсонская, 18.
 Оденко, Коандр. Федор. (механикъ). Успенская, 25.
 Оверъ, Адольфъ Вас. (инженеръ-техн.) Тираспольская, 12.
 Орловъ, Сер. Вас. (инженеръ). Конная, 21.
 Павескій, Казим. Эдуард. (инженеръ). Прокудишскій пер., 8.
 Поповъ, Конст. Мих. (архитекторъ). Коблевская, 18.

Плотницкий, Алек. Иосиф. (инжен.) Старопортофр., гор. рем. уч.
 Познанский, Тит. Осип. Садовая, 12.
 Платъ, Ир. Осип. Нѣжинская, 38.
 Плагинский Гав. Ник. (инженеръ-механ.) Гулевая, 4.
 Прокоповичъ, Левъ Феод. (архитекторъ). Спиридоновская, 10.
 Райхъ, С. А. (инженеръ). Почтовая, 20.
 Рейнгертъ, Маур. Герм. (инженеръ). Маразлиевская, 166.
 Рудницкий, Ст. Ив. (воен. инженеръ). Старопортофранковская, 18.
 Симоновичъ, Маркъ Моис. (инженеръ-механ.) Б.-Артаутская, 36.
 Скачковъ, Фед. Серг. (инженеръ). Ямская, 53.
 Скведеръ, Христ. Яков. (архитект.) Старопортофр., д. Скнедера.
 Сергѣевскій, Вас. Ив. (инженеръ). Маразлиевская, 24.
 Соколовъ, Алек. Павл. (инженеръ). Торговая, 3.
 Сорокинъ, Илья Егор. (инженеръ). Тираспольская, 16.
 Стемшковскій, Сем. Фом. (инженеръ-механ.) Ст. «Одесса-Товарная».
 Тарутинъ, Мих. Алек. (механ.-строитель). Ст. «Одесса-Товарная».
 Тимченко, Иос. Андр. (механикъ). Преображенская, 20.
 Тодоровъ, Арк. Дмитр. Ямская, 57.
 Токаревъ, Петръ Дмитр. (инженеръ). Лагерная, 1.
 Трифоновъ, Серг. Ст. (инженеръ). Колонтаевская, 9.
 Фоссъ, Ант. Георг. Княжеская, 1.
 Френкель, Мих. Вас. (инженеръ). Коблевская, 28.
 Фукетъ, Исаакъ Марк. (инженеръ-техн.) Елисаветинская, 1.
 Фалькъ, Вас. Эдуард. (инженеръ-механ.) Рождеств. пер., 11.
 Хомицкий, Генрихъ Ант. (механикъ) Базарная, 20.
 Цесарскій, Исаакъ Марк. (инженеръ) Софьевская, 30.
 Чоховичъ Пав. Сем. (инженеръ) Софьевская, 30.
 Швендиеръ, Алек. Алек. (инженеръ). Карантинная, 10.
 Шенербрандтъ, Герм. Карл. (архитект.). Гаванная, 8.
 Штемпель, баронъ. Ал. Карл. (инженеръ). Елисаветинская, 15.
 Шполянскій, Абр. Осип. (инженеръ) Госпитальная, 55.
 Эдельбургъ, Дан. Берн. (инженеръ). Успенская, 59.
 Эрмишъ, Фед. Осип. (механикъ). Коблевская, 17.
 Юргевичъ, Алекс. Влад. Софьевская, 20.
 Яловиковъ, Илья Никиф. (инженеръ). Институтская, 7.

Землемѣры:

Годубятниковъ, А. А. Ланжероновская, 32
 Каннингъ, Юл. Старопортофранковская, 31
 Крыловъ, П. Аф. Канатная, 21.
 Микудскій, Иос. К. Театральный переулокъ, 6.
 Михайловъ, А. Н. Ямская, 63.
 Молитъ, В. Н. Каретный переулокъ, 15.
 Юргевичъ, А. В. Софьевская, 20.

Присяжные повѣренные:

Амельницкий А. П. Екаторининская, 5.
 Антоновичъ М. И. Вокз. К. п.
 Беймъ И. Д. Нѣжинская, 43.
 Беренштейнъ Б. Я. Казарменный переулокъ, 1.
 Березкинъ С. Ф. Преображенская, 5.
 Билинскій А. М. Ямская, 49.
 Бланкъ А. Б. Коблевская, 27.
 Богачскій Фед. Дом. Кобл., 37.
 Бродскій Ис. Ис. Садовая, 14.
 Бухтабъ А. Г. Еврейская, 14.
 Вѣлюсовъ А. С. Нѣжин., 17.
 Вульфъ Сем. Мих. Садовая, 5.
 Гамбургеръ А. М. Дериб., 5.
 Гарфункель М. С. Алек. п., 1.
 Гильеръ Эм. М. Херсонск., 23.
 Гинесинъ Сам. Никол. Еврейская, 14.
 Гойловъ Лука Иван. Малый переулокъ, 4а.
 Городецкій Сол. Евф. Полицейская, 22.
 Говикесъ Левъ Лазар. Греческая, 48.
 Данашевскій Дм. Влад. Еврейская, 56.
 Дзюбовскій Вас. Фед. Коблевская, 24.
 Де-Автонини М. Кар. Карантинная, 11.
 Дзугошъ Иос. Ал., Кузнечная 27.
 Дукскій Алонзій Осип. Елисаветинская, 2.
 Жера Бол. Конст. Херсон., 21.
 Зейлигеръ Фил. Никол. Риммельевская, 15.

Инкедиеръ Ал. Сем. Сад., 7.
 Ицковичъ Вл. Ев. Херсон., 48.
 Крашениковъ Н. Н. Ямск., 63.
 Кауфманъ Левъ М. Тирасп., 13.
 Кизилонъ Мел. Ал. Нѣжин., 69.
 Корольковъ М. Вас. Троиц., 6.
 Куликовскій Титъ Ос. Ямск., 53.
 Лаванскій Юл. Генр. Кан., 36.
 Лашковъ Ив. Фед. Почт., 21.
 Лазаретъ Ал. Влад. Елисаветинская, 5.
 Лейбовичъ Левъ Ис. Садовая, 25.
 Литвицкій Ф. Н. Б.-Артаут., 48.
 Мясленниковъ В. И. Садовая, 7.
 Малевскій Э. А. Театр. п., 8.
 Моргулисъ М. Г. Успенская, 36.
 Малонбергъ В. Я. Коблев., 27.
 Мочульскій В. Д. Карет. п., 3.
 Никифоровъ Е. К. Нѣжин., 36.
 Осмоловскій А. Н. Коблев., 34.
 Питкисъ В. В. Пушкинск., 10.
 Попандуполовъ Е. С. Пушк., 9.
 Прокоповичъ Н. Н. Екат., 25.
 Протопоповъ В. Я. Хер., 50.
 Прушинскій Г. В. Ямская, 77.
 Рихтеръ Андр. К. Нѣжинская, соб. домъ, 29.
 Росолимо Л. Ив. Елисавет., 9.
 Сабо Конст. Ник. Ямская, 33.
 Стецкий Степ. Л. Вар. п., 35.
 Соколовскій Ив. П. Сипр., 16.
 Струмонскій К. В. Херс., 46.
 Тиктинъ Ис. Г. Алекс. просп., соб. домъ, 5.
 Тиктинъ Сам. Гер. Нѣжинская, соб. домъ, 46.
 Тюфякиевъ Ив. Ос. Екат., 31.
 Уманскій Владим. Яковлевичъ Троицкая, 18.

Торговые дома.

Анатра бр. Почтовая, 11.
 Ашкенасъ Л. Г. Воронцов. п., соб. домъ.
 Асвадуровъ с-вья, Усп., с. д.

Бальсъ, музыкальн. торговля, Дерибасовская, 19.
 Баржанскій, эксп. Рин., с. д.
 Бабичевъ бр., В.-Артаут., 75.

Барамъ Д., Рашелевская, домъ
Новикова.
Бернштейнъ и Сытъ, Троицкая,
соб. домъ.
Вердичевскій и Камышниковъ
Рашелевская, 2.
Брейтбартъ Г. И. и бр., Алек-
сандровскій пр., 14.
Брунг, Торговая, 2.
Вилескіе бр., Екатеринин., 70.
Гаукъ и Вендеръ, Прохор., 18.
Гагаринъ Ю. и К., Сабли. м.
соб. домъ.
Вогау, Соборная площадь, 1.
Ваагъ, Екатерининская, 7.
Бунстъ и Альбертъ, Пушки., 43.
Гуревичъ и Тамаркинъ, Почт. 20.
Курбиджи и Богдановъ, Алек-
сандровская площ.
Гиле и Дитрихъ, Почтовая и
Александр. просп.
Лубовичъ, Успенская, соб. д.
Кемпе и Дурьянъ, Виногр., с. д.
Мастъ А. и К., Воронцовск. пр.,
соб. домъ.
Кіевскій Анаій, Екатерин., 7.
Мейерсонъ, Приморская ул.
Макиашъ-Рукъ и К., Лан-
жер., д. Гагариной.
Магидовичъ и Дофинъ, Пуш-
кинск., д. Симоновича.

Манзонъ и Файнгольдъ, Ри-
шельевск., д. Далегмоно.
Нейшелзеръ Л. Еврейская, 20.
Перець Н. и К., Дериб., с. д.
Петрококино бр., Греческ., 26.
Розенштейнъ бр., Екате., 40.
Раухвергеръ Г. и М., Базарная,
соб. домъ.
Рабиновичъ Л., Пушкинск., с. д.
Смельскъ Ильс и К., Пушкин-
ская, д. Элиасберга.
Сванъ и Осбергъ, Елисаветинск.
Стукенъ и К., Казарм. пер., 7.
Страусъ и Кнебельманъ, Ек. 1.
Тильмансъ и К., Пушкинск., 16.
Трананъ, Греческая, с. д.
Тработти и К., Надеждин., с. д.
Урысонъ, Рашелевская, 43.
Фельдманъ Г. П., Ришол., 29.
Флемингъ и Мозеръ Софіевск.,
домъ Мавро.
Ферстеръ и К., Вор. пер., домъ
Далегмоно.
Фукельманъ бр., Почтовая, д.
Залужнаго.
Шраусъ Ю., Полицейская, 13.
Штеинель Э., Кавантинная, д.
Новикова.
Шнолянский О. Почтовая, с. д.
Шнолянский Д. Рашелев., с. д.

СОДЕРЖАНІЕ.

Плани: г. Одессы—отдѣльное приложеніе.

Городскаго театра—отдѣльное приложеніе.

Рускаго театра	стр. 50
Новаго театра	51
Благороднаго Собранія	54
Цирка «Варіете»	53

стр. стр.

Историч. очеркъ Одессы 3

Отдѣлъ I для туриста.

Гостиницы	16
Такса для извозчиковъ	17
Конно-железная дорога	19
Списокъ улицъ г. Одессы	22
Площади гор. Одессы	24
Панорама Одессы	25
Бульвары	28
Сады	30
Скверы и площади	32
Мосты	34
Кладбища	35
Храмы	38
Еврейскія синагоги	45
Каримская кенасса	46
Магометанская молельня	46
Одесскіе театры	46
Лѣтніе театры и развлеч.	54
Памятники	56
Замѣчательныя зданія	62
Одесская пресса	71
Клубы	73
Благотворительныя учрежд.	74
Пріюты и убѣжища	86
Спортъ	93
Окрестности Одессы	100

Отдѣлъ II-й Учебно-Учебный.	
Библіотеки и Музеи	104
Ученныя, литературныя и ху- дожеств. общества	110
Учебныя заведенія: мужск.	114
женскія	130
Лекціонный комит. при Го- родской аудиторіи	136
Частныя училищ. 3-го раз.	137

Еврейскія училища	137
Женскія училища	138
Городскія народн. училища	138
Воскресныя школы	140
Смѣнные классы	140
Еврейскія женскія суббо- тн. школы	141
Частныя бібліотеки	141
Книжныя магазины	142
Музыкальн. и нотные магаз.	142

Отдѣлъ III-й Врачебный.	
Одесскіе лиманы	144
Лѣчебныя заведенія	150
Заведенія теплыхъ мор- скихъ ваннъ	169
Морскія купальни	169
Врачи	169
Ветеринарные врачи	182
Зубные врачи	182
Дантисты	183
Массажисты	184
Акушеры	185
Фельдшера и акушерки	186

Отдѣлъ IV-й Торгово-про- мышленный и Справочный.	
Очеркъ развитія торговли и промышленности. Одессы	188
Одесскій Портъ	210

Пароходныя Об-ва:	
Добровольный флотъ	216
Русское Об-во П. и Т.	217
Черномор.-Дунайск. Пар.	220
Россійское Общество	222
Копаленко и Веберъ	222
Messageries Maritimes	223
Флоріо Рубаттино	223

Австро-Венгер. Ллойд . . .	стр. 224
Пароходное агентство Т-го Дома Джекобс, Овенъ и К ^о . . .	225
Кредитныя учрежденія . . .	227
Фабрики и заводы . . .	235
Экспортныя фирмы . . .	239
Росписаніе движенья Пароходовъ: . . .	
Р. О. П. и Т.	240
Добровольнаго флота . . .	254
Россійскаго общества . . .	256
Черноморско - Дунайскаго пароходства . . .	258
Адресы по г. Одессѣ:	
По министерству внутреннѣхъ дѣлъ . . .	266
» духовному вѣдомству . . .	269
» военному вѣдомству . . .	269
» министерству юстиціи . . .	272
» » финансъ . . .	274

Оглавленіе содержанія (въ алфавитномъ порядкѣ).

Адресы . . .	стр.
Административныхъ и общественныхъ учреждений г. Одессы . . .	266
Агентуры, комиссіонерства и представительствъ . . .	278
Акціонерныя общества . . .	279
Архитекторы, инженеры и техники . . .	280
Акушеры . . .	185
Библиотеки и музеи . . .	104
Библиотеки частныя . . .	141
Благотворительныя учрежденія . . .	74
Бульвары . . .	28
Ваши морскія теленія . . .	169
Ветеринарные врачи . . .	182
Воскресныя школы . . .	140
Врачи . . .	169
Городскія нар. училища . . .	138
Гостиницы . . .	16
Дангисты . . .	183
Движеніе пароходовъ—смотр. Росписаніе движенья парох. . .	
Еврейскія синагоги . . .	45

По государственному контролю . . .	стр. 275
» министерству народнаго просвѣщенія . . .	275
» министерству земледѣлія государственныхъ имуществъ . . .	276
» министерству путей сообщенія . . .	276
» министерству иностранныхъ дѣлъ . . .	277
Агентура, Комиссіонерство и Представительство . . .	278
Акціонерныя общества и товарищества . . .	279
Архитекторы, инженеры и техники . . .	280
Землемѣры . . .	282
Присяжные повѣренные . . .	283
Торговые дома . . .	283

Еврейск. женск. субботнія школы . . .	стр. 141
Женскія училища . . .	138
Заводы и фабрики . . .	235
Зданія замѣчательныя . . .	62
Землемѣры . . .	282
Зубные врачи . . .	182
Извозничья такса . . .	17
Инженеры—смотр. архитекторы . . .	
Историч. очеркъ Одессы . . .	3
Караманская кенасса . . .	46
Кладбища . . .	35
Клубы . . .	73
Книжныя магазины . . .	142
Комиссіонныя дома смотр. агентуры . . .	
Конно-желѣзная дорога . . .	19
Кредитныя учрежденія . . .	227
Кунальни морскія . . .	169
Лекціонный комитетъ . . .	136
Лиманы . . .	144
Литературныя, ученныя и художественныя общества . . .	110
Лѣтніе театры и развлеченія . . .	54

Лѣчебныя заведенія . . .	стр. 130
Магометанская мелочья . . .	46
Массажисты . . .	184
Морскія кунальни . . .	169
Морскія ванны . . .	169
Мосты . . .	34
Музыкальные магазины . . .	142
Музей и библиотеки . . .	104
Народныя училища . . .	138
Нотныя магазины . . .	142
Окрестности Одессы . . .	100
Оспопрививатели . . .	186
Памятники . . .	56
Панорама Одессы . . .	25
Пароходныя общества . . .	216
Планы: г. Одессы—отдѣл. прил. . .	
» Гор. театра—отдѣл. прил. . .	
» Русскаго театра . . .	50
» Новаго театра . . .	51
» Благор. Соборанія . . .	54
» Цирка «Варіете» . . .	53
Площади . . .	24
Портъ . . .	210
Представительство смотр. агентуры . . .	
Присяжные повѣренные . . .	
Пресса . . .	71
Пріюты и убѣжища . . .	86
Различныя учрежденія . . .	96
Росписаніе движ. пароход. . .	
Добровольнаго флота . . .	254

Алфавитный указатель фирмъ и учрежденій, объявленія которыхъ помѣщены въ «Путеводителѣ по Одессѣ» (по фамиліямъ).

Абрикосова А. П. С-ня . . .	стр. XX
Алольдъ Вейсманъ и К ^о . . .	IX
Артуръ Конпель (вперодъ заглав. листа I отд.). . .	14
Беллино и Коммерсь Т-во . . .	149
Беллино-Фендерихъ Т-во . . .	II
Ж. Блокъ Т-во . . .	I
Вродекій А. М.	219
Высоцкій В. и К ^о Т-во . . .	XXI
Вѣтковъ Л. Е.	155
Ки Гагаринъ Юрій и К ^о . . .	519
Генъ И. И.—на оборотѣ плана гор. Одессы . . .	

Россійскаго общества . . .	стр. 256
Русскаго Общ. Парох. и Торг.	240
Черноморско - Дунайскаго П-ва	258
Сады	30
Синагоги	45
Скворы и площади . . .	32
Скѣпные классы . . .	140
Спортъ	93
Такса для извозчиковъ . . .	17
Театры	46
Техники—смотр. архитекторы . . .	
Торговля и промышленность Одессы . . .	188
Торговые дома	
Учебныя заведенія:	
мужскія	114
женскія	130
Ученныя общества . . .	110
Училища: еврейскія] . . .	137
женскія	138
народныя	138
частныя 3-го разр. . . .	137
Фабрики и заводы . . .	235
Фальдшера	186
Храмы	38
Художествен. общества . . .	110
Экспортныя конторы . . .	239

Готтисское товарищество пивоваренія	стр. 207
Гомеопатич. аптека и лѣч. Ганемановскаго об-ва . . .	167
Готлибъ Б. О.	229
Гриппбергъ А. Ш.	XIX
Грюндахеръ	195
Губкина преемникъ А. Кузнецовъ и К ^о . XII-XIII	
Джекобъ В., Овенъ и К ^о . Торгов. домъ 200—201	
Дорнъ И. и Магидовичъ П. Торгов. домъ . . .	XIX

Климовецкий Р. Ф. Тор- говый домъ	VIII
Корнинъ Я. С.	175
Котляровский Д. П. То- варищество	XX
Кранивнъ М. Г.	XV
Красокъ и Лавовъ фаб- ричного производства Одесское Т-во	V
Кузнецовъ М. С. Тowa- рищество	XIV
Леонъ Бла	XVIII
Ллоисъ кредитъ	215
Махъ И. В.	229
Мейделевичъ М. Я.	195
Мерклингъ и К ^о	X
Муницъ Р. Торговый домъ	III
Одесские Металлическіе заводы	
Одесские , сталелитейные, кузнечные и цѣпные за- воды	XIV
Одесскій Учетный банкъ	211
Одесскій Частный Лом- бардъ	222—223
Ольвиопольскаго Кожене- наго завода Товарище- ство	VII
Пашниковъ В. Т.	151

«Россія» Страхов. общ- на внутрен. стор. пе- редн. обложки	
Саконичъ И.	XXIII
«Саламандра», Страховое общество	221
Санаторія	159
Сегаль И. Б. — на обо- ротѣ плана городского театра	
Смелсъ, Илья и К ^о Торговый домъ	197
Сорокоумовскій П. съ С-ьями	XI
Товарищество Винодѣля	XXIV
Токмаковъ и Молотковъ	XVII
Фишеръ В.	XXII
Хесинъ Бр.	171
Шестопаловъ Н. и Кро- товъ К.	155
Шебаевъ С. М. и К ^о . Товарищество	XVI
Шноляисскій Д. Ш. Тор- говый домъ	155
Штейнфинкель С. Г. ль- чебинна	161
Шварцъ Эд. и К ^о . Тор- говый домъ	X
Юлій Энгель	VI

❖ Дипломъ на Всероссійск. вѣст. 1886 г. въ Пижмѣ-Новгородѣ ❖

Цѣна 25 коп.

2

Съ требованіями обращаться въ Контору книгоиздательства Ю. Сандомирскаго, *Одесса, Канитная, № 11.*